



# แผนพัฒนาท้องถิ่น (พ.ศ. ๒๕๖๖-๒๕๗๐)

งานนโยบายและแผน  
องค์การบริหารส่วนตำบลคลองแกลบ  
อำเภอห้วยกระเจา จังหวัดกาญจนบุรี

## คำนำ

ตามพระราชกฤษฎีกาว่าด้วยการบริหารงานจังหวัดและกลุ่มจังหวัดแบบบูรณาการ พ.ศ. ๒๕๕๑ มาตรา ๑๙ วรรคสาม กำหนดให้เมื่อแผนพัฒนาจังหวัดได้รับความเห็นชอบจากคณะรัฐมนตรีและประกาศใช้แล้ว การจัดทำแผนพัฒนาท้องถิ่นขององค์กรปกครองส่วนท้องถิ่นและการดำเนินกิจการของจังหวัดและหน่วยงานของรัฐที่เกี่ยวข้องต้องสอดคล้องกับแผนพัฒนาจังหวัดดังกล่าว ประกอบกับระเบียบสำนักนายกรัฐมนตรีว่าด้วยการบริหารงานเชิงพื้นที่แบบบูรณาการ พ.ศ.๒๕๖๐ ข้อ ๗ กำหนดให้แผนพัฒนาจังหวัด แผนพัฒนากลุ่มจังหวัดและแผนพัฒนาภาคมีระยะเวลาห้าปี ดังนั้น เพื่อให้แผนพัฒนาท้องถิ่นในปัจจุบันมีความสอดคล้องและเชื่อมโยงกับแผนพัฒนาจังหวัด แผนพัฒนากลุ่มจังหวัดรวมทั้งแผนปฏิบัติราชการประจำปีจังหวัด แผนปฏิบัติราชการประจำปีกลุ่มจังหวัด ตลอดจนสามารถบูรณาการแผนงาน/โครงการ/กิจกรรมและงบประมาณในพื้นที่ได้อย่างมีประสิทธิภาพ การวางแผนเป็นกระบวนการที่สำคัญเป็นอย่างยิ่งในการบริหารงาน เพราะแผนเป็นสิ่งที่บ่งชี้ให้เห็นถึงเป้าหมายและวิธีดำเนินการเพื่อให้เกิดความสำเร็จในเป้าหมายนั้นๆ

แผนพัฒนาท้องถิ่น (พ.ศ.๒๕๖๖-๒๕๗๐) ขององค์การบริหารส่วนตำบลดอนแสลบ จึงเป็นเครื่องมือสำคัญในการพัฒนาองค์การบริหารส่วนตำบล ซึ่งได้กำหนดทิศทางเพื่อนำไปสู่เป้าหมายการพัฒนาตำบล ดอนแสลบให้สอดคล้องกับแผนพัฒนาเศรษฐกิจและสังคมแห่งชาติ, แผนสิทธิมนุษยชนแห่งชาติ, แผนพัฒนาจังหวัด, ยุทธศาสตร์การพัฒนาขององค์กรปกครองส่วนท้องถิ่นในเขตจังหวัด, แผนพัฒนาอำเภอ, แผนพัฒนาหมู่บ้านหรือแผนชุมชน และนโยบายในการพัฒนาท้องถิ่น โดยในการจัดทำแผนพัฒนาท้องถิ่น (พ.ศ.๒๕๖๖-๒๕๗๐) ได้จัดทำขึ้นโดยคำนึงถึงความเป็นไปได้ในทางปฏิบัติ พิจารณาถึงสภาพปัญหา ความต้องการของประชาชนเป็นสำคัญ โดยอาศัยกระบวนการมีส่วนร่วมของผู้มีส่วนได้เสียเป็นหลัก ซึ่งจะนำไปสู่การปฏิบัติ หลังจากผ่านการนำเสนอโครงการ ได้รับความเห็นชอบและอนุมัติโครงการตามขั้นตอน

การจัดทำแผนพัฒนาท้องถิ่น (พ.ศ.๒๕๖๖-๒๕๗๐) สำเร็จลุล่วงด้วยดีจากความร่วมมือของคณะกรรมการสนับสนุนการจัดทำแผนพัฒนาองค์การบริหารส่วนตำบลดอนแสลบ คณะกรรมการพัฒนาองค์การบริหารส่วนตำบลดอนแสลบ และตัวแทนประชาคมท้องถิ่นเป็นอย่างดีตลอดจนเจ้าหน้าที่องค์การบริหารส่วนตำบลดอนแสลบทุกคน จึงขอขอบคุณมา ณ ที่นี้

นายรัชิต ประกอบธรรม

นายกองค์การบริหารส่วนตำบลดอนแสลบ

ประธานคณะกรรมการพัฒนาองค์การบริหารส่วนตำบลดอนแสลบ

# สารบัญ

	หน้า
<b>ส่วนที่ ๑ สภาพทั่วไปและข้อมูลพื้นฐาน</b>	
๑. ด้านกายภาพ	๑
๒. ด้านการเมือง/การปกครอง	๓
๓. ประชากร	๘
๔. สภาพสังคม	๑๓
๕. ระบบบริการพื้นฐาน	๑๔
๖. ระบบเศรษฐกิจ	๑๕
๗. ศาสนา ประเพณี วัฒนธรรม	๑๖
๘. ทรัพยากรธรรมชาติ	๑๘
<b>ส่วนที่ ๒ ยุทธศาสตร์การพัฒนากองครักษ์ส่วนท้องถิ่น</b>	
๑. ความสัมพันธ์ระหว่างแผนพัฒนาระดับมหภาค	
- แผนยุทธศาสตร์ชาติ ๒๐ ปี	๒๐
- แผนพัฒนาเศรษฐกิจและสังคมแห่งชาติ ฉบับที่ ๑๒	๓๑
- แผนพัฒนาภาค/แผนพัฒนากลุ่มจังหวัด/แผนพัฒนาจังหวัด	๕๑
- ยุทธศาสตร์การพัฒนากองครักษ์ส่วนท้องถิ่นในเขตจังหวัด	๕๔
๒. ยุทธศาสตร์ขององค์กรปกครองส่วนท้องถิ่น	
- วิสัยทัศน์	๕๖
- ยุทธศาสตร์	๕๖
- เป้าประสงค์	๕๖
- ตัวชี้วัด	๕๖
- ค่าเป้าหมาย	๕๗
- กลยุทธ์	๕๗
- จุดยืนทางยุทธศาสตร์	๕๘
- ความเชื่อมโยงของยุทธศาสตร์ในภาพรวม	๕๙
๓. การวิเคราะห์เพื่อพัฒนาท้องถิ่น	
- การวิเคราะห์กรอบการจัดทำยุทธศาสตร์ของ อปท.	๖๐
- การประเมินสถานการณ์สภาพแวดล้อมภายนอกที่เกี่ยวข้อง	๖๑
- ความเชื่อมโยงยุทธศาสตร์การพัฒนาจังหวัดกับยุทธศาสตร์การพัฒนา	๖๒

# สารบัญ

	หน้า
<b>ส่วนที่ ๓ การนำแผนพัฒนาท้องถิ่นไปสู่การปฏิบัติ</b>	
๑. ยุทธศาสตร์การพัฒนาและแผนงาน	๖๙
๒. บัญชีโครงการพัฒนาท้องถิ่น	
- บัญชีสรุปโครงการพัฒนา (แบบ ผ. ๐๑)	๗๐
- รายละเอียดโครงการพัฒนา (แบบ ผ. ๐๒)	๗๒
- รายละเอียดโครงการที่เกินศักยภาพ (แบบ ผ. ๐๒/๒)	๑๕๖
- บัญชีครุภัณฑ์ (แบบ ผ. ๐๓)	๑๖๕
<b>ส่วนที่ ๔ การติดตามและประเมินผล</b>	
๑. การติดตามและประเมินผลยุทธศาสตร์ของ อปท.ในเขตจังหวัด	๑๖๙
๒. การติดตามและประเมินผลโครงการขององค์กรปกครองส่วนท้องถิ่น	๑๗๔
๓. สรุปผลการพัฒนาท้องถิ่นในภาพรวม	๑๗๙
๔. ข้อเสนอแนะในการจัดทำแผนพัฒนาท้องถิ่นในอนาคต	๑๘๐
<b>ภาคผนวก</b>	<b>๑๘๑</b>

# แผนพัฒนาท้องถิ่น

(พ.ศ.๒๕๖๖ – ๒๕๗๐)

## องค์การบริหารส่วนตำบลดอนแสลบ อำเภอห้วยกระเจา จังหวัดกาญจนบุรี

\*\*\*\*\*

### ส่วนที่ ๑

### สภาพทั่วไปและข้อมูลพื้นฐาน

#### ๑. ด้านกายภาพ

##### ๑.๑ ที่ตั้งของหมู่บ้าน

ที่ตั้งของหมู่บ้านในเขตองค์การบริหารส่วนตำบลดอนแสลบ ประกอบด้วย

หมู่ที่ ๑ บ้านดอนแสลบ

หมู่ที่ ๒ บ้านพนมนาง

หมู่ที่ ๓ บ้านวังสำโรง

หมู่ที่ ๔ บ้านวังนาค

หมู่ที่ ๕ บ้านเขารักษ์

หมู่ที่ ๖ บ้านตลุงใต้

หมู่ที่ ๗ บ้านหนองปลิง

หมู่ที่ ๘ บ้านหนองนางเล็ง

หมู่ที่ ๙ บ้านกรับ

หมู่ที่ ๑๐ บ้านหนองปล้อง

หมู่ที่ ๑๑ บ้านใหม่

หมู่ที่ ๑๒ บ้านเขาดินสอ

หมู่ที่ ๑๓ บ้านโปรงสุวรรณค์

หมู่ที่ ๑๔ บ้านเขาใหญ่

หมู่ที่ ๑๕ บ้านหนองเจริญทรัพย์

หมู่ที่ ๑๖ บ้านวังข้าวใหม่

หมู่ที่ ๑๗ บ้านวังแสนสุข

หมู่ที่ ๑๘ บ้านทุ่งเจริญ

หมู่ที่ ๑๙ บ้านดอนทวีทรัพย์

หมู่ที่ ๒๐ บ้านดอนมะรุ้ม

หมู่ที่ ๒๑ บ้านกาญจนภิเษก

หมู่ที่ ๒๒ บ้านสันติสุข

หมู่ที่ ๒๓ บ้านดอนพัฒนา

หมู่ที่ ๒๔ บ้านทุ่งรวงทอง

องค์การบริหารส่วนตำบลดอนแสลบ ตั้งอยู่เลขที่ ๓๓๓ หมู่ที่ ๑ ตำบลดอนแสลบ อำเภอห้วยกระเจา จังหวัดกาญจนบุรี ตำบลดอนแสลบอยู่ทางทิศเหนือของจังหวัดกาญจนบุรี อยู่ห่างจากจังหวัดกาญจนบุรีประมาณ ๕๐ กิโลเมตร และอยู่ทางทิศตะวันออกของอำเภอห้วยกระเจา ระยะห่าง ๑๔ กิโลเมตรโดยมีอาณาเขตติดต่อกับ

- ทิศเหนือ ติดต่อกับ ตำบลสระลงเรือ อำเภอห้วยกระเจา จังหวัดกาญจนบุรี
- ทิศใต้ ติดต่อกับ ตำบลรางหวาย อำเภอพนมทวน จังหวัดกาญจนบุรี
- ทิศตะวันออก ติดต่อกับ ตำบลจรเข้สามพัน อำเภออู่ทอง จังหวัดสุพรรณบุรี
- ทิศตะวันตก ติดต่อกับ ตำบลห้วยกระเจา อำเภอห้วยกระเจา จังหวัดกาญจนบุรี

องค์การบริหารส่วนตำบลดอนแสลบ มีเนื้อที่รวมทั้งหมดประมาณ ๑๔๑ ตารางกิโลเมตร หรือประมาณ ๘๘,๑๒๕ ไร่ มีพื้นที่สาธารณะ ดังนี้ (ตามเอกสารสิทธิ์ นสล.)

๑. สระเปื้อง นสล.เลขที่ -	เนื้อที่	๑๐ - ๐ - ๐๐ ไร่	หมู่ที่ ๑
๒. พนมนาง นสล.เลขที่ ๓๐๗๔๔	เนื้อที่	๐๖ - ๓ - ๙๑ <sup>๒</sup> / <sub>๑๐</sub> ไร่	หมู่ที่ ๒
๓. หนองพังพอน นสล.เลขที่ ๒๒๖๓๐	เนื้อที่	๗๐ - ๓ - ๗๒ <sup>๘</sup> / <sub>๑๐</sub> ไร่	หมู่ที่ ๑
๔. หนองไผ่ นสล.เลขที่ ๒๐๓๘๖	เนื้อที่	๑๑ - ๑ - ๗๔ ไร่	หมู่ที่ ๕
๕. หนองถ่าน นสล.เลขที่ ๒๓๗๗๘	เนื้อที่	๒๐ - ๐ - ๗๘ ไร่	หมู่ที่ ๕
๖. หนองนกทอง นสล.เลขที่ ๒๐๐๓๒	เนื้อที่	๑๑ - ๓ - ๒๔ ไร่	หมู่ที่ ๕
๗. ดอนมะกอกหวาน นสล.เลขที่ ๓๒๘๕๘	เนื้อที่	๐๕ - ๒ - ๕๗ ไร่	หมู่ที่ ๕
๘. วังหีบ นสล.เลขที่ ๒๐๐๓๗	เนื้อที่	๐๔ - ๑ - ๐๘ ไร่	หมู่ที่ ๖
๙. วังไข่เนา นสล.เลขที่ ๓๐๙๗๙	เนื้อที่	๐๕ - ๒ - ๒๑ ไร่	หมู่ที่ ๖
๑๐. ลำตลุง นสล.เลขที่ ๓๐๙๗๘	เนื้อที่	๑๒ - ๓ - ๔๕ ไร่	หมู่ที่ ๖
๑๑. ดอนวิหาร นสล.เลขที่ ๒๐๐๓๔	เนื้อที่	๕๑ - ๒ - ๕๓ ไร่	หมู่ที่ ๑๐

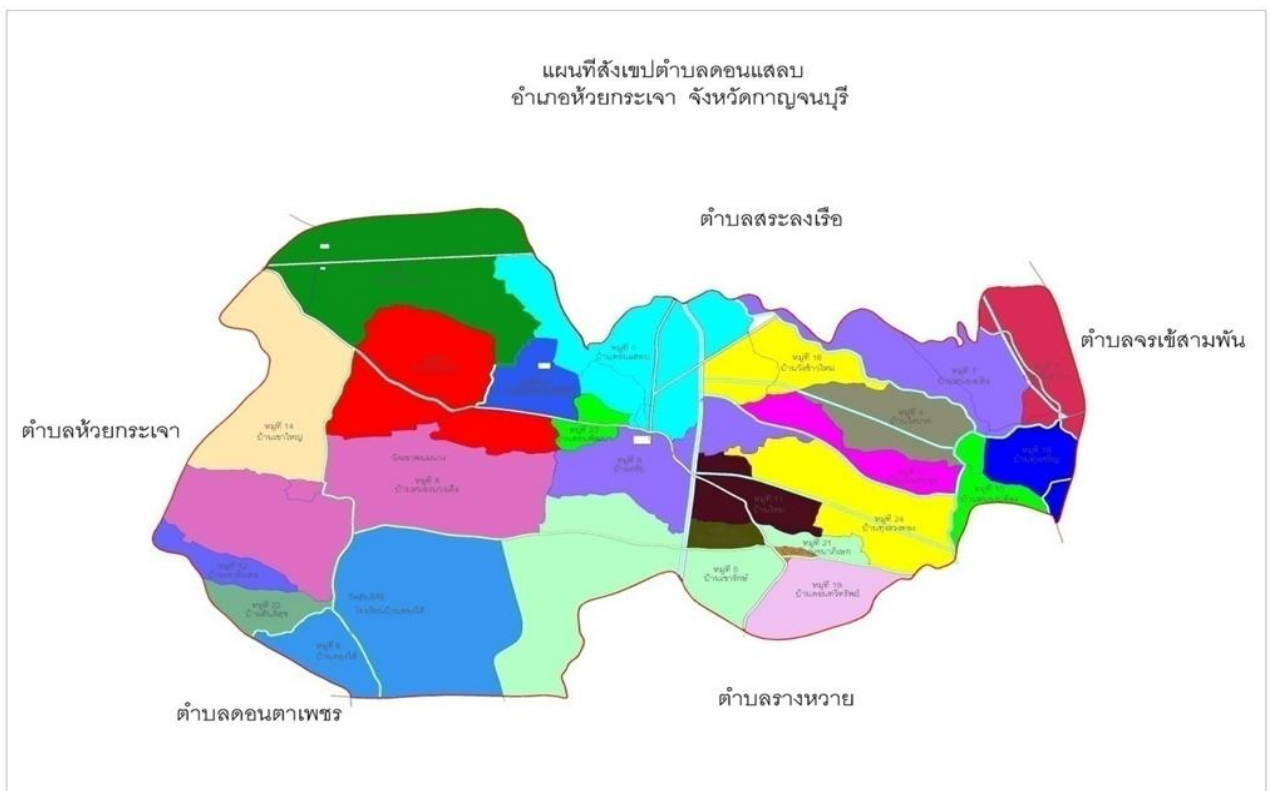

## ๑.๒ ลักษณะภูมิประเทศ

ลักษณะโดยทั่วไปของตำบลดอนแสลบเป็นที่ราบสูง บางส่วนเป็นที่ลาดปานกลางถึงลาดเชิงเขามีภูเขาขนาดเล็กกระจายอยู่ตลอดพื้นที่ ลักษณะที่ลาด จะลาดจากพื้นที่ตะวันตกเฉียงเหนือลงไปทิศตะวันออก ทำให้ลักษณะพื้นที่ทางตะวันตกและตะวันออกเฉียงเหนือ มีความแห้งแล้งมากกว่าตะวันออก

## ๑.๓ ลักษณะภูมิอากาศ

ตำบลดอนแสลบมีสภาพภูมิอากาศคล้ายกับภูมิอากาศโดยทั่วไปของจังหวัดกาญจนบุรี โดยแบ่งเป็น ๓ ฤดู ดังนี้

๑. ฤดูร้อน อากาศจะร้อนและแห้งแล้งมาก เริ่มตั้งแต่เดือนกุมภาพันธ์ ถึง เดือนพฤษภาคม
๒. ฤดูฝน เริ่มตั้งแต่เดือนมิถุนายน ถึงเดือนตุลาคม แต่ฝนมักไม่ตกต้องตามฤดูกาล
๓. ฤดูหนาว เริ่มตั้งแต่เดือนพฤศจิกายน ถึงเดือนมกราคม อากาศจะหนาวเย็น

## ๑.๔ ลักษณะของดิน

ลักษณะสภาพดินส่วนใหญ่ของตำบลดอนแสลบเป็นดินร่วนปนทราย

## ๑.๕ ลักษณะของแหล่งน้ำ

แหล่งน้ำในตำบลดอนแสลบ ประกอบด้วย

๑. ลำคลอง จำนวน ๒ สาย คือ คลองสายแม่กลอง – จระเข้สามพัน, คลองบ้านกรับ
๒. สระเก็บน้ำสาธารณะ ประกอบด้วย หมู่ที่ ๒ บ้านพนมนาง ๓ แห่ง, หมู่ที่ ๕ บ้านเขารักษ์ ๖ แห่ง, หมู่ที่ ๖ บ้านตลุงใต้ ๕ แห่ง, หมู่ที่ ๘ บ้านหนองนางเล็ง ๑ แห่ง, หมู่ที่ ๙ บ้านกรับ ๑ แห่ง, หมู่ที่ ๑๐ บ้านหนองปล้อง ๑ แห่ง, หมู่ ๑๑ สระตาปลอด ๑ แห่ง, หมู่ที่ ๑๒ บ้านเขาดินสอ มี ๓ แห่งได้แก่ สระตะวันตก, สระประปา และสระ CEO หมู่ที่ ๑๓ บ้านโป่งสวรรค์ ๔ แห่ง, หมู่ที่ ๑๔ บ้านเขาใหญ่ ๔ แห่ง, หมู่ที่ ๑๕ บ้านหนองเจริญทรัพย์ ๔ แห่ง ได้แก่ สระน้ำหนองพร สระน้ำบ้านหนองเจริญทรัพย์ สระน้ำบ้านป่ามี สระน้ำบ้านป่าปวน, สระน้ำสาธารณะ (ดอนมะกัก) หมู่ ๒๔
๓. ลำห้วย ได้แก่ ลำห้วยวังไต่กิม ลำห้วยวังหิน ลำห้วยวังหีบ ลำห้วยสี่เก่าแก่ หมู่ ๙, ลำห้วยท่ามะสังข์ เชื่อมวังหิน หมู่ ๒๓
๔. ฝายที่สำคัญ ประกอบด้วย ฝายกั้นน้ำวังหินและวังน้ำขาว
๕. ระบบชลประทาน ได้แก่ คลองชลประทาน หมู่ ๙ – หมู่ ๑๖, หมู่ ๑๑ บ้านใหม่, คลองชลประทาน สายแม่กลอง – จระเข้สามพัน หมู่ ๑๗, หมู่ ๓, หมู่ ๔, หมู่ ๑๘, หมู่ ๑๐, หมู่ ๗, หมู่ที่ ๒๔

## ๑.๖ ลักษณะของไม้และป่าไม้

ตำบลดอนแสลบ มีพื้นที่ป่าไม้ทั้งหมด ประมาณ ๒,๐๔๕ ไร่ โดยส่วนใหญ่เป็นป่าเบญจพรรณ ได้แก่ป่าชุมชนเขาดินสอ ๑,๐๐๐ ไร่, ป่าชุมชนหุบทุ่งเข็ด หมู่ที่ ๘ จำนวน ๔๕ ไร่ ป่าเขาแยง ๑๐๐ ไร่ ป่าเขาขวาง ๓๖ ไร่ หมู่ที่ ๑๓ มีภูเขาจำนวน ๖ ลูก ได้แก่ เขาพนมนาง เขารักษ์ เขาปัดตาหวิ หมู่ ๖ และหมู่ ๒๒ และเขาใหญ่ หมู่ ๑๔, เขาแยงและเขาขวาง หมู่ที่ ๑๓ บ้านโป่งสวรรค์

## ๒. ด้านการเมือง/การปกครอง

### ๒.๑ เขตการปกครอง

องค์การบริหารส่วนตำบลดอนแสลบ จัดตั้งขึ้นตามพระราชบัญญัติสภาตำบลและองค์การบริหารส่วนตำบล พ.ศ.๒๕๓๗ ตามประกาศกระทรวงมหาดไทย เมื่อวันที่ ๒๙ มีนาคม พ.ศ.๒๕๓๙

แบ่งการปกครองออกเป็น จำนวน ๒๔ หมู่บ้าน ประกอบด้วย

หมู่ที่ ๑	บ้านดอนแสลบ	นายพิชิต จงไพบูลย์	เป็นผู้ใหญ่บ้าน
หมู่ที่ ๒	บ้านพนมนาง	นายวิไลด หล้าเล็ก	เป็นผู้ใหญ่บ้าน
หมู่ที่ ๓	บ้านวังสำโรง	นายสุรนาท บุญขำ	กำนันตำบลดอนแสลบ
หมู่ที่ ๔	บ้านวังนาค	นายไพโรสน แก่นจันทร์	เป็นผู้ใหญ่บ้าน
หมู่ที่ ๕	บ้านเขารักษ์	นายวัฒน์นะ คงเจริญ	เป็นผู้ใหญ่บ้าน
หมู่ที่ ๖	บ้านตลุงใต้	นายสุวัฒน์ หมดทุกซ์	เป็นผู้ใหญ่บ้าน
หมู่ที่ ๗	บ้านหนองปลิง	นายบุญส่ง สุวรรณพร	เป็นผู้ใหญ่บ้าน
หมู่ที่ ๘	บ้านหนองนางเล็ง	นายสีบ สีกลิ่น	เป็นผู้ใหญ่บ้าน
หมู่ที่ ๙	บ้านกรับ	นายสมพงษ์ วิหค	เป็นผู้ใหญ่บ้าน
หมู่ที่ ๑๐	บ้านหนองปล้อง	นายเกรียงไกร ศรีคำทา	เป็นผู้ใหญ่บ้าน
หมู่ที่ ๑๑	บ้านใหม่	นางสมนึก เทียงธรรม	เป็นผู้ใหญ่บ้าน
หมู่ที่ ๑๒	บ้านเขาดินสอ	นายสมศักดิ์ สิงขรรักษ์	เป็นผู้ใหญ่บ้าน
หมู่ที่ ๑๓	บ้านโป่งสวรรค์	นายณรงค์ พรหมชนะ	เป็นผู้ใหญ่บ้าน
หมู่ที่ ๑๔	บ้านเขาใหญ่	นายโซลม เพ็ชรใส	เป็นผู้ใหญ่บ้าน
หมู่ที่ ๑๕	บ้านหนองเจริญทรัพย์	นางรอยพิมพ์ ธนวัฒน์สุวรรณ	เป็นผู้ใหญ่บ้าน
หมู่ที่ ๑๖	บ้านวังข้าวใหม่	นายจำรัส เชื้องาม	เป็นผู้ใหญ่บ้าน
หมู่ที่ ๑๗	บ้านวังแสนสุข	นายประทวน คล้ายคลัง	เป็นผู้ใหญ่บ้าน
หมู่ที่ ๑๘	บ้านทุ่งเจริญ	นายพิเชษฐ์ เล่าวัฒน์ะยิ่งยง	เป็นผู้ใหญ่บ้าน
หมู่ที่ ๑๙	บ้านดอนทวีทรัพย์	นายสุชาติ มากมาย	เป็นผู้ใหญ่บ้าน
หมู่ที่ ๒๐	บ้านดอนมะรุ้ม	นางทัศนีย์ สีบเรือง	เป็นผู้ใหญ่บ้าน
หมู่ที่ ๒๑	บ้านกาญจนภิเษก	นายอนันต์ เนืองยูร	เป็นผู้ใหญ่บ้าน
หมู่ที่ ๒๒	บ้านสันติสุข	นายไพโรจน์ เตือนจิตต์	เป็นผู้ใหญ่บ้าน
หมู่ที่ ๒๓	บ้านดอนพัฒนา	นายอดุลย์ ประกอบธรรม	เป็นผู้ใหญ่บ้าน
หมู่ที่ ๒๔	บ้านทุ่งรวงทอง	นายนเรศวร์ บุรกุล	เป็นผู้ใหญ่บ้าน



## ข้อมูลเกี่ยวกับศักยภาพขององค์การบริหารส่วนตำบลดอนแสลบ

เป็นข้อมูลลักษณะโครงสร้างและกระบวนการบริหารงานบุคคล โครงสร้างผู้บริหารและสมาชิกสภาองค์การบริหารส่วนตำบล

### ด้านการเมือง-การบริหาร

๑. องค์การบริหารส่วนตำบลดอนแสลบ มีการจัดองค์กรการบริหารงานออกเป็น ๒ ส่วน คือ

๑.๑ สภาองค์การบริหารส่วนตำบล ประกอบด้วย สมาชิกสภาองค์การบริหารส่วนตำบลดอนแสลบที่ราษฎรเลือกตั้งขึ้นตามกฎหมายว่าด้วยการเลือกตั้งสมาชิกสภาองค์การบริหารส่วนตำบล จำนวน ๒๔ หมู่บ้าน (หมู่บ้านละ ๒ คน รวม ๔๘ คน) อยู่ในตำแหน่งคราวละ ๔ ปี ซึ่งถือว่าเป็นผู้แทนปวงชนในเขตองค์การบริหารส่วนตำบล มีหน้าที่ให้ความเห็นชอบแผนพัฒนาองค์การบริหารส่วนตำบล พิจารณาและให้ความเห็นชอบร่างข้อบัญญัติองค์การบริหารส่วนตำบล ร่างข้อบัญญัติงบประมาณรายจ่ายประจำปี และร่างข้อบัญญัติงบประมาณรายจ่ายเพิ่มเติม และ ควบคุมการปฏิบัติงานของนายกองค์การบริหารส่วนตำบลให้เป็นไปตามกฎหมาย นโยบายแผนพัฒนาองค์การบริหารส่วนตำบล ข้อบัญญัติ ระเบียบและข้อบังคับของทางราชการและสภาองค์การบริหารส่วนตำบล มีประธานสภาและรองประธานสภาคนหนึ่งซึ่งเลือกจากสมาชิกสภาองค์การบริหารส่วนตำบล ให้ นายอำเภอแต่งตั้งประธานและรองประธานสภาองค์การบริหารส่วนตำบล ตามมติของสภาองค์การบริหารส่วนตำบล ให้สภาองค์การบริหารส่วนตำบลเลือกปลัดองค์การบริหารส่วนตำบลหรือสมาชิกสภาองค์การบริหารส่วนตำบล คนหนึ่งเป็นเลขานุการสภาองค์การบริหารส่วนตำบล โดยมีหน้าที่รับผิดชอบงานธุรการและจัดการประชุมและงานอื่นใดตามที่ประธานสภาองค์การบริหารส่วนตำบลมอบหมาย ทั้งนี้ ให้คำนึงถึงความรู้ความสามารถอันจะเป็นประโยชน์ต่อสภาองค์การบริหารส่วนตำบล

๑.๒ คณะผู้บริหาร ประกอบด้วย นายกองค์การบริหารส่วนตำบล รองนายกองค์การบริหารส่วนตำบล จำนวน ๒ คน และเลขานุการนายกองค์การบริหารส่วนตำบล จำนวน ๑ คน ทำหน้าที่ควบคุมและรับผิดชอบในการบริหารกิจการขององค์การบริหารส่วนตำบล ทั้งนี้ ให้มีพนักงานองค์การบริหารส่วนตำบลและจัดแบ่งการบริหารงานออกเป็นส่วนต่างๆ ตามปริมาณและคุณภาพของงาน โดยมี ปลัดองค์การบริหารส่วนตำบล เป็นผู้บังคับบัญชาและรับผิดชอบในงานประจำทั่วไปขององค์การบริหารส่วนตำบล

# โครงสร้างองค์การบริหารส่วนตำบลดอนแสลบ

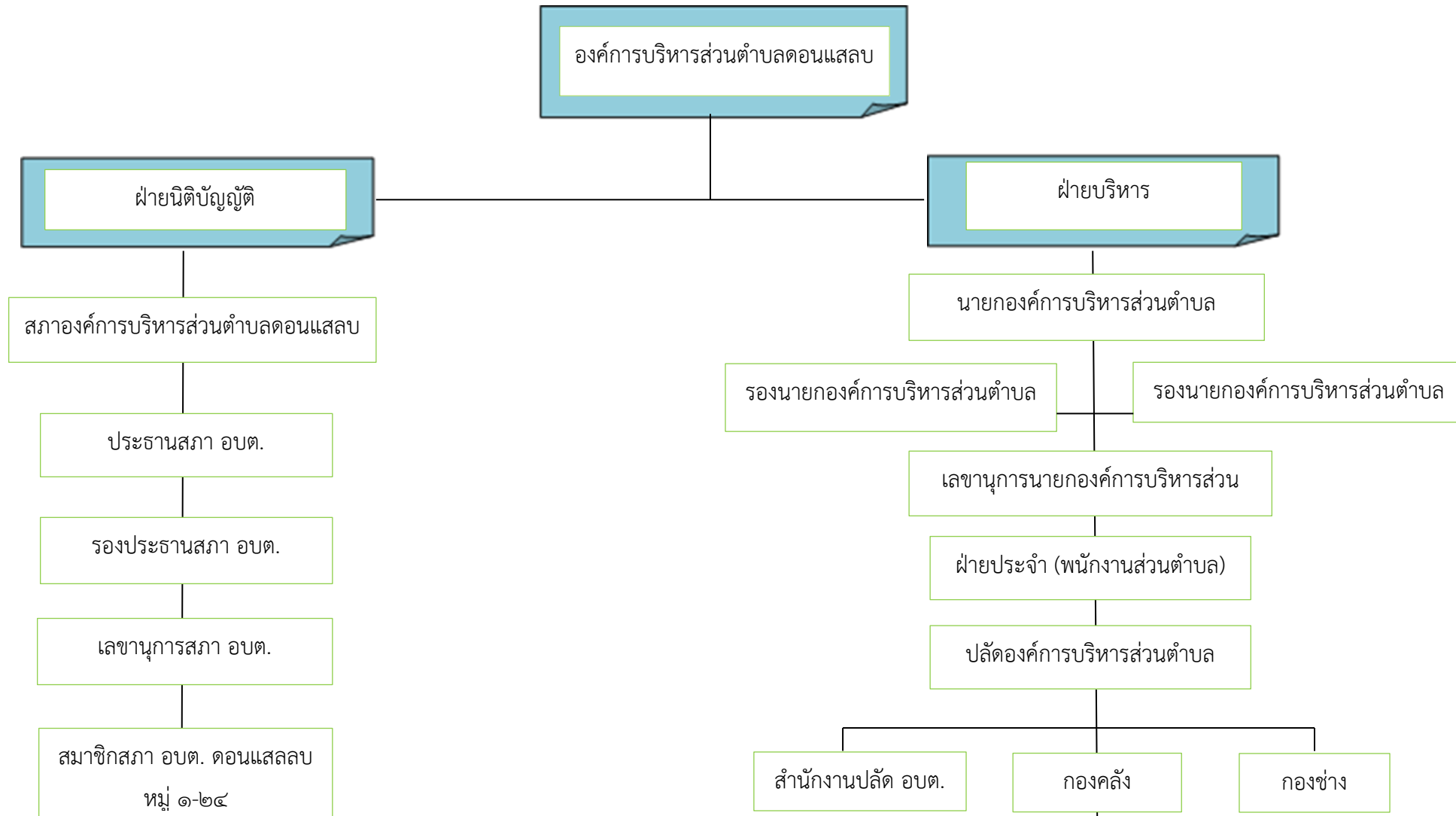

๒) ฝ่ายสภาองค์การบริหารส่วนตำบลดอนแสลบ (ฝ่ายนิติบัญญัติ)

สมาชิกสภาองค์การบริหารส่วนตำบลดอนแสลบ ที่มาจากการเลือกตั้งของประชาชน จำนวน ๔๔ คน

ลำดับที่	ชื่อ - สกุล	ตำแหน่ง	หมายเหตุ
๑	นายอุดม บัณฑิตวัฒนกุล	ประธานสภาองค์การบริหารส่วนตำบล (หมู่ที่ ๒๓)	
๒	นายวันชัย เจริญผล	รองประธานสภาองค์การบริหารส่วนตำบล (หมู่ที่ ๒๒)	
๓	นายสุรพล เกษมวิริยนนท์	เลขาธิการสภาองค์การบริหารส่วนตำบล	(ปลัด อบต.)
๔	นายสมนึก สืบบุก	สมาชิกสภาองค์การบริหารส่วนตำบล (หมู่ที่ ๑)	
๕	นายคณิง สืบบุก	สมาชิกสภาองค์การบริหารส่วนตำบล (หมู่ที่ ๒)	
๖	นายสันติ สุตยอด	สมาชิกสภาองค์การบริหารส่วนตำบล (หมู่ที่ ๓)	
๗	นายวิเชียร เนื่องนุ้ย	สมาชิกสภาองค์การบริหารส่วนตำบล (หมู่ที่ ๔)	
๘	นายธนูศักดิ์ ทองนุ่ม	สมาชิกสภาองค์การบริหารส่วนตำบล (หมู่ที่ ๕)	
๙	นายสมเจตน์ มณีนิล	สมาชิกสภาองค์การบริหารส่วนตำบล (หมู่ที่ ๖)	
๑๐	นายสง่า วัชธัญญกรณ์	สมาชิกสภาองค์การบริหารส่วนตำบล (หมู่ที่ ๗)	
๑๑	นายเมียง คงมา	สมาชิกสภาองค์การบริหารส่วนตำบล (หมู่ที่ ๘)	
๑๒	นายบิน หมั่นอาจ	สมาชิกสภาองค์การบริหารส่วนตำบล (หมู่ที่ ๙)	
๑๓	นายแทน คล้ายคลัง	สมาชิกสภาองค์การบริหารส่วนตำบล (หมู่ที่ ๑๐)	
๑๔	นายศุภชัย พรหมชนะ	สมาชิกสภาองค์การบริหารส่วนตำบล (หมู่ที่ ๑๑)	
๑๕	นางขวัญยืน เชื้อรุ่ง	สมาชิกสภาองค์การบริหารส่วนตำบล (หมู่ที่ ๑๒)	
๑๖	นายณรงค์ ประกอบธรรม	สมาชิกสภาองค์การบริหารส่วนตำบล (หมู่ที่ ๑๓)	
๑๗	นายสันต เพชรใส	สมาชิกสภาองค์การบริหารส่วนตำบล (หมู่ที่ ๑๔)	
๑๘	นางสาวยุพา สายส้าง	สมาชิกสภาองค์การบริหารส่วนตำบล (หมู่ที่ ๑๕)	
๑๙	นายสมบูรณ์ ประกอบธรรม	สมาชิกสภาองค์การบริหารส่วนตำบล (หมู่ที่ ๑๖)	
๒๐	นายโดต แซ่จันท์	สมาชิกสภาองค์การบริหารส่วนตำบล (หมู่ที่ ๑๗)	
๒๑	นายสาคร คนแรงดี	สมาชิกสภาองค์การบริหารส่วนตำบล (หมู่ที่ ๑๘)	
๒๒	นายปราโมทย์ สาระศาลิน	สมาชิกสภาองค์การบริหารส่วนตำบล (หมู่ที่ ๑๙)	
๒๓	นายเกียรติศักดิ์ โตแก้ว	สมาชิกสภาองค์การบริหารส่วนตำบล (หมู่ที่ ๒๐)	
๒๔	นายไพโรจน์ ทองนุ่ม	สมาชิกสภาองค์การบริหารส่วนตำบล (หมู่ที่ ๒๑)	
๒๕	นายน้ำฝน วังกุ่ม	สมาชิกสภาองค์การบริหารส่วนตำบล (หมู่ที่ ๒๔)	

## การบริหารงานขององค์การบริหารส่วนตำบลดอนแสลบ

### ๑.) คณะผู้บริหารองค์การบริหารส่วนตำบล ประกอบด้วย

ลำดับที่	ชื่อ-สกุล	ตำแหน่ง	หมายเหตุ
๑	นายธัชฌิม ประกอบธรรม	นายกองค์การบริหารส่วนตำบลดอนแสลบ	
๒	นายนิคม ทวีศรี	รองนายกองค์การบริหารส่วนตำบลดอนแสลบคนที่ ๑	
๓	นายสุภาพ สืบพลาย	รองนายกองค์การบริหารส่วนตำบลดอนแสลบคนที่ ๒	
๔	นายกฤษฎา สัพพะทุธา	เลขานุการนายกองค์การบริหารส่วนตำบลดอนแสลบ	

### ๒.๒ การเลือกตั้ง

แบ่งเขตการเลือกตั้งเป็นจำนวน ๒๔ หน่วย มีสมาชิกสภาองค์การบริหารส่วนตำบลหน่วยละ ๒ คน

### ๓. ประชากร

#### ๓.๑ ข้อมูลเกี่ยวกับประชากร

ประชากรของตำบลดอนแสลบ มีจำนวนทั้งสิ้น ๑๒,๒๙๑ คน ประกอบด้วย

- ประชากรชาย ๕,๙๙๘ คน
- ประชากรหญิง ๖,๒๙๓ คน
- จำนวนครัวเรือน ๔,๐๗๔ ครัวเรือน

หมู่ที่	ชื่อหมู่บ้าน	จำนวนประชากร			จำนวนครัวเรือน
		ชาย	หญิง	รวม	
๑	บ้านดอนแสลบ	๔๗๐	๔๖๔	๙๓๔	๓๕๓
๒	บ้านพนมนาง	๓๐๒	๓๑๓	๖๑๕	๒๐๓
๓	บ้านวังสำโรง	๒๐๔	๒๕๖	๔๖๐	๑๗๑
๔	บ้านวังนาค	๒๑๔	๒๒๔	๔๓๘	๑๖๓
๕	บ้านเขารักษ์	๒๔๖	๒๘๐	๕๒๖	๒๒๔
๖	บ้านตลุงใต้	๓๘๒	๓๘๙	๗๗๑	๒๑๙
๗	บ้านหนองปลิง	๒๘๒	๒๙๖	๕๗๘	๒๒๓
๘	บ้านหนองนางเล็ง	๓๓๖	๓๔๕	๖๘๑	๒๑๖
๙	บ้านกรับ	๓๗๙	๓๙๕	๗๗๔	๒๒๙
๑๐	บ้านหนองปล้อง	๒๙๑	๓๓๓	๖๒๔	๒๐๔
๑๑	บ้านใหม่	๒๘๘	๒๙๐	๕๗๘	๑๙๕
๑๒	บ้านเขาหินสอ	๑๖๕	๑๗๔	๓๓๙	๑๑๖
๑๓	บ้านโป่งสวรรค์	๑๗๑	๑๗๗	๓๔๘	๑๓๕
๑๔	บ้านเขาใหญ่	๑๕๒	๑๖๑	๓๑๓	๑๐๑
๑๕	บ้านหนองเจริญทรัพย์	๑๒๔	๑๔๔	๒๖๘	๑๐๒
๑๖	บ้านวังข้าวใหม่	๒๐๘	๒๐๙	๔๑๗	๑๓๓
๑๗	บ้านวังแสนสุข	๑๙๓	๑๘๕	๓๗๘	๑๑๓
๑๘	บ้านทุ่งเจริญ	๒๖๐	๒๗๗	๕๓๗	๑๗๕
๑๙	บ้านดอนทวีทรัพย์	๒๗๖	๒๙๓	๕๖๙	๑๗๕
๒๐	บ้านดอนมะรุ้ม	๑๘๘	๑๘๔	๓๗๒	๑๒๓
๒๑	บ้านกาญจนาริเชก	๑๒๐	๑๔๐	๒๖๐	๘๕
๒๒	บ้านสันติสุข	๑๘๑	๑๘๗	๓๖๘	๑๐๒
๒๓	บ้านดอนพัฒนา	๒๙๕	๒๘๒	๕๗๗	๑๗๔
๒๔	บ้านทุ่งรวงทอง	๒๗๒	๒๙๒	๕๖๔	๑๖๖
รวม		๕,๙๘๘	๖,๒๙๓	๑๒,๒๘๑	๔,๒๗๔

ข้อมูลจากสำนักระเบียบอำเภอห้วยกระเจา ณ ๒๒ กุมภาพันธ์ พ.ศ. ๒๕๖๖

แผนภูมิประชากรของตำบลดอนแสลบ พ.ศ. ๒๕๖๖

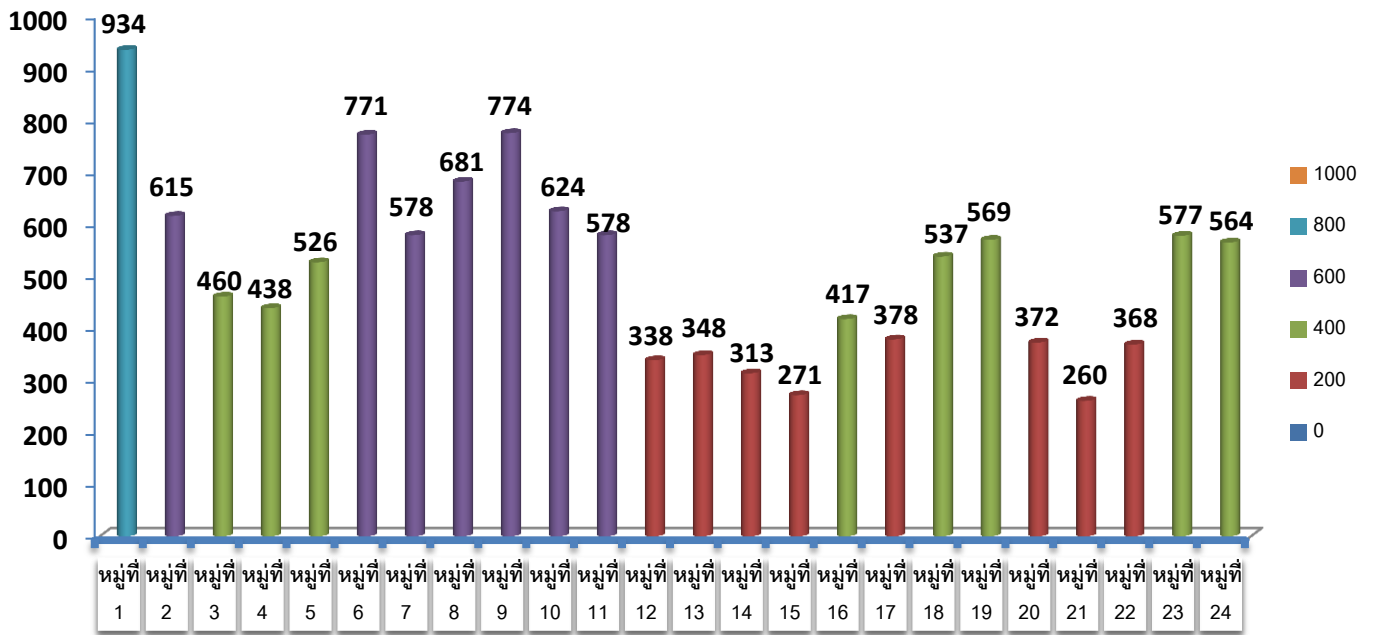

ข้อมูลเปรียบเทียบจำนวนประชากรตำบลตอนแสดบในระยะเวลา ๓ ปี พ.ศ. ๒๕๖๒-๒๕๖๔

หมู่ที่	ชื่อหมู่บ้าน	พ.ศ.๒๕๖๓			พ.ศ.๒๕๖๔			พ.ศ.๒๕๖๕		
		ชาย	หญิง	รวม	ชาย	หญิง	รวม	ชาย	หญิง	รวม
๑	ดอนแสดบ	๔๗๖	๔๗๕	๙๕๑	๔๘๒	๔๗๕	๙๕๗	๔๖๙	๔๖๕	๙๓๔
๒	พนมนาง	๒๙๙	๓๐๘	๖๐๗	๒๙๙	๓๑๐	๖๐๙	๓๐๔	๓๑๓	๖๑๗
๓	วังสำโรง	๒๐๔	๒๕๕	๔๕๙	๒๐๔	๒๕๖	๔๖๐	๒๐๕	๒๕๕	๔๖๐
๔	วังนาค	๒๒๐	๒๒๒	๔๔๒	๒๒๐	๒๒๓	๔๔๓	๒๑๕	๒๒๐	๔๓๕
๕	เขารักษ์	๒๕๐	๒๗๓	๕๒๓	๒๔๙	๒๗๓	๕๒๒	๒๔๖	๒๘๐	๕๒๖
๖	ตลุกใต้	๓๗๖	๓๙๔	๗๗๐	๓๗๖	๓๙๒	๗๖๘	๓๗๗	๓๙๐	๗๖๗
๗	หนองปลิง	๒๗๘	๓๐๑	๕๗๙	๒๗๘	๓๐๑	๕๗๙	๒๗๙	๒๙๖	๕๗๕
๘	หนองนางเลิ้ง	๓๔๐	๓๔๗	๖๘๗	๓๓๙	๓๔๔	๖๘๓	๓๓๕	๓๔๘	๖๘๓
๙	บ้านกรับ	๓๘๔	๓๙๖	๗๘๐	๓๘๗	๓๘๙	๗๗๕	๓๘๑	๓๙๕	๗๗๖
๑๐	หนองปล้อง	๒๘๐	๓๒๕	๖๐๕	๒๘๖	๓๒๖	๖๑๒	๒๙๒	๓๓๓	๖๒๕
๑๑	บ้านใหม่	๒๗๖	๒๘๗	๕๖๓	๒๗๕	๒๘๕	๕๖๑	๒๘๘	๒๙๑	๕๗๙
๑๒	เขาดินสอ	๑๕๖	๑๗๒	๓๒๘	๑๖๒	๑๗๘	๓๔๐	๑๖๔	๑๗๔	๓๓๘
๑๓	โป่งสวรรค์	๑๖๓	๑๗๖	๓๓๐	๑๗๐	๑๗๑	๓๔๑	๑๗๓	๑๗๗	๓๕๐
๑๔	เขาใหญ่	๑๕๑	๑๖๐	๓๑๑	๑๕๑	๑๕๘	๓๐๙	๑๕๒	๑๕๙	๓๑๑
๑๕	หนองเจริญทรัพย์	๑๒๗	๑๔๒	๒๖๙	๑๒๘	๑๔๒	๒๗๑	๑๒๔	๑๔๖	๒๗๐
๑๖	วังข้าวใหม่	๒๑๕	๑๔๒	๒๖๙	๒๑๒	๒๑๖	๔๒๘	๒๐๗	๒๐๙	๔๑๖
๑๗	วังแสนสุข	๑๙๕	๑๘๐	๓๗๕	๑๙๕	๑๘๐	๓๗๕	๑๙๒	๑๘๕	๓๗๗
๑๘	ทุ่งเจริญ	๒๕๖	๒๗๗	๕๓๓	๒๕๘	๒๗๖	๕๓๔	๒๖๐	๒๗๘	๕๓๘
๑๙	ดอนทวีพัฒนา	๒๗๙	๒๘๖	๕๖๕	๒๗๗	๒๘๘	๕๖๕	๒๗๖	๒๙๒	๕๖๘
๒๐	ดอนมะรุ่ม	๑๙๑	๑๘๖	๓๗๗	๑๘๖	๑๘๗	๓๗๖	๑๘๙	๑๘๕	๓๗๔
๒๑	กาญจนภิเษก	๑๒๓	๑๔๓	๒๖๖	๑๒๕	๑๔๔	๒๖๙	๑๑๙	๑๔๐	๒๕๙
๒๒	สันติสุข	๑๘๑	๑๙๓	๓๗๔	๑๘๒	๑๙๑	๓๗๓	๑๘๒	๑๘๗	๓๖๙
๒๓	ดอนพัฒนา	๓๐๒	๒๐๘	๕๑๐	๓๐๐	๒๗๕	๕๗๕	๒๙๓	๒๘๒	๕๗๕
๒๔	ทุ่งรวงทอง	๒๗๔	๓๐๒	๕๗๖	๒๗๙	๒๙๕	๕๗๔	๒๗๓	๒๙๓	๕๖๖
รวม		๕,๙๙๗	๖,๒๘๖	๑๒,๒๘๓	๖,๐๒๓	๖,๒๘๖	๑๒,๓๐๙	๕,๙๙๕	๖,๒๙๓	๑๒,๒๘๘

### ๓.๒ ช่วงอายุและจำนวนประชากร

ตำบลดอนแสลบ ห้วยกระเจา จ.กาญจนบุรี

	หญิง	ชาย	หมายเหตุ
จำนวนประชากรเยาวชน	๘๖๖ คน	๙๑๑ คน	อายุต่ำกว่า ๑๘ ปี
จำนวนประชากร	๒,๘๖๖ คน	๒,๘๔๖ คน	อายุ ๑๘-๖๐ ปี
จำนวนประชากรผู้สูงอายุ	๑,๒๖๖ คน	๑,๖๔๒ คน	อายุมากกว่า ๖๐ ปี
รวม	๔,๖๙๓ คน	๔,๖๐๗ คน	ทั้งสิ้น ๙,๓๐๐ คน

(ข้อมูลจากการสำรวจ tcnap ตามจำนวนประชากรที่สามารถสำรวจได้)

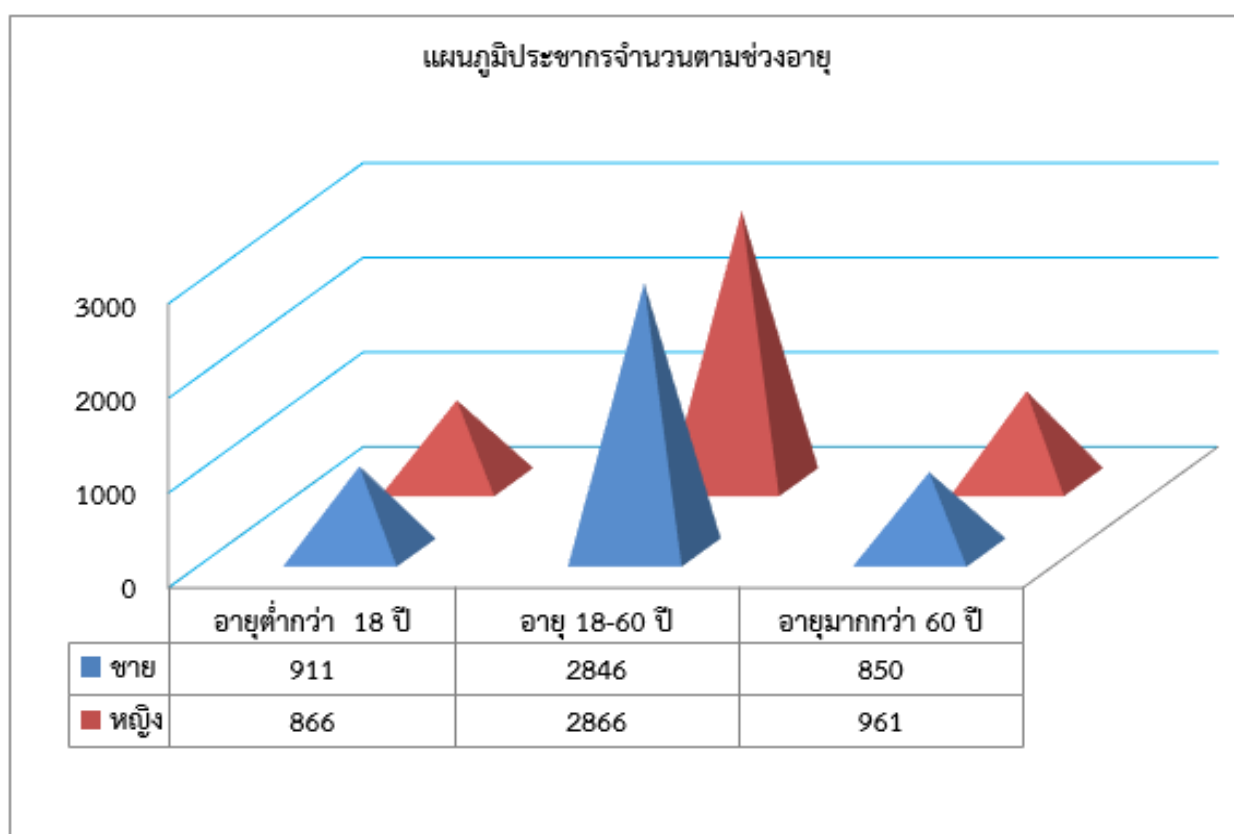



## ๔. สภาพทางสังคม

### ๔.๑ การศึกษา

- โรงเรียนประถมศึกษา	๖	แห่ง
- โรงเรียนมัธยมศึกษา (อนุบาล – ม.๓)	๓	แห่ง
- ศูนย์พัฒนาเด็กเล็ก	๔	แห่ง
- ที่อ่านหนังสือพิมพ์ประจำหมู่บ้าน	๗	แห่ง

### ๔.๒ สาธารณสุข

ในเขตองค์การบริหารส่วนตำบลดอนแสลบ มีโรงพยาบาลส่งเสริมสุขภาพตำบล จำนวน ๒ แห่ง โรงพยาบาลส่งเสริมสุขภาพตำบลบ้านดอนแสลบ และโรงพยาบาลส่งเสริมสุขภาพตำบลบ้านหนองปลิง อาสาสมัครสาธารณสุข จำนวน ๒๓๘ คน อาสาสมัครดูแลผู้สูงอายุที่บ้าน จำนวน ๑๒ คน และมีระบบการดำเนินงานดูแลระยะยาวสำหรับผู้สูงอายุที่มีภาวะพึ่งพิง (Long Term Care) ซึ่งมีเจ้าหน้าที่ผู้รับผิดชอบผู้ดูแลผู้สูงอายุ (Care Giver) จำนวน ๑๒ คน ลงพื้นที่ให้บริการประชาชนอย่างต่อเนื่อง ทัวถึง ครอบคลุมพื้นที่ตำบลดอนแสลบ ทั้ง ๒๔ หมู่บ้าน

### ๔.๓ อาชญากรรม

ตำบลดอนแสลบอยู่ในเขตพื้นที่รับผิดชอบของสถานีตำรวจภูธรอำเภอห้วยกระเจา มีป้อมตำรวจประจำตำบล ๑ แห่ง ณ หมู่ที่ ๑ บ้านดอนแสลบ ประกอบด้วยแต่ละหมู่บ้านมีผู้ใหญ่บ้าน คอยเป็นกำลังสำคัญในการแจ้งเบาะแสและข้อมูลข่าวสารให้กับทางราชการทราบอยู่ตลอดเวลาทำให้ปัญหาอาชญากรรมในพื้นที่อยู่ในระดับน้อย

### ๔.๔ ยาเสพติด

ตำบลดอนแสลบ ประชากรส่วนใหญ่ประกอบอาชีพเกษตรกรรมทำไร่นา แต่ยังมีกลุ่มวัยรุ่นและผู้ว่างงาน ส่งผลให้มีปัญหาเสพติดแพร่ระบาดเข้ามาในพื้นที่พอสมควร แต่เนื่องจากหน่วยงานองค์การบริหารส่วนตำบลดอนแสลบร่วมกับฝ่ายปกครองอำเภอห้วยกระเจาคอยสอดส่องดูแล ทำโครงการบำบัดและฟื้นฟูผู้เสพยาเสพติดอย่างต่อเนื่องและหาเบาะแสผู้กระทำผิดอยู่เป็นประจำ ทำให้ปัญหาเสพติดเบาบางลงตามลำดับ

### ๔.๕ การสังคมสงเคราะห์

อบต.ดอนแสลบ ได้ดำเนินการด้านสังคมสงเคราะห์ ดำเนินการจ่ายเบี้ยยังชีพให้กับผู้สูงอายุ ผู้พิการ และผู้ป่วยเอดส์ รับลงทะเบียนและประสานโครงการเงินอุดหนุนเพื่อการเลี้ยงดูเด็กแรกเกิด ประสานการรับบัตรผู้พิการ อีกทั้งยังมีอาสาสมัครดูแลผู้สูงอายุที่บ้าน จำนวน ๑๒ คน และมีระบบการดำเนินงานดูแลระยะยาวสำหรับผู้สูงอายุที่มีภาวะพึ่งพิง (Long Term Care) ซึ่งมีเจ้าหน้าที่ผู้รับผิดชอบ ผู้ดูแลผู้สูงอายุ (Care Giver) จำนวน ๑๒ คน

องค์การบริหารส่วนตำบลดอนแสลบ ได้ตั้งงบประมาณด้านในแผนงานงบกลาง งบประมาณประจำปี ๒๕๖๖ ดังนี้

	ชาย	หญิง	จำนวน/ราย	เป็นเงิน
๔.๕.๑ ผู้สูงอายุ	๑,๖๔๒	๑,๒๖๖	๒,๙๐๘	๑๗,๙๓๗,๘๔๘
๔.๕.๒ ผู้ป่วยเอดส์	๗	๑๑	๑๘	๔,๓๐๐,๐๐๐
๔.๕.๓ ผู้พิการ	๒๕๐	๑๗๖	๔๒๖	๑๓๒,๐๐๐

## ๕. ระบบบริการพื้นฐาน

### ๕.๑ การคมนาคมขนส่ง

ตำบลดอนแสลบ มีเส้นทางการคมนาคม ดังนี้

๑) ถนนสายหลัก ถ่ายโอนจากทางหลวงท้องถิ่น จำนวน ๔ สาย

๑. สายทาง กจ.๓๑๗๑ บ้านหนองเจริญทรัพย์ – บ้านโป่งสวรรค์ ความยาว ๓.๐๙๐ กิโลเมตร

๒. สายทาง กจ. ๔๐๑๗ แยกทางหลวงหมายเลข๓๓๖๓ – บ้านหนองนางเลิ้ง ความยาว ๔.๘๓๒ กิโลเมตร

๓. สายทางบ้านหนองเจริญทรัพย์ ความยาว ๐.๕๘๐ กิโลเมตร

๔. สายทางบ้านรางหวาย – บ้านเขารักษ์ ความยาว ๑๕.๔๓๔

๒) ถนนภายในหมู่บ้าน รวมระยะทาง ๖๑.๙๗๐ กิโลเมตร แยกเป็น

ประเภทพิจารณา	ปี ๒๕๕๗		ปี ๒๕๕๘		การพัฒนา	
	ระยะทาง (ก.ม.)	คิดเป็นร้อยละ	ระยะทาง (ก.ม.)	คิดเป็นร้อยละ	เพิ่มขึ้น/ลดลง (ก.ม.)	คิดเป็นร้อยละ
- ถนนลาดยาง	๑,๙๖๐.๐๐	๓.๓๓	๓,๑๖๐.๐๐	๕.๑๐	๑,๒๐๐.๐๐	๑.๗๗
- ถนนคอนกรีต	๙,๕๑๐.๐๐	๑๖.๑๘	๑๑,๔๗๐.๐๐	๑๘.๕๒	๑,๙๖๐.๐๐	๒.๓๔
- ถนนลูกรัง	๑๔,๓๘๐.๐๐	๒๔.๔๖	๑๔,๓๘๐.๐๐	๒๓.๒๑	๐.๐๐๐	-๑.๒๕
- ถนนถ่ายโอน	๓๒,๙๓๖.๐๐	๕๖.๐๓	๓๒,๙๓๖.๐๐	๕๓.๑๗	๐.๐๐๐	-๒.๘๖
<b>รวม</b>	<b>๕๘,๗๘๖.๐๐</b>		<b>๖๑,๙๔๖.๐๐</b>			

ที่มา : กองช่าง อบต.ดอนแสลบ

### ๕.๒ การไฟฟ้า

ไม่มีหน่วยบริการผู้ใช้ไฟฟ้าในพื้นที่ แต่มีหน่วยบริการไฟฟ้าตำบลใกล้เคียง สังกัดการไฟฟ้าส่วนภูมิภาค อำเภอห้วยกระเจา จำนวน ๑ แห่ง

### ๕.๓ การประปา

การประปาในเขตองค์การบริหารส่วนตำบลดอนแสลบ เป็นการบริหารจัดการของคณะกรรมการหมู่บ้านเอง ทั้ง ๒๔ หมู่บ้าน อบต.ดอนแสลบไม่ได้เป็นผู้ดำเนินการ แต่ช่วยเหลืองบประมาณในการซ่อมแซมและจัดหาในกรณีที่งบประมาณของหมู่บ้านไม่เพียงพอ

### ๕.๔ โทรศัพท์

ในเขตตำบลดอนแสลบ มีการสื่อสารที่สำคัญ ได้แก่ ทางโทรศัพท์บ้านและโทรศัพท์เคลื่อนที่ และมีเครือข่ายของโทรศัพท์เคลื่อนที่ที่ใช้ได้อย่างมีประสิทธิภาพ ได้แก่ AIS, DTAC, TRUE

### ๕.๕ ไปรษณีย์/การสื่อสาร/การขนส่ง และวัสดุ ครุภัณฑ์

องค์การบริหารส่วนตำบลดอนแสลบ ไม่มีไปรษณีย์ แต่มีบริการไปรษณีย์จากอำเภอใกล้เคียง ที่ทำการไปรษณีย์อำเภอพนมทวน จำนวน ๑ แห่ง ให้บริการ เวลา ๐๘.๐๐ – ๑๖.๐๐ น. ในวันจันทร์ – เสาร์ (วันเสาร์ครึ่งวัน) หยุดวันอาทิตย์

## ๖. ระบบเศรษฐกิจ

### ๖.๑ การเกษตร

ตำบลดอนแสลบ มีพื้นที่กว้างเหมาะแก่การทำเกษตร ประชากรส่วนใหญ่ประกอบอาชีพการทำนาทำไร่ เช่น ไร่มันสำปะหลัง ไร่อ้อย ไร่ข้าวโพด

### ๖.๒ การประมง

ตำบลดอนแสลบมีแหล่งน้ำตามธรรมชาติน้อย ส่วนใหญ่จะมีการประมงเพื่อนำไปประกอบอาหารในคลองสายแม่กลอง – จระเข้สามพัน มีการตกปลา และนั่งเรือทอดแหหาปลาให้เห็นบ้าง

### ๖.๓ การปศุสัตว์

ตำบลดอนแสลบมีการเลี้ยงโค หมู ไก่ เป็ด แพะ และสัตว์เศรษฐกิจอื่นๆ

### ๖.๔ การบริการ

มีร้านเสริมสวย จำนวน ๘ ร้านให้บริการ ตัดผม สระผม ทำเล็บ เป็นต้น

### ๖.๕ การท่องเที่ยว

ในตำบลดอนแสลบมีแหล่งท่องเที่ยวที่สำคัญในพื้นที่ ประกอบด้วย

๑. แหล่งท่องเที่ยวทางโบราณสถาน คือ พระปรารค์วัดเขารักษ์ โบสถ์เก่าวัดพนมนาง โบสถ์สมัยกรุงศรีอยุธยาวัดสระกระเบื้อง

๒. แหล่งท่องเที่ยวทางศาสนา ได้แก่ วัดทิพย์สุคนธาราม นมัสการหลวงพ่อพะชรวัดดอนแสลบ วัดหนองปลิง ซึ่งถือเป็นสถานที่ศักดิ์สิทธิ์เป็นที่ยึดเหนี่ยวของประชาชนในตำบลดอนแสลบและประชาชนทั่วไป

### ๖.๖ อุตสาหกรรม

ตำบลดอนแสลบ ไม่มีอุตสาหกรรมในพื้นที่มีเพียงผลิตภัณฑ์แปรรูปการเกษตรแบบรวมกลุ่มสมาชิกขนาดเล็กในครัวเรือน

### ๖.๗ การพาณิชย์และกลุ่มอาชีพ

#### การพาณิชย์

- สถานีบริการน้ำมันเชื้อเพลิงขนาดเล็ก จำนวน ๕ แห่ง
- สถานที่จำหน่ายผลผลิตทางการเกษตร จำนวน ๑ แห่ง (ตั้งอยู่หมู่ที่ ๑๓ โรงเรียนชานาโป่งสวรรค์)
- ตลาดนัด จำนวน ๔ แห่ง (อยู่ในพื้นที่หมู่ที่ ๑,๕,๑๐,๖)

#### กลุ่มอาชีพ

- กลุ่มโรงเรียนชานาบ้านหนองปลิง
- กลุ่มโรงเรียนชานาบ้านโป่งสวรรค์ (กลุ่มหอมกระเจา)
- กลุ่มทอผ้าบ้านหนองปลิง
- กลุ่มมีดเหน็บดอนแสลบ
- กลุ่มศูนย์ข้าวชุมชน หมู่ที่ ๕ บ้านเขารักษ์

### ๖.๘ แรงงาน

เนื่องจากประชาชนส่วนใหญ่ในตำบลดอนแสลบประกอบอาชีพเกษตรกรรมทำนาทำไร่ แรงงานจะแบ่งออกเป็น ๒ ลักษณะ คือ แรงงานวัยทำงานในพื้นที่ และแรงงานจากต่างพื้นที่ ส่วนเยาวชนวัยทำงานในตำบลดอนแสลบเมื่อเรียนจบจะออกไปทำงานนอกพื้นที่ ทำให้แรงงานที่ใช้ในการทำนาทำไร่ เป็นแรงงานวัยกลางคน

## ๗. ศาสนา ประเพณี วัฒนธรรม

### ๗.๑ การนับถือศาสนา

ประชาชนส่วนใหญ่ในเขตองค์การบริหารส่วนตำบลดอนแสลบ ประมาณร้อยละ ๙๙ นับถือศาสนาพุทธ และร้อยละ๑ นับถือศาสนาอื่นๆ ประชาชนส่วนใหญ่นับถือศาสนาพุทธ โดยมีศาสนสถานในเขตตำบลดอนแสลบ ดังนี้

- วัด จำนวน ๑๐ แห่ง ได้แก่
  ๑. วัดดอนแสลบ ตั้งอยู่ในพื้นที่หมู่ที่ ๑
  ๒. วัดสระกระเบื้อง ตั้งอยู่ในพื้นที่หมู่ที่ ๑
  ๓. วัดพนมนาง ตั้งอยู่ในพื้นที่หมู่ที่ ๒
  ๔. วัดหนองปลิง ตั้งอยู่ในพื้นที่หมู่ที่ ๑๐
  ๕. วัดเขารักษ์ ตั้งอยู่ในพื้นที่หมู่ที่ ๕
  ๖. วัดวังข้าวใหม่ ตั้งอยู่ในพื้นที่หมู่ที่ ๑๖
  ๗. วัดหนองนางเล็ง ตั้งอยู่ในพื้นที่หมู่ที่ ๘
  ๘. วัดสันติคีรี ตั้งอยู่ในพื้นที่หมู่ที่ ๖
  ๙. วัดเขาดินสอ ตั้งอยู่ในพื้นที่หมู่ที่ ๑๒
  ๑๐. วัดทิพย์สุคนธาราม ตั้งอยู่ในพื้นที่หมู่ที่ ๑๓
- ที่พักสงฆ์ จำนวน ๑ แห่ง คือ สวนโพธิธรรม ๓๗ ตั้งอยู่ในพื้นที่หมู่ที่ ๒

### ๗.๒ ประเพณีและงานประจำปี

ตำบลดอนแสลบมีงานประเพณีสำคัญ ประกอบด้วย งานทำบุญประจำปีวัดเขารักษ์ งานนมัสการหลวงปู่เพชร วัดบ้านดอนแสลบ และการจัดงานประเพณีในวันสำคัญต่าง ๆ ได้แก่ วันลอยกระทง วันสงกรานต์วันเข้าพรรษา วันออกพรรษา ประเพณีร้อยพรรษา แข่งเรือบ้านหนองปลิง รำเหย่ย เพลงพวงมาลัย เพลงกลองยาว

### ๗.๓ ภูมิปัญญาท้องถิ่น ภาษาถิ่น

ภูมิปัญญาท้องถิ่นที่สำคัญในตำบลดอนแสลบ มีดังนี้

๑. นายทวย เชื้อโให้ ประชาชนชาวบ้าน จักสาน ไม้กวาดทางมะพร้าว หมู่ที่ ๒
๒. นางเยื่อ สินทบ ประชาชนชาวบ้าน การถนอมอาหาร อาหารพื้นบ้าน, ขนมไทย หมู่ที่ ๒
๓. นางประนอม ใจดี ประชาชนชาวบ้าน หมอยาถอน (ยาสมุนไพรร) หมู่ที่ ๔
๔. นายย้วน เชื้องาม ประชาชนชาวบ้าน หมอรักษางูกัด (แผนโบราณ) หมู่ที่ ๔
๕. นายเฉลิม เจริญผล ประชาชนชาวบ้าน (จักสาน) หมู่ที่ ๕
๖. นายประกา ชัยสงคราม ประชาชนชาวบ้าน หมอแผนโบราณ หมอเป่าไฟลามทุ่งและงูสวัด หมู่ที่ ๖
๗. นายกร ด้วงปลี ประชาชนชาวบ้าน หมอแผนโบราณ พนดับพิษไฟ หมู่ที่ ๖
๘. นางบัวงาม พรหมชนะ ประชาชนชาวบ้าน หมอแผนโบราณ หมอเป่าโรคพิษสุนัข หมู่ที่ ๖
๙. นางละมุน สืบบุก ประชาชนชาวบ้าน เพลงพวงมาลัย หมู่ที่ ๗
๑๐. นายสนาม ขุนพรหม ประชาชนชาวบ้าน ช่างปูน, ช่างไม้ หมู่ที่ ๗
๑๑. นายเสนาะ คล้ายคลัง ประชาชนชาวบ้าน พิธีกรรมทางศาสนา หมู่ที่ ๗
๑๒. นายรอง ดอกเข็ม ประชาชนชาวบ้าน นวดแผนโบราณ, เป่างูสวัด, ตีกลองยาว หมู่ที่ ๘
๑๓. นางชูป หมดทุกข์ ประชาชนชาวบ้าน รำเหย่ย, เพลงพวงมาลัย หมู่ที่ ๘
๑๔. นายเรียง หมดทุกข์ ประชาชนชาวบ้าน จักสาน (สานส้มไก่) หมู่ที่ ๘

๑๕. นายชัยชนะ เทียงธรรม	ปราชัญชาวบ้าน ช่างปั้น (ปั้นหัววัวทำจากขี้เถ้า) หมู่ที่ ๘
๑๖. นายสำรวย แสงทอง	ปราชัญชาวบ้าน ช่างไม้ หมู่ที่ ๘
๑๗. นายรัต สืบบุก	ปราชัญชาวบ้าน สวดพระมาลัย (กลุ่ม ๔ - ๕ คน) หมู่ที่ ๘
๑๘. นายพัก กัญทสังข์	ปราชัญชาวบ้าน เพลงพื้นบ้าน หมู่ที่ ๘
๑๙. นางหนูเล็ก สืบกลิ่น	ปราชัญชาวบ้าน เพลงพื้นบ้าน, เพลงร่อยพรรษา หมู่ที่ ๘
๒๐. นางเกสีย ใจดี	ปราชัญชาวบ้าน เพลงพื้นบ้าน, เพลงร่อยพรรษา หมู่ที่ ๘
๒๑. นายจันทร์ สืบบุก	ปราชัญชาวบ้าน ช่างไม้, ทำโต๊ะ, เก้าอี้ ฯลฯ หมู่ที่ ๘
๒๒. นายพลับ สิงขรรักษ์	ปราชัญชาวบ้าน เพลงพื้นบ้าน, เพลงพวงมาลัย หมู่ที่ ๘
๒๓. นายเขาว์ สืบกลิ่น	ปราชัญชาวบ้าน สวดพระมาลัย หมู่ที่ ๘
๒๔. นางอบ เชื้องาม	ปราชัญชาวบ้าน (หมอพื้นบ้านแก้พิษงู) หมู่ที่ ๑๐
๒๕. นายนิล คล้ายคลัง	ปราชัญชาวบ้าน (หมอพื้นบ้านโรคงูสวัด, ฝี, สุนัขกัด) หมู่ที่ ๑๐
๒๖. นางวีไล เจิมถาวร	ปราชัญชาวบ้าน (นวดแผนโบราณ) หมู่ที่ ๑๐
๒๗. นายบุญเลิศ ศรีคำทา	ปราชัญชาวบ้าน (หมอพื้นบ้านโรคเรื้อรัง) หมู่ที่ ๑๐
๒๘. นายปรีชา คล้ายคลัง	ปราชัญชาวบ้าน (เครื่องดนตรีแตร, แซก) หมู่ที่ ๑๐
๒๙. นายจำหน่าย ทองนุ่ม	ปราชัญชาวบ้าน ทำเครื่องดนตรีไทย ขิม, จระเข้ หมู่ที่ ๑๑
๓๐. นายดอกรัก โพธิ์แก้ว	ปราชัญชาวบ้าน หมอยาสมุนไพร หมู่ที่ ๑๑
๓๑. นางเบญจรงค์ แซ่ลี	ปราชัญชาวบ้าน นวดแผนไทย หมู่ที่ ๑๑
๓๒. นายช่วย พรหมชนะ	ปราชัญชาวบ้าน หมอเป่าไฟลามทุ่ง, งูสวัด, ดับพิษสุนัขหมู่ที่ ๑๓
๓๓. นางเฉลียว อยู่เอี่ยม	ปราชัญชาวบ้าน หมอยาแผนโบราณ, ร้องเพลงพวงมาลัย, ร้อยพรรษาหมู่ที่ ๑๓
๓๔. นายลอง เพ็ชรใส	ปราชัญชาวบ้าน จักสาน, สานส้มไก่ หมู่ที่ ๑๔
๓๕. นายกิมเลี้ยง สืบบุก	ปราชัญชาวบ้าน ช่างไม้ หมู่ที่ ๑๕
๓๖. นางบุญนาค แก้ววงษ์ล้อม	ปราชัญชาวบ้าน เพลงร่อยพรรษา, หมอพื้นบ้านดับพิษสุนัข หมู่ที่ ๑๕
๓๗. นายพัด โตแก้ว	ปราชัญชาวบ้าน เพลงร่อยพรรษา, ช่างไม้ หมู่ที่ ๑๕
๓๘. นายสำราญ หมิ่นอาจ	ปราชัญชาวบ้าน การจักสาน หมู่ที่ ๑๕
๓๙. นางย้อย อยู่เอี่ยม	ปราชัญชาวบ้าน การนวดแผนโบราณ หมู่ที่ ๑๕
๔๐. นางอึ้ง ตอนสระ	ปราชัญชาวบ้าน การถนอมอาหาร หมู่ที่ ๑๕
๔๑. นายบรรทัด ศรีทอง	ปราชัญชาวบ้าน ทางการเกษตร หมู่ที่ ๑๕
๔๒. นางสาวรงค์ ไคร่ครวญ	ปราชัญชาวบ้าน หมอเป่าโรคพิษสุนัข หมู่ที่ ๑๕
๔๓. นางสาวอาจ คล้ายคลัง	ปราชัญชาวบ้าน จักสาน หมู่ที่ ๑๗
๔๔. นายเปร่า ใจดี	ปราชัญชาวบ้าน หมอสมุนไพร นวดน้ำมัน เคล็ดขัดยอก หมู่ที่ ๑๘
๔๕. นายทน เชื้อรุ่ง	ปราชัญชาวบ้าน จักสาน หมู่ที่ ๑๙
๔๖. นางสมคิด ศรีสมบุรณ์	ปราชัญชาวบ้าน หมอดู, นวดแผนไทย หมู่ที่ ๑๙
๔๗. นายคุ่น สืบบุก	ปราชัญชาวบ้าน ช่างไม้แกะสลัก หมู่ที่ ๒๐
๔๘. นายสมควร สืบบุก	ปราชัญชาวบ้าน ช่างไม้แกะสลัก หมู่ที่ ๒๐
๔๙. นายสมเจตน์ วิเศษสิงห์	ปราชัญชาวบ้าน ช่างไม้แกะสลัก หมู่ที่ ๒๐
๕๐. นางชะอุ่ม อุดมศิลป์	ปราชัญชาวบ้าน ทำขนมไทย หมู่ที่ ๒๐
๕๑. นางจำลอง สืบบุก	ปราชัญชาวบ้าน ทำขนมไทย หมู่ที่ ๒๐

๕๒. นายเทวินทร์ จอกลอย	ปราชญ์ชาวบ้าน ผู้เชี่ยวชาญด้านประวัติศาสตร์ชุมชน หมู่ที่ ๒๑
๕๓. นางเตย เขาเขียว	ปราชญ์ชาวบ้าน หมอกวาดยา หมู่ที่ ๒๒
๕๔. นายจิรายุ ทวีศรี	ปราชญ์ชาวบ้าน จักรสาน หมู่ที่ ๒๒
๕๕. นายสุเทพ ทวีศรี	ปราชญ์ชาวบ้าน ช่างไม้ หมู่ที่ ๒๒
๕๖. นายอำนาจ สนธิเนตร	ปราชญ์ชาวบ้าน ช่างไม้ หมู่ที่ ๒๒
๕๗. นายแสน คงนะ	ปราชญ์ชาวบ้าน ผู้ประกอบพิธีกรรมทางศาสนา หมู่ที่ ๒๒
๕๘. นางภาวนา สืบบุก	ปราชญ์ชาวบ้าน หมอนวดจับเส้น หมู่ที่ ๒๓
๕๙. นายสมจิตร์ ไคร์ครวญ	ปราชญ์ชาวบ้าน ช่างไม้ เช่น โต๊ะ, เก้าอี้ ฯลฯ หมู่ที่ ๒๓
๖๐. นางสมเกียรติ ด้วงปลี	ปราชญ์ชาวบ้าน เพลงร้อยพรรษา หมู่ที่ ๒๓
๖๑. นางลัดดา สืบบุก	ปราชญ์ชาวบ้าน เพลงร้อยพรรษา หมู่ที่ ๒๓
๖๒. นายไพโรจน์ คชนาวงษ์	ปราชญ์ชาวบ้าน ด้านดนตรี ตีกลอง เป่าแคน หมู่ที่ ๒๓
๖๓. นายอุบล พานทอง	ปราชญ์ชาวบ้าน ผู้นำด้านการเกษตร หมู่ที่ ๒๔

๗.๔ สินค้าพื้นเมืองและของที่ระลึก

- ข้าวไรซ์เบอร์รี่
- ข้าวหอมกลุ่มหอมกระเจา
- ผ้าทอบ้านหนองปลิง
- กระเป๋าถักแฮนเมค
- มีดเหน็บ

๘. ทรัพยากรธรรมชาติ

๘.๑ น้ำ

แหล่งน้ำในตำบลดอนแสลบ ประกอบด้วย

๑. ลำคลอง จำนวน ๒ สาย คือ คลองสายแม่กลอง – จระเข้สามพัน, คลองบ้านกรับ
๒. สระเก็บน้ำสาธารณะ ประกอบด้วย หมู่ที่ ๒ บ้านพนมนาง ๓ แห่ง, หมู่ที่ ๕ บ้านเขารักษ์ ๖ แห่ง, หมู่ที่ ๖ บ้านตลุงใต้ ๕ แห่ง, หมู่ที่ ๘ บ้านหนองนางเล็ง ๑ แห่ง, หมู่ที่ ๙ บ้านกรับ ๑ แห่ง, หมู่ที่ ๑๐ บ้านหนองปล้อง ๑ แห่ง, หมู่ ๑๑ สระตาปลอด ๑ แห่ง, หมู่ที่ ๑๒ บ้านเขาดินสอ มี ๓ แห่งได้แก่ สระตะวัน, สระประปา และสระ CEO หมู่ที่ ๑๓ บ้านโป่งสวรรค์ ๔ แห่ง, หมู่ที่ ๑๔ บ้านเขาใหญ่ ๔ แห่ง, หมู่ที่ ๑๕ บ้านหนองเจริญทรัพย์ ๔ แห่ง ได้แก่ สระน้ำหนองพร สระน้ำบ้านหนองเจริญทรัพย์ สระน้ำบ้านป่ามี สระน้ำบ้านป่าปวน, สระน้ำสาธารณะ (ดอนมะกัก) หมู่ ๒๔
๓. ลำห้วย จำนวน ลำห้วยวังไอกิม ลำห้วยวังหิน ลำห้วยวังหีบ ลำห้วยสี่เก่าแก่ หมู่ ๙, ลำห้วยท่ามะสังข์เชื่อมวังหิน หมู่ ๒๓
๔. ฝายที่สำคัญ ประกอบด้วย ฝายกั้นน้ำวังหินและวังน้ำขาว
๕. ระบบชลประทาน ได้แก่ คลองชลประทาน หมู่ ๙ – หมู่ ๑๖, หมู่ ๑๑ บ้านใหม่, คลองชลประทานสายแม่กลอง – จระเข้สามพัน หมู่ ๑๗, หมู่ ๓, หมู่ ๔, หมู่ ๑๘, หมู่ ๑๐, หมู่ ๗, หมู่ที่ ๒๔

## ๘.๒ ป่าไม้

ตำบลดอนแสลบ มีพื้นที่ป่าไม้ทั้งหมด ประมาณ ๒,๐๔๕ ไร่ โดยส่วนใหญ่เป็นป่าเบญจพรรณ ได้แก่ป่า  
ชุมชนเขาตินสอ ๑,๐๐๐ ไร่,ป่าชุมชนหุบทุ่งเข็ด หมู่ที่ ๘ จำนวน ๔๕ ไร่ ป่าเขาแยง ๑๐๐ ไร่  
ป่าเขาขวาง ๓๖ ไร่ หมู่ที่ ๑๓

## ๘.๓ ภูเขา

มีภูเขาจำนวน ๖ ลูก ได้แก่ เขาพนมนาง เขารักษ์ เขาปัดตาหวิ หมู่ ๖ และหมู่ ๒๒ และเขาใหญ่ หมู่  
๑๔,เขาแยงและเขาขวาง หมู่ที่ ๑๓ บ้านโป่งสวรรค์

## ๘.๔ คุณภาพของทรัพยากรธรรมชาติ

คุณภาพของทรัพยากรธรรมชาติในตำบลดอนแสลบ ค่อนข้างจะสมบูรณ์ ทั้ง ดิน น้ำ ป่าไม้ จะเห็นได้  
จากเกษตรกรในพื้นที่สามารถทำการเกษตรได้ตลอดทั้งปี

## ส่วนที่ ๒

### ยุทธศาสตร์การพัฒนากองครูปกรองส่วนท้องถิ่น

#### ๑. ความสัมพันธ์ระหว่างแผนพัฒนาระดับมหภาค

##### ๑.๑ แผนยุทธศาสตร์ชาติ ๒๐ ปี

การจัดทำแผนพัฒนาของเทศบาลจะต้องมีความสัมพันธ์ระหว่างแผนยุทธศาสตร์ชาติเพื่อขับเคลื่อนการพัฒนาประเทศไปสู่ความมั่นคง มั่งคั่งและยั่งยืน โดยแผนยุทธศาสตร์ชาติ ๒๐ ปี ของประเทศไทยกำลังอยู่ระหว่างการเสนอร่างกรอบยุทธศาสตร์ชาติต่อที่ประชุมคณะกรรมการจัดทำยุทธศาสตร์ชาติ ซึ่งขณะนี้อยู่ระหว่างการดำเนินการปรับปรุงร่างกรอบยุทธศาสตร์ชาติตามมติที่ประชุมคณะกรรมการจัดทำร่างยุทธศาสตร์ชาติ โดยร่างกรอบยุทธศาสตร์ชาติ ๒๐ ปี (พ.ศ.๒๕๖๐ – ๒๕๗๙) สรุปลงได้แล้ว ดังนี้

### ยุทธศาสตร์ชาติ : กรอบการพัฒนาระยะยาว

#### เพื่อให้บรรลุวิสัยทัศน์

“ประเทศมีความมั่นคง มั่งคั่ง ยั่งยืน เป็นประเทศพัฒนาแล้ว

ด้วยการพัฒนาตามปรัชญาของเศรษฐกิจพอเพียง”

นำไปสู่การพัฒนาให้คนไทยมีความสุข

และตอบสนองต่อการบรรลุ

ซึ่งผลประโยชน์แห่งชาติ ในการที่จะพัฒนาคุณภาพชีวิต

สร้างรายได้ระดับสูงเป็นประเทศพัฒนาแล้ว และสร้าง

ความสุขของคนไทย สังคมมีความมั่นคง เสมอภาคและ

เป็นธรรม ประเทศสามารถแข่งขันได้ในระบบเศรษฐกิจ





## ความเชื่อมโยงของยุทธศาสตร์ชาติกับแผนในระดับต่างๆ



### ๑. ความเป็นมา

คณะรัฐมนตรีได้มีมติเมื่อวันที่ ๓๐ มิถุนายน ๒๕๕๘ เห็นชอบให้มีการจัดตั้งคณะกรรมการจัดทำยุทธศาสตร์ชาติ มีอำนาจหน้าที่ในการจัดทำร่างยุทธศาสตร์ชาติระยะ ๒๐ ปี เพื่อใช้ในการขับเคลื่อนการพัฒนาประเทศสู่ความมั่นคง มั่งคั่ง และยั่งยืน และให้เสนอร่างยุทธศาสตร์ชาติระยะ ๒๐ ปี ให้คณะรัฐมนตรีพิจารณาให้ความเห็นชอบเพื่อใช้เป็นกรอบในการดำเนินงานในระยะที่ ๒ ของรัฐบาล (ปี ๒๕๕๘ - ๒๕๕๙) และกรอบการปฏิรูปในระยะที่ ๓ (ปี ๒๕๖๐ เป็นต้นไป) คณะกรรมการจัดทำยุทธศาสตร์ชาติได้แต่งตั้งคณะอนุกรรมการ ๒ คณะ ได้แก่ (๑) คณะอนุกรรมการจัดทำยุทธศาสตร์และกรอบการปฏิรูป เพื่อจัดทำร่างกรอบยุทธศาสตร์ชาติระยะ ๒๐ ปี และ (๒) คณะอนุกรรมการจัดทำแผนปฏิบัติการตามแนวทางการปฏิรูปประเทศเพื่อจัดทำร่างแผนปฏิบัติการตามแนวทางการปฏิรูปประเทศ (Roadmap) ภายใต้ยุทธศาสตร์ชาติระยะ ๒๐ ปี คณะอนุกรรมการจัดทำยุทธศาสตร์และกรอบการปฏิรูปได้ดำเนินการยกร่างกรอบยุทธศาสตร์ชาติระยะ ๒๐ ปี ตามแนวทางที่คณะรัฐมนตรีกำหนด โดยได้มีการนำความคิดเห็นและข้อเสนอแนะจากกรรมการจัดทำยุทธศาสตร์ชาติที่มาจากหลายภาคส่วน ได้แก่ ภาคราชการ ภาคเอกชน ภาคการเมือง และ นักวิชาการ รวมถึงได้พิจารณานำข้อคิดเห็นจากสภาพปฏิรูปแห่งชาติ และความคิดเห็นจากภาคประชาชนมาเป็นข้อมูลในการยกร่างยุทธศาสตร์ชาติด้วย และได้นำเสนอร่างกรอบยุทธศาสตร์ชาติระยะ ๒๐ ปี ต่อที่ประชุมคณะกรรมการจัดทำยุทธศาสตร์ชาติ ซึ่งขณะนี้อยู่ระหว่างการดำเนินการปรับปรุงร่างกรอบยุทธศาสตร์ชาติตามมติที่ประชุมคณะกรรมการจัดทำยุทธศาสตร์ชาติ

ในการดำเนินการขั้นต่อไป คณะกรรมการจัดทำยุทธศาสตร์ชาติจะนำเสนอร่างกรอบยุทธศาสตร์ชาติเพื่อขอความเห็นชอบจากคณะรัฐมนตรีและจะได้มีการรับฟังความคิดเห็นจากประชาชน ก่อนที่จะนำเสนอต่อสภานิติบัญญัติแห่งชาติให้ความเห็นชอบกรอบยุทธศาสตร์ชาติมาใช้เป็นกรอบในการกำหนดทิศทางในการบริหารประเทศภายในเดือนตุลาคม ๒๕๕๙ ซึ่งเป็นช่วงเวลาของการประกาศใช้แผนพัฒนาเศรษฐกิจและสังคมแห่งชาติ ฉบับที่ ๑๒ (ตุลาคม ๒๕๕๙ - กันยายน ๒๕๖๔) นอกจากนี้หน่วยงานต่างๆ จะได้นำแผนพัฒนาเศรษฐกิจและสังคมแห่งชาติ ซึ่งเป็นแผนระยะ ๕ ปี มาถ่ายทอดลงสู่แผนปฏิบัติการระดับกระทรวงและแผนพัฒนารายสาขาในระหว่างที่กลไกการจัดทำยุทธศาสตร์ชาติตามร่างรัฐธรรมนูญฉบับใหม่อยู่ระหว่างการดำเนินการ ซึ่งคาดว่าจะดำเนินการแล้วเสร็จภายในเดือนกรกฎาคม ๒๕๖๐

## ๒. สาระสำคัญ

### ๒.๑ สภาพแวดล้อม

ในช่วงทศวรรษที่ผ่านมากระแสการเปลี่ยนแปลงที่เกิดขึ้นในโลกเป็นไปอย่างรวดเร็วและในหลากหลายมิติทำให้ภูมิทัศน์ของโลกเปลี่ยนแปลงไปอย่างมีนัยสำคัญ โดยก่อให้เกิดโอกาสทั้งในด้านเศรษฐกิจ สังคม สิ่งแวดล้อมเทคโนโลยี และการเมืองของประเทศไทยแต่ขณะเดียวกันท่ามกลางความเปลี่ยนแปลงในด้านต่างๆ ก็มีปัจจัยเสี่ยงและภัยคุกคามที่ต้องบริหารจัดการด้วยความยากลำบากมากขึ้น กระแสทุนนิยมและการเปลี่ยนแปลงภูมิทัศน์เศรษฐกิจของโลกได้ส่งผลให้โครงสร้างเศรษฐกิจของประเทศไทยซึ่งเดิมมีโครงสร้างเศรษฐกิจในระบบ “เกษตรแบบพึ่งตนเอง” ต้องปรับตัวและเปลี่ยนไปเป็นระบบเศรษฐกิจที่ “พึ่งพาอุตสาหกรรมและการส่งออก” การพัฒนาในภาคเกษตรล่าช้ากว่าฐานการผลิตอื่นๆ ที่อาศัยเทคโนโลยีสมัยใหม่มากขึ้นตามลำดับ โดยเฉพาะอย่างยิ่งภายใต้อิทธิพลของกระแสโลกาภิวัตน์และความก้าวหน้าอย่างรวดเร็วของเทคโนโลยีสารสนเทศ จึงมีปัญหาคอขวดด้านรายได้ระหว่างภาคการเกษตรกับภาคอุตสาหกรรมและระหว่างสังคมในเมืองและชนบทขยายวงกว้างขึ้น และปัญหาคอขวดด้านทุนในกลุ่มเกษตรกรรายย่อยและในภาคชนบทรวมทั้งโอกาสในการเข้าถึงข้อมูลข่าวสาร องค์ความรู้ แหล่งทุน และบริการทางสังคมที่มีคุณภาพสำหรับประชาชนที่อยู่ในพื้นที่ห่างไกลก็มีในวงแคบกว่า ในขณะที่การใช้เทคโนโลยีในภาคอุตสาหกรรมและบริการเองก็นับว่ายังอยู่ในกลุ่มประเทศที่ใช้เทคโนโลยีในระดับกลางๆ ซึ่งส่วนใหญ่ไม่สามารถพัฒนาได้เองภายในประเทศ ต้องนำเข้ามาจากต่างประเทศ โดยรวมประเทศไทยจึงยังใช้วัตถุดิบและแรงงานเข้มข้นในการเป็นจุดแข็งในการแข่งขันและขับเคลื่อนการเจริญเติบโตนอกจากนั้น ในอีกด้านหนึ่งการเปลี่ยนแปลงภูมิทัศน์ของโลกและแรงขับเคลื่อนของเทคโนโลยีสมัยใหม่รวมทั้งความเชื่อมโยงอย่างใกล้ชิดของสังคมโลกได้ทำให้เกิดภัยคุกคามและความเสี่ยงด้านอื่นๆ ที่ซับซ้อนขึ้น อาทิ การก่อการร้าย โรคระบาด เครือข่ายยาเสพติดข้ามชาติ และการก่อการร้าย อาชญากรรมข้ามชาติในรูปแบบต่างๆ ขณะที่การเปลี่ยนแปลงภูมิอากาศโลกก็มีความผันผวนรุนแรงขึ้น ซึ่งล้วนแล้วเป็นความเสี่ยงในการดำรงชีวิตของประชาชน การบริหารจัดการทางธุรกิจ และการบริหารราชการแผ่นดินของภาครัฐ

นอกจากนั้นในช่วงต้นศตวรรษที่ ๒๑ กระแสโลกาภิวัตน์ได้ทำให้ภูมิทัศน์ทางด้านเศรษฐกิจและสังคมของโลกเปลี่ยนแปลงจากเศรษฐกิจสังคมอุตสาหกรรมมุ่งสู่เศรษฐกิจสังคมดิจิทัล ในขณะที่โอกาสทางเศรษฐกิจขยายเพิ่มขึ้น แต่ช่องว่างทางสังคมก็ยิ่งกว้างขึ้นรวมถึงช่องว่างทางดิจิทัล (digital divide) ถ้าหากไม่สามารถลดลงก็จะยิ่งทำให้ความเหลื่อมล้ำทางรายได้และโอกาสทางเศรษฐกิจและสังคมมีความแตกต่างมากขึ้น ประกอบกับในอนาคตร้อยปีข้างหน้าสภาพแวดล้อมทั้งภายในและภายนอกประเทศจะมีการเปลี่ยนแปลงอย่างมีนัยสำคัญ ในทุกมิติ เงื่อนไขภายนอกที่สำคัญต่อการพัฒนาประเทศไทยในอนาคต ได้แก่ กระแสโลกาภิวัตน์ที่เข้มข้นขึ้นอย่างต่อเนื่องและมีความเสี่ยงและท้าทายต่อการปรับตัวมากขึ้นจากการเคลื่อนย้ายอย่างเสรีและรวดเร็วของผู้คน เงินทุน ข้อมูลข่าวสารองค์ความรู้และเทคโนโลยี และสินค้าและบริการ ขณะเดียวกันการรวมกลุ่มเศรษฐกิจในภูมิภาคนำไปสู่ความเชื่อมโยงทุกระบบในขณะที่ศูนย์รวมอำนาจทางเศรษฐกิจโลกเคลื่อนย้ายมาสู่เอเชียภายใต้สภาพแวดล้อมทางเศรษฐกิจโลกซึ่งในช่วงระยะ ๑๐ ปีข้างหน้าจะยังคงได้รับผลกระทบจากปัจจัยสำคัญหลายประการทั้งปัญหาต่อเนื่องจากวิกฤติการณ์ทางเศรษฐกิจโลกในช่วงปี ๒๕๕๑ - ๒๕๕๒ และวิกฤติการณ์ในกลุ่มประเทศยูโรโซนที่ทำให้ระดับหนี้สาธารณะในประเทศต่างๆ เพิ่มสูงขึ้นและกลายเป็นความเสี่ยงต่อความยั่งยืนทางการคลัง ขณะที่จะมีผลพวงต่อเนื่องจากการดำเนินมาตรการขยายปริมาณเงินขนาดใหญ่ในสหรัฐฯ ยุโรป

และญี่ปุ่น ซึ่งเป็นความเสี่ยงให้เกิดภาวะเงินเฟ้อได้เมื่อเศรษฐกิจฟื้นตัวเต็มที่ รวมทั้งอาจมีความผันผวนของการเคลื่อนย้ายเงินทุนระหว่างประเทศ นอกจากนี้การพัฒนาด้านเทคโนโลยีสารสนเทศเข้าสู่จุดอิ่มตัวมากขึ้น ขณะที่การพัฒนาเทคโนโลยีใหม่ที่จะช่วยให้ประสิทธิภาพการผลิตของโลกเพิ่มขึ้นขนานใหญ่และเป็นวงกว้าง เช่นที่เคยเกิดขึ้นในช่วงการปฏิวัติอุตสาหกรรมยังไม่มีแนวโน้มการก่อตัวที่ชัดเจน แต่ก็มีแนวโน้มของการพัฒนาเทคโนโลยีในรูปแบบใหม่ๆ ที่จะเปิดโอกาสสำหรับการพัฒนาเศรษฐกิจรูปแบบใหม่ๆ ซึ่งภายใต้เงื่อนไขดังกล่าว เศรษฐกิจโลกในช่วง ๑๐ ปีข้างหน้ามีแนวโน้มที่จะขยายตัวต่ำกว่าเฉลี่ยร้อยละ ๕.๑ ในช่วง ๕ ปีก่อนวิกฤติเศรษฐกิจโลก (๒๕๔๖ - ๒๕๕๐) สถานการณ์ที่ตลาดโลกขยายตัวช้า แต่ประเทศต่างๆ ขยายกำลังการผลิตเพื่อยกระดับศักยภาพการผลิต การแข่งขันในตลาดโลกจะมีความรุนแรงขึ้น ขณะเดียวกันการลดลงของประชากรไทยในระยะ ๑๐ - ๑๕ ปี ข้างหน้า จะทำให้ขนาดของตลาดในประเทศขยายตัวช้าลง เงื่อนไขดังกล่าวเป็นความเสี่ยงสำหรับอนาคตของเศรษฐกิจไทยในระยะยาวหากประเทศไทยไม่เร่งปรับโครงสร้างเพื่อแก้ปัญหาจุดอ่อนและเสริมจุดแข็งให้สัมฤทธิ์ผลในด้านความมั่นคงของโลกที่กำลังก้าวเข้าสู่ช่วงเปลี่ยนผ่านที่สำคัญจากการปรับดุลอำนาจของสหรัฐฯ เพื่อพยายามคงบทบาทผู้นำโลกและเพื่อคานอิทธิพลและบทบาทของจีนและรัสเซียที่เพิ่มมากขึ้นในเอเชียและยุโรปนั้น น่าจะมีผลทำให้บรรยากาศด้านความมั่นคงของโลกในช่วงปี ๒๕๖๐ - ปี ๒๕๗๙ มีลักษณะผสมผสานกันทั้งความร่วมมือและความขัดแย้ง โดยขึ้นอยู่กับปัจจัยผลประโยชน์แห่งชาติทั้งในระดับทวิภาคีและพหุภาคีเป็นองค์ประกอบสำคัญในการกำหนดนโยบายของประเทศและกลุ่มประเทศ สำหรับการเปลี่ยนแปลงด้านเทคโนโลยีอย่างรวดเร็วจะเป็นเงื่อนไขสำคัญสำหรับอนาคตของโลกและประเทศไทยเช่นกัน โดยเฉพาะอย่างยิ่งเทคโนโลยีสมัยใหม่ที่เป็นอัจฉริยะจะกระทบการดำรงชีวิตของคนและทำให้เกิดธุรกิจรูปแบบใหม่ รวมทั้งเกิดการเชื่อมต่อและการบรรจบกันของเทคโนโลยีก้าวหน้าอุตสาหกรรม และผลิตภัณฑ์ ซึ่งประเทศไทยจะต้องลงทุนด้านทรัพยากรมนุษย์และการวิจัยให้สามารถพัฒนาเทคโนโลยีสมัยใหม่ได้ เงื่อนไขการผลิตและการบริโภคที่เป็นมิตรกับสิ่งแวดล้อมก็จะเป็นเกณฑ์มาตรฐานที่กดดันให้ประเทศไทยต้องปรับเปลี่ยนไปสู่สังคมสีเขียวโดยการพัฒนาและนำเทคโนโลยีสีเขียวมาใช้ก็จะมีส่วนสำคัญ และช่วยแก้ปัญหาการลดลงของทรัพยากรต่างๆ รวมทั้งน้ำมัน ซึ่งแม้ราคาจะลดลงแต่มีผลกระทบต่อสภาพแวดล้อม จึงต้องผลักดันให้มุ่งสู่การผลิตพลังงานทดแทนในรูปแบบต่างๆ รวมทั้งพืชพลังงานที่อาจจะส่งผลกระทบต่อความมั่นคงทางอาหารของโลก

นอกจากนี้ ยังมีข้อจำกัดและความเสี่ยงสำคัญจากการเข้าสู่สังคมสูงวัยของโลกและภาวะภูมิอากาศเปลี่ยนแปลงผันผวนและภาวะโลกร้อน ทั้งนี้โครงสร้างประชากรโลกที่เข้าสู่สังคมสูงวัย แม้จะส่งผลให้เกิดโอกาสทางธุรกิจใหม่ๆ แต่มีความเสี่ยงให้เกิดการแย่งชิงแรงงานและเงินทุน รวมทั้งมีแรงกดดันต่อการใช้จ่ายงบประมาณด้านสวัสดิการและสาธารณสุขเพิ่มขึ้นในหลายๆ ประเทศกลายเป็นความเสี่ยงด้านการคลังที่สำคัญ สำหรับภาวะโลกร้อนและการเปลี่ยนแปลงสภาพภูมิอากาศที่ผันผวนก่อให้เกิดภัยธรรมชาติที่ทวีความรุนแรงมากขึ้นนั้น ก่อให้เกิดต้องมีการปรับเปลี่ยนรูปแบบการดำเนินธุรกิจ การดำรงชีวิต การผลิตและการบริโภคที่เป็นมิตรต่อสิ่งแวดล้อมมากขึ้น ในขณะที่ความพยายามในการกระจายความเจริญและการพัฒนาให้มีความทั่วถึงมากขึ้น ประกอบกับจำนวนประชากรที่เพิ่มขึ้นจะส่งผลให้ความเป็นเมืองเติบโตอย่างต่อเนื่อง ตามมาด้วยการมีข้อกำหนดของรูปแบบและกฎเกณฑ์ที่เกี่ยวข้องกับลักษณะการใช้พื้นที่ และความเป็นมิตรต่อสิ่งแวดล้อม ภายใต้เงื่อนไขการเปลี่ยนแปลงดังกล่าว การยึดถือหลักการบริหารจัดการที่ดีทั้งในภาครัฐและภาคธุรกิจเอกชน การใช้ระบอบประชาธิปไตย และการปฏิบัติให้เป็นไปตามสิทธิมนุษยชนจะเข้มข้นมากขึ้น

สำหรับสถานการณ์และสภาพแวดล้อมภายในประเทศไทยนั้น ผลของการพัฒนาตั้งแต่อดีตถึงปัจจุบันทำให้ประเทศไทยมีระดับการพัฒนาที่สูงขึ้นตามลำดับ โดยถูกจัดอยู่ในกลุ่มประเทศระดับรายได้ปานกลางมาตั้งแต่ปี ๒๕๓๑ และได้ขยับสูงขึ้นมาอยู่ในกลุ่มบนของกลุ่มประเทศระดับรายได้ปานกลางตั้งแต่ ปี ๒๕๕๓ และล่าสุดในปี ๒๕๕๗ รายได้ประชาชาติต่อหัวเพิ่มขึ้นเป็น ๕,๗๓๙๒ ดอลลาร์ สหรัฐ. ต่อปีฐานการผลิตและบริการหลากหลายขึ้น ฐานการส่งออกสินค้าอุตสาหกรรมใหญ่ขึ้นมาก หลายสาขาการผลิตและบริการสามารถแข่งขันและมีส่วนแบ่งในตลาดโลกสูงขึ้นและสร้างรายได้เงินตราต่างประเทศในระดับสูง อาทิ กลุ่มยานยนต์ อิเล็กทรอนิกส์ และเครื่องใช้ไฟฟ้า อุตสาหกรรมอาหาร สินค้าเกษตร การท่องเที่ยว และบริการด้านสุขภาพ ฐานเศรษฐกิจที่ใหญ่ขึ้นส่งผลให้การจ้างงานเพิ่มขึ้นเป็น ๓๘.๑ ล้านคนจากประชากรวัยแรงงาน ๓๘.๖ ล้านคน อัตราการว่างงานเฉลี่ยไม่ถึงร้อยละ ๑ ปัญหาความยากจนจึงลดลงตามลำดับจากร้อยละ ๒๐.๐ ในปี ๒๕๕๐ เป็นร้อยละ ๑๐.๙ ในปี ๒๕๕๖ คุณภาพชีวิตดีขึ้นในทุกระดับ โอกาสการได้รับการศึกษา บริการสาธารณสุข บริการสาธารณะและโครงสร้างพื้นฐานต่างๆ และการคุ้มครองทางสังคม อื่นๆ รวมถึงการเข้าถึงทรัพยากรต่างๆ มีความครอบคลุมและมีคุณภาพดีขึ้นตามลำดับ ในขณะที่เดียวกันประเทศไทยก็มีความเป็นสากลมากขึ้น ความร่วมมือระหว่างประเทศไทยกับนานาชาติทั้งในรูปของทวิภาคีและพหุภาคีเพื่อเป็นกลไกและช่องทางในการสนับสนุนการพัฒนาเศรษฐกิจ สังคม และการเมืองของประเทศก็มีความก้าวหน้าไปมาก รวมทั้งกรอบความร่วมมือที่ช่วยทำให้ประเทศไทยสามารถยกระดับมาตรฐานต่างๆ ไปสู่ระดับสากลก็มีความคืบหน้ามากขึ้น

นอกจากนั้น ประสบการณ์ในช่วงวิกฤตเศรษฐกิจและการเงินในปี ๒๕๔๐ - ๒๕๔๑ ได้ส่งผลให้ภาครัฐและภาคเอกชนปรับตัวในการบริหารความเสี่ยงและสร้างภูมิคุ้มกัน ให้ดีขึ้นตามแนวคิดการบริหารจัดการที่ดีอันได้แก่ การดำเนินการที่มีประสิทธิภาพ โปร่งใส รับผิดชอบและตรวจสอบได้อย่างเป็นระบบดีขึ้นมีการควบคุมวินัยทางการเงินการคลังที่กำหนดกรอบของความยั่งยืนทางการเงินการคลังเป็นแนวปฏิบัติที่ดีขึ้นและฐานะการคลังมีความมั่นคงมากขึ้น และฐานะเงินสำรองระหว่างประเทศอยู่ในระดับสูง มีการปรับปรุงในเรื่องกฎหมาย กฎระเบียบต่างๆ ให้มีการดำเนินการอย่างเป็นระบบมากขึ้น มีการสร้างความเป็นธรรมให้กับกลุ่มต่างๆ สามารถคุ้มครองผู้บริโภคและประชาชนจากการถูกเอารัดเอาเปรียบได้ดีขึ้น ช่วยสร้างบรรยากาศของการแข่งขันในตลาด และสนับสนุนให้การดำเนินธุรกิจในประเทศไทยมีความสะดวกคล่องตัวมากขึ้น

แต่ประเทศไทยก็ยังมีจุดอ่อนในเชิงโครงสร้างหลายด้านทั้งทางเศรษฐกิจ สังคม และการเมือง จุดอ่อนสำคัญของประเทศไทยได้แก่ โครงสร้างประชากรสูงอายุมากขึ้นตามลำดับ แต่คุณภาพคนโดยเฉลี่ยยังต่ำ และการออมไม่เพียงพอ ประเทศขาดแคลนแรงงานทั้งในกลุ่มทักษะฝีมือสูงและกลุ่มทักษะฝีมือระดับล่าง ผลิตภาพแรงงานโดยเฉลี่ยยังต่ำ ทั้งระบบเศรษฐกิจมีผลิตภาพการผลิตรวมต่ำ ต้องอาศัยการเพิ่มปริมาณเป็นแรงขับเคลื่อนหลัก ขณะที่โครงสร้างเศรษฐกิจมีส่วนภาคการค้าระหว่างประเทศต่อขนาดของเศรษฐกิจสูงกว่าเศรษฐกิจภายในประเทศมาก จึงมีความอ่อนไหวและผันผวนตามปัจจัยภายนอกเป็นสำคัญ ฐานการผลิตเกษตรและบริการมีผลิตภาพการผลิตต่ำ โดยที่การใช้ข้อดีความรู้ เทคโนโลยี และนวัตกรรมเพื่อการเพิ่มมูลค่ายังมีน้อย การลงทุนเพื่อการวิจัยและพัฒนาอย่างไม่เพียงพอ การวิจัยที่ดำเนินการไปแล้วไม่ถูกนำมาใช้ให้เกิดประโยชน์เชิงเศรษฐกิจและสังคมได้อย่างคุ้มค่า การพัฒนานวัตกรรมมีน้อย สำหรับการดำเนินงานและการบริหารจัดการภาครัฐก็ยังมีขาดการบูรณาการจึงสิ้นเปลืองงบประมาณ การดำเนินงานเพื่อพัฒนามักขาดความต่อเนื่องประสิทธิภาพต่ำ ขาดความโปร่งใส และขาดความรับผิดชอบ ขณะที่ปัญหาคอร์รัปชันมีเป็นวงกว้าง

การพัฒนาโครงสร้างพื้นฐานและระบบโลจิสติกส์รวมทั้งการบริหารจัดการน้ำยังไม่เป็นระบบโครงข่ายที่สมบูรณ์และล่าช้า การบังคับใช้กฎหมายยังขาดประสิทธิภาพ และกฎระเบียบต่างๆ ล้าสมัยไม่ทันกับการเปลี่ยนแปลง คนไทยยังมีปัญหาด้านคุณธรรมจริยธรรม ไม่เคารพสิทธิผู้อื่นและไม่ยึดผลประโยชน์ส่วนรวมเป็นสำคัญขณะที่ความเหลื่อมล้ำและความแตกแยกในสังคมไทยยังเป็นปัญหาที่ท้าทายมาก รวมทั้งปัญหาในด้านทรัพยากรธรรมชาติและสิ่งแวดล้อมที่เผชิญกับภาวะขยะล้นเมืองและสิ่งแวดล้อมเสื่อมโทรมลงในทุกด้าน

ทั้งนี้ ปัจจัยและเงื่อนไขภายในประเทศที่จะส่งผลกระทบต่ออนาคตการพัฒนาประเทศไทยที่สำคัญ ได้แก่ การเปลี่ยนแปลงโครงสร้างประชากรสู่สังคมผู้สูงอายุอย่างสมบูรณ์ ในระยะเวลา ๒๐ ปีต่อจากนี้ไป จะมีนัยยะที่สำคัญยิ่งต่อการพัฒนาประเทศ กำลังคนในวัยเด็กและวัยแรงงานจะลดลง ผู้สูงอายุจะเพิ่มขึ้นอย่างรวดเร็ว ย่อมส่งผลกระทบต่อศักยภาพทางเศรษฐกิจของประเทศ รูปแบบการใช้จ่ายการลงทุนและการออม ตลอดจนค่าใช้จ่ายด้านสุขภาพ ความมั่นคงทางสังคมและคุณภาพชีวิตผู้สูงอายุ ขณะเดียวกันประเทศไทยก็เผชิญกับข้อจำกัดด้านทรัพยากร ทั้งด้านแรงงานและทรัพยากรธรรมชาติที่มีนัยยะต่อต้นทุนการผลิตและสภาพแวดล้อมความเป็นอยู่ของประชาชนนอกจากนั้นปัญหาความเหลื่อมล้ำในมิติต่างๆ ก็มีนัยยะต่อการสร้างความสามัคคีสมานฉันท์ในสังคม ข้อจำกัดต่อการยกระดับศักยภาพทุนมนุษย์ ความจำเป็นในการลงทุนเพื่อยกระดับบริการทางสังคมและโครงสร้างพื้นฐานที่มีคุณภาพอย่างทั่วถึง และการปฏิรูปกฎระเบียบและกฎหมายที่ทำให้เกิดความเป็นธรรมและลดความเหลื่อมล้ำ และที่สำคัญเงื่อนไขจำเป็นที่ต้องปรับตัวคือ การแก้ปัญหาความอ่อนแอของการบริหารราชการแผ่นดินที่ทำให้จำเป็นต้องเร่งปฏิรูประบบราชการและการเมืองเพื่อให้เกิดการบริหารราชการที่ดี

โครงสร้างที่เป็นจุดอ่อนและการบริหารจัดการที่ขาดประสิทธิภาพและความโปร่งใสดังกล่าว จะส่งผลให้ประเทศไทยยิ่งต้องเผชิญกับแรงกดดันและความเสี่ยงมากขึ้นภายใต้สถานการณ์ที่กระแสโลกาภิวัตน์เข้มข้นขึ้น เป็นโลกไร้พรมแดนอย่างแท้จริง โดยที่การเคลื่อนย้ายของผู้คน สินค้าและบริการ เงินทุน องค์กรความรู้ เทคโนโลยี ข้อมูลและข่าวสารต่างๆ เป็นไปอย่างเสรี ส่งผลให้การแข่งขันในตลาดโลกรุนแรงขึ้นโดยที่ประเทศต่างๆ เร่งผลักดันการเพิ่มผลิตภาพและการพัฒนานวัตกรรมเพื่อการแข่งขัน ขณะเดียวกันความเสี่ยงและข้อจำกัด ที่เกิดจากสภาพภูมิอากาศผันผวนรุนแรงต่อการดำเนินธุรกิจและการดำเนินชีวิตของผู้คนก็เพิ่มขึ้น กฎเกณฑ์และกฎระเบียบของสังคมโลกจึงมีความเข้มงวดมากขึ้นทั้งในเรื่องการปลดปล่อยมลพิษ สิทธิมนุษยชน และกฎระเบียบทางการเงิน เป็นต้นเงื่อนไขต่างๆ ดังกล่าวจะเป็นแรงกดดันให้ประเทศไทยต้องปรับตัวและมีการบริหารความเสี่ยงอย่างชาญฉลาดมากขึ้น โดยที่การปรับตัวจะต้องหยั่งรากลึกลงไปถึงการเปลี่ยนแปลงในเชิงโครงสร้างเพื่อแก้จุดอ่อนและควบคู่ไปกับการสร้างกลไกเชิงรุกให้จุดแข็งของประเทศเป็นประโยชน์สูงสุดแก่ประชาชนส่วนใหญ่ของประเทศ ซึ่งหากไม่สามารถแก้ปัญหาและปฏิรูปให้สัมฤทธิ์ผลได้ในระยะ ๔ - ๕ ปีต่อจากนี้ไป ประเทศไทยจะสูญเสียความสามารถในการแข่งขัน รายได้เฉลี่ยของประชาชนจะไม่สามารถยกระดับให้ดีขึ้นได้ คุณภาพคนโดยเฉลี่ยจะยังต่ำ และปัญหาความเหลื่อมล้ำจะรุนแรงขึ้น รวมทั้งทรัพยากรจะร่อยหรอเสื่อมโทรมลงไปอีก และในที่สุดการพัฒนาประเทศจะไม่สามารถยั่งยืนไปได้ในระยะยาว

ทั้งนี้ เงื่อนไขในปัจจุบันและแนวโน้มการเปลี่ยนแปลงในอนาคตในทุกมิติจะส่งผลกระทบต่ออนาคตการพัฒนาประเทศไทยอย่างมากโดยเฉพาะอย่างยิ่งลักษณะในเชิงโครงสร้างทั้งทางเศรษฐกิจและสังคมภายในประเทศทั้งที่เป็นจุดแข็งและเป็นจุดอ่อนที่จะต้องเผชิญและผสมผสานกับปัจจัยภายนอกและก่อให้เกิดทั้งโอกาสและความเสี่ยงในหลากหลายมิติ การที่ประเทศไทยจะสามารถแสวงหาโอกาสจากการพัฒนา

ของโลกและรับมือกับภัยคุกคามเหล่านี้ได้นั้น จำเป็นจะต้องมีการวิเคราะห์แนวโน้มการเปลี่ยนแปลงในอนาคตอย่างรอบด้านขณะเดียวกันต้องวิเคราะห์ศักยภาพภายในประเทศ เพื่อเตรียมความพร้อมของประเทศต่อการเปลี่ยนแปลงเหล่านั้น โดยที่ประเทศไทยต้องปฏิรูปและปรับเปลี่ยนอย่างเป็นระบบขนานใหญ่เพื่อให้โครงสร้างทางเศรษฐกิจและสังคมของประเทศเหมาะสมกับภูมิทัศน์ใหม่ของโลกยืดหยุ่นปรับตัวได้เร็ว สามารถรับมือกับความเปลี่ยนแปลงแบบใหม่ได้ และสามารถอาศัยโอกาสจากการเปลี่ยนแปลงบริษัทโลกมาสร้างประโยชน์สุขให้กับคนในชาติได้ ไม่ว่าจะเป็นการปรับโครงสร้างเศรษฐกิจและสังคม การลงทุนเพื่อพัฒนาโครงสร้างพื้นฐาน การพัฒนาทรัพยากรมนุษย์ การปรับเปลี่ยนค่านิยมและวัฒนธรรมการดำรงชีวิตการทำงาน และการเรียนรู้ ซึ่งจำเป็นอย่างยิ่งที่จะต้องอาศัยความร่วมมือจากทุกภาคส่วนในการดำเนินการร่วมกันอย่างเป็นเอกภาพมีการจัดลำดับความสำคัญและแบ่งหน้าที่รับผิดชอบอย่างชัดเจนของผู้ที่เกี่ยวข้องกับประเด็นปัญหานั้นๆ ซึ่งการดำเนินการดังกล่าวจะต้องกำหนดเป็นยุทธศาสตร์การพัฒนาประเทศในระยะยาว เพื่อกำหนดวิสัยทัศน์และเป้าหมายการพัฒนาประเทศและกรอบการทำงานของภาคส่วนต่างๆ เพื่อให้ขับเคลื่อนการพัฒนาประเทศไปสู่เป้าหมายที่กำหนดไว้

ดังนั้น จึงจำเป็นต้องกำหนดยุทธศาสตร์ที่เหมาะสมเพื่อแก้ไขจุดอ่อนและเสริมจุดแข็งให้เอื้อต่อการพัฒนาประเทศ เพื่อให้บรรลุซึ่งเป้าหมายการสร้างและรักษาไว้ซึ่งผลประโยชน์แห่งชาติในการที่จะให้ประเทศไทยมีความมั่นคงในทุกด้าน คนในชาติมีคุณภาพชีวิตที่ดีและมั่งคั่ง และประเทศสามารถพัฒนาไปได้ อย่างยั่งยืน ทั้งนี้การวิเคราะห์ที่ได้ข้อสรุปเกี่ยวกับจุดแข็ง จุดอ่อน โอกาสและข้อจำกัดรวมทั้งความเสี่ยงของประเทศจะนำไปสู่การกำหนดตำแหน่งเชิงยุทธศาสตร์และเป้าหมายของประเทศที่ชัดเจนและได้รับการยอมรับร่วมกันในสังคมไทยที่จะส่งผลให้เกิดการผนึกกำลังและระดมทรัพยากรอย่างมีประสิทธิภาพในการขับเคลื่อนการพัฒนาไปในทิศทางที่สอดคล้องกัน การดำเนินการมีบูรณาการและเป็นเอกภาพภายใต้การมองภาพอนาคตของประเทศที่เป็นภาพเดียวกัน

การกำหนดให้มี “ยุทธศาสตร์ชาติ” เพื่อเป็นยุทธศาสตร์ในการพัฒนาประเทศในระยะยาว พร้อมกับการปฏิรูปและการพัฒนาระบบและกลไกการบริหารราชการแผ่นดินในการขับเคลื่อนยุทธศาสตร์ให้สามารถนำไปสู่การปฏิบัติอย่างจริงจังจะช่วยยกระดับคุณภาพของประเทศไทยในทุกภาคส่วนและนำพาประเทศไทยให้หลุดพ้นหรือบรรเทาความรุนแรงของสภาพปัญหาที่เกิดขึ้นในปัจจุบัน ทั้งปัญหาทางเศรษฐกิจ ปัญหาความเหลื่อมล้ำ ปัญหาการทุจริตคอร์รัปชัน และปัญหาความขัดแย้งในสังคม รวมถึงสามารถรับมือกับภัยคุกคามและบริหารจัดการกับความเสี่ยงที่จะเกิดขึ้นในอนาคต และสามารถเปลี่ยนผ่านประเทศไทยไปพร้อมๆ กับการเปลี่ยนแปลงภูมิทัศน์ใหม่ของโลกได้ซึ่งจะทำให้ประเทศไทยยังคงรักษาบทบาทสำคัญในเวทีโลก สามารถดำรงรักษาความเป็นชาติที่มีความมั่นคงทางเศรษฐกิจ สังคม และวัฒนธรรม และคนไทยในประเทศมีความอยู่ดีมีสุขอย่างถ้วนหน้ากันสาระสำคัญของยุทธศาสตร์ชาติซึ่งคณะกรรมการจัดทำยุทธศาสตร์ชาติกำลังดำเนินการยกร่างอยู่ในขณะนี้ ประกอบด้วยวิสัยทัศน์และเป้าหมายของชาติที่คนไทยทุกคนต้องการบรรลุร่วมกันรวมทั้งนโยบายแห่งชาติและมาตรการเฉพาะ ซึ่งเป็นแนวทาง ทิศทางและวิธีการที่ทุกองค์กรและคนไทยทุกคนต้องมุ่งดำเนินการไปพร้อมกันอย่างประสานสอดคล้อง เพื่อให้บรรลุซึ่งสิ่งที่คนไทยทุกคนต้องการ คือประเทศไทยมั่นคง มั่งคั่ง และยั่งยืน ในทุกสาขาของกำลังอำนาจแห่งชาติ อันได้แก่ การเมืองภายในประเทศ การเมืองต่างประเทศ เศรษฐกิจ สังคมจิตวิทยา การทหาร วิทยาศาสตร์และเทคโนโลยีการพลังงาน ทรัพยากรธรรมชาติและสิ่งแวดล้อม และเทคโนโลยีสารสนเทศและการสื่อสาร

## ๒.๒ วิสัยทัศน์

วิสัยทัศน์ “ประเทศไทยมีความมั่นคง มั่งคั่ง ยั่งยืน เป็นประเทศพัฒนาแล้ว ด้วยการพัฒนาตามหลักปรัชญาของเศรษฐกิจพอเพียง” หรือเป็นคติพจน์ประจำชาติว่า “มั่นคง มั่งคั่ง ยั่งยืน” ทั้งนี้วิสัยทัศน์ดังกล่าวจะต้องสนองต่อผลประโยชน์แห่งชาติ อันได้แก่การมีเอกราชอธิปไตยและบูรณภาพแห่งเขตอำนาจรัฐ การดำรงอยู่อย่างมั่นคง ยั่งยืนของสถาบันหลักของชาติ การดำรงอยู่อย่างมั่นคงของชาติและประชาชนจากภัยคุกคามทุกรูปแบบ การอยู่ร่วมกันในชาติอย่างสันติสุขเป็นปึกแผ่นมีความมั่นคงทางสังคมท่ามกลางพหุสังคมและการมีเกียรติและศักดิ์ศรีของความเป็นมนุษย์ ความเจริญเติบโตของชาติความเป็นธรรมและความอยู่ดีมีสุขของประชาชน ความยั่งยืนของฐานทรัพยากรธรรมชาติสิ่งแวดล้อม ความมั่นคงทางพลังงานและอาหารความสามารถในการรักษาผลประโยชน์ของชาติภายใต้การเปลี่ยนแปลงของสภาวะแวดล้อมระหว่างประเทศและการอยู่ร่วมกันอย่างสันติประสานสอดคล้องกัน ด้านความมั่นคงในประชาคมอาเซียนและประชาคมโลกอย่างมีเกียรติและศักดิ์ศรีไม่เป็นภาระของโลกและสามารถเกื้อกูลประเทศที่มีศักยภาพทางเศรษฐกิจที่ต่ำกว่า

## ๒.๓ ยุทธศาสตร์ชาติ

ในการที่จะบรรลุวิสัยทัศน์และทำให้ประเทศไทยพัฒนาไปสู่อนาคตที่พึงประสงค์นั้น จำเป็นจะต้องมีการวางแผนและกำหนดยุทธศาสตร์การพัฒนาในระยะยาว และกำหนดแนวทางการพัฒนาของทุกภาคส่วนให้ขับเคลื่อนไปในทิศทางเดียวกัน ดังนั้น จึงจำเป็นต้องกำหนดยุทธศาสตร์ชาติในระยะยาว เพื่อถ่ายทอดแนวทางการพัฒนาสู่การปฏิบัติในแต่ละช่วงเวลาอย่างต่อเนื่องและมีการบูรณาการ และสร้างความเข้าใจถึงอนาคตของประเทศไทยร่วมกัน และเกิดการรวมพลังของทุกภาคส่วนในสังคมทั้งประชาชน เอกชน ประชาสังคมในการขับเคลื่อนการพัฒนาเพื่อการสร้างและรักษาไว้ซึ่งผลประโยชน์แห่งชาติและบรรลุวิสัยทัศน์ “ประเทศไทยมีความมั่นคง มั่งคั่ง ยั่งยืนเป็นประเทศพัฒนาแล้ว ด้วยการพัฒนาตามหลักปรัชญาของเศรษฐกิจพอเพียง ” หรือคติพจน์ประจำชาติ “มั่นคง มั่งคั่ง ยั่งยืน” เพื่อให้ประเทศมีขีดความสามารถในการแข่งขัน มีรายได้สูงอยู่ในกลุ่มประเทศพัฒนาแล้ว คนไทยมีความสุข อยู่ดี กินดี สังคมมีความมั่นคงเสมอภาคและเป็นธรรมซึ่งยุทธศาสตร์ชาติที่จะใช้เป็นกรอบแนวทางการพัฒนาในระยะ ๒๐ ปีต่อจากนี้ไป จะประกอบด้วย ๖ ยุทธศาสตร์ได้แก่

- (๑) ยุทธศาสตร์ด้านความมั่นคง
- (๒) ยุทธศาสตร์ด้านการสร้างความสามารถในการแข่งขัน
- (๓) ยุทธศาสตร์การพัฒนาและเสริมสร้างศักยภาพคน
- (๔) ยุทธศาสตร์ด้านการสร้างโอกาสความเสมอภาคและเท่าเทียมกันทางสังคม
- (๕) ยุทธศาสตร์ด้านการสร้างการเติบโตบนคุณภาพชีวิตที่เป็นมิตรกับสิ่งแวดล้อมและ
- (๖) ยุทธศาสตร์ด้านการปรับสมดุลและพัฒนาระบบการบริหารจัดการภาครัฐ

โดยมีสาระสำคัญของแต่ละยุทธศาสตร์ สรุปได้ ดังนี้

**๒.๓.๑ ยุทธศาสตร์ด้านความมั่นคง** มีเป้าหมายทั้งในการสร้างเสถียรภาพภายในประเทศและช่วยลดและป้องกันภัยคุกคามจากภายนอก รวมทั้งสร้างความเชื่อมั่นในกลุ่มประเทศอาเซียนและประชาคมโลก ที่มีต่อประเทศไทย กรอบแนวทางที่ต้องให้ความสำคัญ อาทิ

(๑) การเสริมสร้างความมั่นคงของสถาบันหลักและการปกครองระบอบประชาธิปไตยอันมีพระมหากษัตริย์ทรงเป็นประมุข

(๒) การปฏิรูปกลไกการบริหารประเทศและพัฒนาความมั่นคงทางการเมืองขจัดคอร์รัปชัน สร้างความเชื่อมั่นในกระบวนการยุติธรรม

(๓) การรักษาความมั่นคงภายในและความสงบเรียบร้อยภายใน ตลอดจนการบริหารจัดการความมั่นคงชายแดนและชายฝั่งทะเล

(๔) การพัฒนาระบบ กลไก มาตรการและความร่วมมือระหว่างประเทศทุกระดับและรักษาคุณภาพความสัมพันธ์กับประเทศมหาอำนาจ เพื่อป้องกันและแก้ไขปัญหาความมั่นคงรูปแบบใหม่

(๕) การพัฒนาเสริมสร้างศักยภาพการผนึกกำลังป้องกันประเทศ การรักษาความสงบเรียบร้อยภายในประเทศสร้างความร่วมมือกับประเทศเพื่อนบ้านและมิตรประเทศ

(๖) การพัฒนาระบบการเตรียมพร้อมแห่งชาติและระบบบริหารจัดการภัยพิบัติรักษาความมั่นคงของฐานทรัพยากรธรรมชาติ สิ่งแวดล้อม

(๗) การปรับกระบวนการทำงานของกลไกที่เกี่ยวข้องจากแนวตั้งสู่แนวนามากขึ้น

**๒.๓.๒ ยุทธศาสตร์ด้านการสร้างความสามารถในการแข่งขัน** เพื่อให้ประเทศไทยสามารถพัฒนาไปสู่การเป็นประเทศพัฒนาแล้ว ซึ่งจำเป็นต้องยกระดับผลิตภาพการผลิตและการใช้นวัตกรรมในการเพิ่มความสามารถในการแข่งขันและการพัฒนาอย่างยั่งยืนทั้งในสาขาอุตสาหกรรม เกษตรและบริการ การสร้างความมั่นคงและปลอดภัยด้านอาหาร การเพิ่มขีดความสามารถทางการค้าและการเป็นผู้ประกอบการ รวมทั้งการพัฒนาฐานเศรษฐกิจแห่งอนาคต ทั้งนี้ภายใต้กรอบการปฏิรูปและพัฒนาปัจจัยเชิงยุทธศาสตร์ทุกด้าน อันได้แก่โครงสร้างพื้นฐานและระบบโลจิสติกส์ วิทยาศาสตร์ เทคโนโลยีและนวัตกรรม การพัฒนาทุนมนุษย์ และการบริหารจัดการทั้งในภาครัฐและภาคธุรกิจเอกชน กรอบแนวทางที่ต้องให้ความสำคัญ อาทิ

(๑) การพัฒนาสมรรถนะทางเศรษฐกิจ ได้แก่การรักษาเสถียรภาพเศรษฐกิจและสร้างความเชื่อมั่นการส่งเสริมการค้าและการลงทุนที่อยู่บนการแข่งขันที่เป็นธรรมและรับผิดชอบต่อสังคม ตลอดจนการพัฒนาประเทศสู่ความเป็นชาติการค้าเพื่อให้ได้ประโยชน์จากห่วงโซ่มูลค่าในภูมิภาค และเป็นการยกระดับไปสู่ส่วนบนของห่วงโซ่มูลค่ามากขึ้น

(๒) การพัฒนาภาคการผลิตและบริการ บนฐานของการพัฒนานวัตกรรมและมีความเป็นมิตรต่อสิ่งแวดล้อมโดยมีการใช้ดิจิทัลและการค้าที่เข้มข้นเพื่อสร้างมูลค่าเพิ่มและขยายกิจกรรมการผลิตและบริการ โดยมุ่งสู่ความเป็นเลิศในระดับโลกและในระดับภูมิภาคในอุตสาหกรรมหลายสาขา และในภาคบริการที่หลากหลายตามรูปแบบการดำเนินชีวิตและการดำเนินธุรกิจที่เปลี่ยนไป รวมทั้งเป็นแหล่งอาหารคุณภาพ สะอาด และปลอดภัยของโลก

- ภาคเกษตร โดยเสริมสร้างฐานการผลิตให้เข้มแข็งและยั่งยืน เพิ่มขีดความสามารถในการแข่งขันของภาคเกษตรส่งเสริมเกษตรกรรายย่อยให้ปรับไปสู่การทำเกษตรยั่งยืนที่เป็นมิตรกับสิ่งแวดล้อมและรวมกลุ่มเกษตรกรในการพัฒนาอาชีพที่เข้มแข็ง และการพัฒนาสินค้าเกษตรที่มีศักยภาพและอาหารคุณภาพ สะอาด และปลอดภัย



- ภาคอุตสาหกรรม โดยพัฒนาอุตสาหกรรมศักยภาพ ยกกระตักการพัฒนาอุตสาหกรรมปัจจุบันที่มีศักยภาพสูง และพัฒนาอุตสาหกรรมอนาคตที่มีศักยภาพ โดยการใช้ดิจิทัลและการค้า มาเพิ่มมูลค่าและยกระดับห่วงโซ่มูลค่าในระดับสูงขึ้น

- ภาคบริการ โดยขยายฐานการบริการให้มีความหลากหลาย มีความเป็นเลิศและเป็นมิตรต่อสิ่งแวดล้อม โดยการยกระดับบริการที่เป็นฐานรายได้เดิม เช่น การท่องเที่ยว และพัฒนาให้ประเทศไทยเป็นศูนย์กลางการให้บริการสุขภาพ ธุรกิจบริการด้านการเงินและธุรกิจบริการที่มีศักยภาพอื่นๆ เป็นต้น

(๓) การพัฒนาผู้ประกอบการและเศรษฐกิจชุมชน พัฒนาทักษะผู้ประกอบการ ยกกระดับผลิตภาพแรงงานและพัฒนาวิสาหกิจขนาดกลางและขนาดย่อม (SMEs) ผู้สากล และพัฒนาวิสาหกิจชุมชนและสถาบันเกษตรกร

(๔) การพัฒนาพื้นที่เศรษฐกิจพิเศษและเมืองพัฒนาเขตเศรษฐกิจพิเศษชายแดนและพัฒนาระบบเมืองศูนย์กลางความเจริญ จัดระบบผังเมืองที่มีประสิทธิภาพและมีส่วนร่วม มีการจัดการ

สิ่งแวดล้อมเมือง และโครงสร้างพื้นฐานทางสังคมและเศรษฐกิจที่สอดคล้องกับศักยภาพ

(๕) การลงทุนพัฒนาโครงสร้างพื้นฐาน ในด้านการขนส่ง ด้านพลังงาน ระบบเทคโนโลยีสารสนเทศและการสื่อสารและการวิจัยและพัฒนา

(๖) การเชื่อมโยงกับภูมิภาคและเศรษฐกิจโลกสร้างความเป็นหุ้นส่วนการพัฒนา กับนานาชาติ ส่งเสริมความร่วมมือกับนานาชาติในการสร้างความมั่นคงด้านต่างๆ เพิ่มบทบาทของไทยในองค์กรระหว่างประเทศ รวมถึงสร้างองค์ความรู้ด้านการต่างประเทศ

**๒.๓.๓ ยุทธศาสตร์การพัฒนาและเสริมสร้างศักยภาพคน** เพื่อพัฒนาคนและสังคมไทยให้เป็นรากฐานที่แข็งแกร่งของประเทศมีความพร้อมทางกาย ใจ สติปัญญา มีความเป็นสากล มีทักษะการคิดวิเคราะห์อย่างมีเหตุผล มีระเบียบวินัย เคารพกฎหมาย มีคุณธรรมจริยธรรม รู้คุณค่าความเป็นไทย มีครอบครัวที่มั่นคง กรอบแนวทางที่ต้องให้ความสำคัญ อาทิ

(๑) การพัฒนาศักยภาพคนตลอดช่วงชีวิตให้สนับสนุนการเจริญเติบโตของประเทศ

(๒) การยกระดับคุณภาพการศึกษาและการเรียนรู้ให้มีคุณภาพ เท่าเทียม และทั่วถึง

(๓) การปลูกฝังระเบียบวินัย คุณธรรม จริยธรรมค่านิยมที่พึงประสงค์

(๔) การสร้างเสริมให้คนมีสุขภาพที่ดี

(๕) การสร้างความอยู่ดีมีสุขของครอบครัวไทยเสริมสร้างบทบาทของสถาบันครอบครัว

ในการบ่มเพาะจิตใจให้เข้มแข็ง

**๒.๓.๔ ยุทธศาสตร์ด้านการสร้างโอกาสความเสมอภาคและเท่าเทียมกันทางสังคม** เพื่อเร่งกระจายโอกาสการพัฒนาและสร้างความมั่นคงให้ทั่วถึง ลดความเหลื่อมล้ำไปสู่สังคมที่เสมอภาคและเป็นธรรม กรอบแนวทางที่ต้องให้ความสำคัญ อาทิ

(๑) การสร้างความมั่นคงและการลดความเหลื่อมล้ำทางด้านเศรษฐกิจและสังคม

(๒) การพัฒนาระบบบริการและระบบบริหารจัดการสุขภาพ

(๓) การสร้างสภาพแวดล้อมและนวัตกรรมที่เอื้อต่อการดำรงชีวิตในสังคมสูงวัย

- (๔) การสร้างความเข้มแข็งของสถาบันทางสังคมทุนทางวัฒนธรรมและความเข้มแข็งของชุมชน
- (๕) การพัฒนาการสื่อสารมวลชนให้เป็นกลไกในการสนับสนุนการพัฒนา

**๒.๓.๕ ยุทธศาสตร์ด้านการสร้างการเติบโตบนคุณภาพชีวิตที่เป็นมิตรต่อสิ่งแวดล้อม** เพื่อเร่งอนุรักษ์ฟื้นฟูและสร้างความมั่นคงของฐานทรัพยากรธรรมชาติ และมีความมั่นคงด้านน้ำ รวมทั้งมีความสามารถในการป้องกันผลกระทบและปรับตัวต่อการเปลี่ยนแปลงสภาพภูมิอากาศและภัยพิบัติธรรมชาติและพัฒนาไปสู่การเป็นสังคมสีเขียว กรอบแนวทางที่ต้องให้ความสำคัญ อาทิ

- (๑) การจัดระบบอนุรักษ์ ฟื้นฟูและป้องกันการทำลายทรัพยากรธรรมชาติ
- (๒) การวางระบบบริหารจัดการน้ำให้มีประสิทธิภาพทั้ง ๒๕ ลุ่มน้ำ เน้นการปรับระบบการบริหารจัดการอุทกภัยอย่างบูรณาการ
- (๓) การพัฒนาและใช้พลังงานที่เป็นมิตรกับสิ่งแวดล้อม
- (๔) การพัฒนาเมืองอุตสาหกรรมเชิงนิเวศและเมืองที่เป็นมิตรกับสิ่งแวดล้อม
- (๕) การร่วมลดปัญหาโลกร้อนและปรับตัวให้พร้อมกับการเปลี่ยนแปลงสภาพภูมิอากาศ
- (๖) การใช้เครื่องมือทางเศรษฐศาสตร์และนโยบายการคลังเพื่อสิ่งแวดล้อม

**๒.๓.๖ ยุทธศาสตร์ด้านการปรับสมดุลและพัฒนาระบบการบริหารจัดการภาครัฐ** เพื่อให้หน่วยงานภาครัฐมีขนาดที่เหมาะสมกับบทบาทภารกิจ มีสมรรถนะสูง มีประสิทธิภาพและประสิทธิผลกระจายบทบาทภารกิจไปสู่ท้องถิ่นอย่างเหมาะสม มีธรรมาภิบาลกรอบแนวทางที่ต้องให้ความสำคัญ อาทิ

- (๑) การปรับปรุงโครงสร้าง บทบาท ภารกิจของหน่วยงานภาครัฐ ให้มีขนาดที่เหมาะสม
- (๒) การวางระบบบริหารราชการแบบบูรณาการ
- (๓) การพัฒนาระบบบริหารจัดการกำลังคนและพัฒนาบุคลากรภาครัฐ
- (๔) การต่อต้านการทุจริตและประพฤติมิชอบ
- (๕) การปรับปรุงกฎหมายและระเบียบต่างๆให้ทันสมัย เป็นธรรมและเป็นสากล
- (๖) การพัฒนาระบบการให้บริการประชาชนของหน่วยงานภาครัฐ
- (๗) การปรับปรุงการบริหารจัดการรายได้และรายจ่ายของภาครัฐ

## **๒.๔ กลไกการขับเคลื่อนกระบวนการพัฒนา**

ยุทธศาสตร์ชาติจะเป็นแผนแม่บทหลักในการพัฒนาประเทศเพื่อให้ส่วนราชการและหน่วยงานต่างๆ ใช้เป็นแนวทางในการจัดทำแผนยุทธศาสตร์การพัฒนาประเทศในด้านต่างๆ อาทิ แผนพัฒนาเศรษฐกิจและสังคมแห่งชาติ แผนเฉพาะด้านต่างๆ เช่น ด้านความมั่นคง เศรษฐกิจ การศึกษา ศิลปวัฒนธรรม ฯลฯ แผนปฏิบัติการในระดับกระทรวงและในระดับพื้นที่ ให้มีความสอดคล้องกันตามห้วงเวลานอกจากนี้ยุทธศาสตร์ชาติจะใช้เป็นกรอบในการจัดสรรงบประมาณและทรัพยากรอื่นๆ ของประเทศ เพื่อขับเคลื่อนการพัฒนาอย่างมีเอกภาพให้บรรลุเป้าหมาย โดยจะต้องอาศัยการประสานความร่วมมือจากหลายภาคส่วน ภายใต้ระบบประชาธิปไตย คือ ความร่วมมือของภาครัฐภาคเอกชน ภาคประชาชนและประชาสังคม ทั้งนี้ รัฐธรรมนูญแห่งราชอาณาจักรไทยจะได้มีการกำหนดเกี่ยวกับบทบาทของยุทธศาสตร์ชาติและแนวทางในการนำยุทธศาสตร์ชาติไปสู่การปฏิบัติ เพื่อที่ส่วนราชการและหน่วยงานต่างๆ จะสามารถขับเคลื่อนการพัฒนาได้อย่างต่อเนื่องและบูรณาการ

## ๒.๕ ปัจจัยความสำเร็จของยุทธศาสตร์ชาติ

๒.๕.๑ **สาระของยุทธศาสตร์ชาติ** กำหนดวิสัยทัศน์ระยะยาวที่ชัดเจน มีการกำหนดเป้าหมายและภาพในอนาคตของประเทศที่ชัดเจนและเป็นที่ยอมรับ รับรู้ และยอมรับเป็นเจ้าของร่วมกันสามารถถ่ายทอดเป้าหมายของยุทธศาสตร์ชาติ สู่เป้าหมายเฉพาะด้านต่างๆ ตามระยะเวลาเป็นช่วงๆ ของหน่วยงานปฏิบัติได้ และมีการกำหนดตัวชี้วัดที่สามารถวัดผลสัมฤทธิ์ได้

๒.๕.๒ **ระบบและกฎหมาย** มีกฎหมายรองรับ มีกลไกเชื่อมโยงกับแผนพัฒนาเศรษฐกิจและสังคมแห่งชาติและแผนในระดับต่างๆ เพื่อให้ส่วนราชการนำยุทธศาสตร์ชาติไปปฏิบัติ รวมทั้งกรอบกฎหมายด้านการจัดสรรงบประมาณ ให้สามารถระดมทรัพยากรเพื่อผลักดันขับเคลื่อนการดำเนินการตามยุทธศาสตร์ชาติอย่างมีบูรณาการ และกรอบกฎหมายที่จะกำหนดให้การดำเนินการตามยุทธศาสตร์ชาติมีความต่อเนื่อง รวมทั้งมีระบบการติดตามและประเมินผลอย่างเป็นระบบในทุกระดับ

๒.๕.๓ **กลไกสู่การปฏิบัติ** มีกลไกที่สอดรับ/สอดคล้องตั้งแต่ระดับการจัดทำยุทธศาสตร์การนำไปสู่การปฏิบัติ และการติดตามประเมินผล รวมทั้งมีกลไกในการกำกับดูแล บริหารจัดการและการขับเคลื่อนยุทธศาสตร์ชาติสู่การปฏิบัติอย่างมีประสิทธิภาพและหน่วยงานปฏิบัติจะต้องมีความเข้าใจ สามารถกำหนดแผนงานโครงการ

### วิสัยทัศน์ประเทศไทย

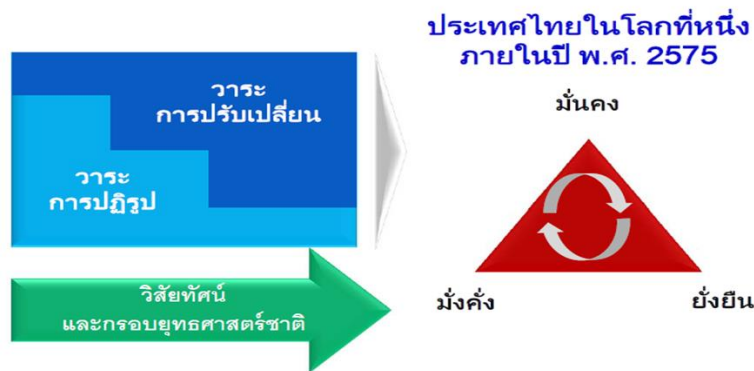

### กลไกขับเคลื่อนประเทศไทยสู่โลกว่าหนึ่ง



๑.๒ แผนพัฒนาเศรษฐกิจและสังคมแห่งชาติ ฉบับที่ ๑๓ กำหนดจุดหมาย ๑๓ ประการ แบ่งออกเป็น ๔ มิติ มิติภาคการผลิตและบริการเป้าหมาย

- ๑ ไทยเป็นประเทศชั้นนำด้านสินค้าการเกษตรและเกษตรแปรรูปมูลค่าสูง
- ๒ ไทยเป็นจุดหมายของนักท่องเที่ยวที่เน้นคุณภาพและความยั่งยืน
- ๓ ไทยเป็นฐานการผลิตรถยนต์ไฟฟ้าที่สำคัญของโลก
- ๔ ไทยเป็นศูนย์กลางทางการแพทย์และสุขภาพมูลค่าสูง
- ๕ ไทยเป็นประตูการค้าการลงทุนและยุทธศาสตร์ทางโลจิสติกส์ที่สำคัญของภูมิภาค
- ๖ ไทยเป็นศูนย์กลางอุตสาหกรรมอิเล็กทรอนิกส์อัจฉริยะและอุตสาหกรรมที่สำคัญของอาเซียน

## มิติโอกาสและความเสมอภาคทางเศรษฐกิจและสังคม

หมวดหมู่ที่ ๗ ไทยมีวิสาหกิจขนาดกลางและขนาดย่อมที่เข้มแข็ง มีศักยภาพสูง และสามารถแข่งขันได้

หมวดหมู่ที่ ๘ ไทยมีพื้นที่และเมืองอัจฉริยะที่น่าอยู่ ปลอดภัย เติบโตได้อย่างยั่งยืน

หมวดหมู่ที่ ๙ ไทยมีความยากจนข้ามรุ่นลดลง และมีความคุ้มครองทางสังคมที่เพียงพอเหมาะสม

## มิติความยั่งยืนของทรัพยากรธรรมชาติและสิ่งแวดล้อม

หมวดหมู่ที่ ๑๐ ไทยมีเศรษฐกิจหมุนเวียนและสังคมคาร์บอนต่ำ

หมวดหมู่ที่ ๑๑ ไทยสามารถลดความเสี่ยงและลดผลกระทบจากภัยธรรมชาติและการเปลี่ยนแปลงสภาพภูมิอากาศ

## มิติปัจจัยผลักดันการพลิกโฉมประเทศ

หมวดหมู่ที่ ๑๒ ไทยมีกำลังคนสมรรถนะสูง มุ่งเรียนรู้อย่างต่อเนื่อง ตอบโจทย์การพัฒนาแห่งอนาคต

หมวดหมู่ที่ ๑๓ ไทยมีภาครัฐที่ทันสมัย มีประสิทธิภาพ และตอบโจทย์ประชาชน



## ๑.๒ แผนพัฒนาเศรษฐกิจและสังคมแห่งชาติ ฉบับที่ ๑๓

ตามประกาศ เรื่อง แผนพัฒนาเศรษฐกิจและสังคมแห่งชาติ ฉบับที่ ๑๓ (พ.ศ.๒๕๖๖ – ๒๕๗๐) ตั้งแต่วันที่ ๑ ตุลาคม ๒๕๖๕ จนถึงวันที่ ๓๐ กันยายน ๒๕๗๐ ประกาศ ณ วันที่ ๒๔ ตุลาคม พุทธศักราช ๒๕๖๕ ประกาศตามราชกิจจานุเบกษา (เล่ม ๑๓๙ ตอนพิเศษ ๒๕๘ ราชกิจจานุเบกษา ๑ พฤศจิกายน ๒๕๖๕) แล้วนั้น

ประกอบกับหนังสือกระทรวงมหาดไทย ที่ มท ๐๘๑๐.๓/ว๗๕๐๙ ลงวันที่ ๗ ตุลาคม ๒๕๖๕ เรื่อง แนวทางการดำเนินงานตามแผนพัฒนาท้องถิ่นขององค์กรปกครองส่วนท้องถิ่น “เมื่อมีราชกิจจานุเบกษา ประกาศใช้แผนพัฒนาเศรษฐกิจและสังคมแห่งชาติ ฉบับที่ ๑๓ (พ.ศ.๒๕๖๖-๒๕๗๐) ให้องค์กรปกครองส่วนท้องถิ่นดำเนินการแก้ไขแผนพัฒนาท้องถิ่นให้แล้วเสร็จภายใน ๑๒๐ วัน”

ดังนั้น เพื่อให้การจัดทำแผนพัฒนาท้องถิ่น (พ.ศ.๒๕๖๖ – ๒๕๗๐) ฉบับแก้ไข ครั้งที่ ๑/๒๕๖๖ ของเทศบาลตำบลดอนแสลบ มีความสอดคล้องกับทิศทางแผนพัฒนาเศรษฐกิจและสังคมแห่งชาติ ฉบับที่ ๑๓ เทศบาลฯ จึงได้นำทิศทางของแผนพัฒนาเศรษฐกิจและสังคมแห่งชาติดังกล่าว มาประกอบในการแก้ไขแผนพัฒนาท้องถิ่น ให้เหมาะสมกับสภาพการณ์ของเทศบาล ซึ่งทิศทางของแผนพัฒนาเศรษฐกิจและสังคมแห่งชาติ ฉบับที่ ๑๓ มีรายละเอียดดังนี้

การพัฒนาประเทศในระยะ ๕ ปี ของแผนการพัฒนาฯ ฉบับที่ ๑๓ ให้สามารถก้าวข้ามความท้าทาย ที่เป็นอุปสรรคต่อการบรรลุเป้าหมายตามยุทธศาสตร์แห่งชาติ จำเป็นจะต้องเร่งแก้ไขจุดอ่อน และแก้ไขจุดอ่อนและจำกัด ของประเทศที่มีอยู่เดิม รวมทั้งเพิ่มศักยภาพในการรับมือความเสี่ยงสำคัญที่มาจาก การเปลี่ยนแปลงของบริบททั้งภายในและภายนอกตลอดจนการเสริมสร้างความสามารถในการ สร้างสรรค์ประโยชน์จากโอกาสที่เกิดขึ้นได้อย่างเหมาะสมและทันท่วงที ด้วยเหตุผลนี้ การกำหนดทิศทางการพัฒนาประเทศในระยะของแผนพัฒนาฉบับที่ ๑๓ จึงมีวัตถุประสงค์เพื่อพลิกโฉมประเทศสู่ สังคมก้าวหน้า เศรษฐกิจสร้างมูลค่าอย่างยั่งยืน ซึ่งหมายถึงการสร้างการเปลี่ยนแปลงที่ครอบคลุมตั้งแต่ระดับ โครงสร้าง นโยบาย และกลไก เพื่อมุ่ง เสริมสร้างสังคมที่ก้าวทันพลวัตของโลก และเกื้อหนุนให้คนไทยมี โอกาสที่จะพัฒนาตนเองได้อย่าง เต็มศักยภาพ พร้อมกับยกระดับกิจกรรมการผลิตและการให้บริการ ให้สามารถสร้างมูลค่าเพิ่มที่สูงขึ้น โดยอยู่บนพื้นฐานของความยั่งยืนทางสิ่งแวดล้อม

ในการกำหนดทิศทางของแผนพัฒนาฯ ฉบับที่ ๑๓ ให้ประเทศสามารถก้าวข้ามความท้าทายต่างๆ เพื่อให้ “ประเทศไทยมีความมั่นคง มั่งคั่ง ยั่งยืน เป็นประเทศพัฒนาแล้ว ด้วยการพัฒนาตาม หลักปรัชญา ของเศรษฐกิจพอเพียง”

ตามเจตนารมณ์ของยุทธศาสตร์ชาติ ได้อาศัยหลักการและแนวคิด ๔ ประการ ดังนี้

**๑. หลักปรัชญาของเศรษฐกิจพอเพียง** โดยสืบสาน รักษา ต่อยอดการพัฒนาตามหลักปรัชญาของเศรษฐกิจพอเพียงผ่านการกำหนดทิศทางการพัฒนาประเทศอย่างมีเหตุผลความพอประมาณภูมิคุ้มกัน บนฐานของความรู้ คุณธรรม และความเพียร โดยคำนึงถึงความสอดคล้องกับสถานการณ์และเงื่อนไขระดับประเทศและระดับโลกทั้งในปัจจุบันและอนาคตอันใกล้ และศักยภาพของพื้นที่ทางเศรษฐกิจ ทูทางสังคม และทุนทางทรัพยากรธรรมชาติและสิ่งแวดล้อมของประเทศให้ความสำคัญกับการเสริมสร้างความสมดุล ในมิติต่างๆ ทั้งความสมดุลระหว่างการพัฒนาความสามารถในการแข่งขันกับต่างประเทศกับความสามารถในการพึ่งตนเองได้อย่างมั่นคง ความสมดุลของการกระจายโอกาสเพื่อลดความเหลื่อมล้ำระหว่างกลุ่มคนและพื้นที่และความสมดุลทางธรรมชาติเพื่อให้คนอยู่ร่วมกับทรัพยากรธรรมชาติและสิ่งแวดล้อมได้อย่างยั่งยืน รวมถึงการบริหารจัดการองค์ความรู้ต่างๆ ของประเทศให้พร้อมรับกับความเสี่ยงที่เกิดจากการเปลี่ยนแปลง ทั้งภายในและภายนอก และภายในประเทศ นอกจากนี้ ในการวางแผน และการขับเคลื่อนแผนไปสู่การปฏิบัติ ต้องอาศัยองค์ความรู้ทางวิชาการที่รอบด้าน และพิจารณาด้วยความรอบคอบควบคู่กับการยึดถือผลประโยชน์ ของประชาชนส่วนรวมเป็นที่ตั้ง และมุ่งมั่นผลักดันให้การพัฒนาบรรลุเป้าหมายที่ตั้งไว้

**๒. การสร้างความสามารถในการ “ล้มแล้ว ลุกไว”** โดยมุ่งเน้นการพัฒนาใน ๓ ระดับ ประกอบด้วย

**๑) การพร้อมรับ หรือ ระดับ “อยู่รอด”** ในการแก้ไขหรือกำจัดจุดอ่อนที่มีอยู่ซึ่งเป็นผลให้ประชาชนที่ประสบความยากลำบากในการดำรงชีวิตหรือทำให้ประเทศมีความเปราะบางต่อการเปลี่ยนแปลงจากภายใน และภายนอก รวมถึงการสร้างเสริมความพร้อมในทุกๆระดับ มีการรับมือกับสภาวะวิกฤติที่อาจเกิดขึ้นให้สามารถคืนสู่สภาวะปกติได้อย่างรวดเร็ว

๒) การปรับตัว หรือระดับ “พอเพียง” ในการปรับเปลี่ยน ปัจจัยที่จำเป็นเพื่อเสริมสร้างความมั่นคงทางเศรษฐกิจ สังคม และสิ่งแวดล้อม ตั้งแต่ในระดับครอบครัว ชุมชน พื้นที่ และประเทศ รวมถึงปรับทิศทางรูปแบบ และแนวทางการพัฒนาให้สอดคล้องกับกระแสการเปลี่ยนแปลงของโลกยุคใหม่ และ

๓) การเปลี่ยนแปลงเพื่อพร้อมเติบโตอย่างยั่งยืน หรือระดับ “ยั่งยืน” ในการผลักดันให้เกิดการเปลี่ยนแปลงเชิงโครงสร้างในมิติต่างๆ เพื่อเสริมสร้างความสามารถของบุคคลและสังคมในการพัฒนาอย่างต่อเนื่อง รวมทั้งเพื่อสนับสนุนให้ประเทศสามารถเติบโตได้อย่างมีคุณภาพและยั่งยืน

๓. เป้าหมายการพัฒนาอย่างยั่งยืนของสหประชาชาติโดยกำหนดทิศทางการพัฒนาที่อยู่บนพื้นฐานของแนวคิด “ไม่ทิ้งใครไว้ข้างหลัง” มุ่งเสริมสร้างคุณภาพชีวิตที่ดีให้กับประชาชนทุกกลุ่ม ทั้งในมิติของการมีปัจจัยที่จำเป็นสำหรับการดำรงชีวิตขั้นพื้นฐานที่เพียงพอการมีสภาพแวดล้อมที่ดีการมีปัจจัยสนับสนุนให้มีสุขภาพที่สมบูรณ์ทั้งทางร่างกายและจิตใจ การมีโอกาสที่จะใช้ศักยภาพของตน ในการสร้างความเป็นอยู่ที่ดี และการมุ่งส่งต่อทรัพยากรธรรมชาติและสิ่งแวดล้อมที่ดีไปยังคนรุ่นต่อไป

๔. การพัฒนาเศรษฐกิจชีวภาพ เศรษฐกิจหมุนเวียน เศรษฐกิจสีเขียว โดยให้ความสำคัญกับการประยุกต์ใช้องค์ความรู้ทางด้านวิทยาศาสตร์ เทคโนโลยีสมัยใหม่ และความคิดสร้างสรรค์ เพื่อสร้างมูลค่าเพิ่มทางเศรษฐกิจ ควบคู่กับการรักษาความสมดุลระหว่างการอนุรักษ์และการใช้ประโยชน์จากฐานทรัพยากรธรรมชาติ และความหลากหลายทางชีวภาพ รวมถึงการปรับเปลี่ยนรูปแบบการผลิต การให้บริการและการบริโภคเพื่อลดผลกระทบต่อสิ่งแวดล้อม

เพื่อให้เป็นไปตามวัตถุประสงค์ข้างต้นแผนพัฒนาฯ ฉบับที่ ๑๓ จึงได้กำหนดเป้าหมายหลักของ การพัฒนาจำนวน ๕ ประการประกอบด้วย

๑. การปรับโครงสร้างภาคการผลิตและบริการสู่เศรษฐกิจฐาน มุ่งยกระดับขีดความสามารถในการแข่งขันของภาคการผลิตและบริการสำคัญผ่านการผลักดันส่งเสริมสร้างมูลค่าเพิ่มโดยใช้นวัตกรรม เทคโนโลยี และความคิดสร้างสรรค์ ที่ตอบโจทย์พัฒนาการของสังคมยุคใหม่ และเป็นมิตรต่อสิ่งแวดล้อมพร้อมทั้งให้ความสำคัญกับการเชื่อมโยงเศรษฐกิจท้องถิ่นและผู้ประกอบการรายย่อยกับห่วงโซ่ มูลค่าของภาคการผลิตและบริการเป้าหมาย รวมถึงพัฒนาระบบนิเวศส่งเสริมการค้าการลงทุนและนวัตกรรม

๒. การพัฒนาคนสำหรับโลกยุคใหม่ มุ่งพัฒนาให้คนไทยมีทักษะและคุณลักษณะที่เหมาะสมกับโลกยุคใหม่ ทั้งทักษะในด้านความรู้ ทักษะทางพฤติกรรม และคุณลักษณะตามบรรทัดฐานที่ดีของสังคมและเร่งรัดการเตรียมพร้อมกำลังคนให้มีคุณภาพสอดคล้องกับความต้องการของตลาดแรงงาน และเอื้อต่อการปรับโครงสร้างเศรษฐกิจสู่ภาคการผลิตและบริการที่มีศักยภาพสูงขึ้น รวมทั้ง ให้ความสำคัญกับการสร้างหลักประกันและความคุ้มครองทางสังคมที่สามารถส่งเสริมความมั่นคงในชีวิต

๓. การมุ่งสู่สังคมแห่งโอกาสและความเป็นธรรม มุ่งลดความเหลื่อมล้ำทางเศรษฐกิจและสังคม ทั้งในพื้นที่ ความมั่นคง และการแข่งขันของภาคธุรกิจด้วยการช่วยเหลือสนับสนุนกลุ่มเปราะบาง ผู้ด้อยโอกาสมีโอกาสนในการเลื่อนสถานะทางเศรษฐกิจและสังคม ให้มีบริการสาธารณะที่มีคุณภาพเท่าเทียมกันในทุกพื้นที่

๔. การเปลี่ยนแปลงผ่านการผลิตและบริโภคไปสู่ความยั่งยืน มุ่งลดการก่อกมลพิษควบคู่ไปกับการผลักดันให้เกิดการใช้ทรัพยากรธรรมชาติอย่างมีประสิทธิภาพและสอดคล้องกับขีดความสามารถในการรองรับของระบบนิเวศ ตลอดจนลดปริมาณการปล่อยก๊าซเรือนกระจก เพื่อให้ประเทศไทยบรรลุเป้าหมายความเป็นกลางทางคาร์บอน ภายในปี ๒๕๙๓ และบรรลุเป้าหมายการปล่อยก๊าซเรือนกระจกสุทธิเป็นศูนย์ภายในปี ๒๖๐๙

๕. การเสริมสร้างความสามารถในการรับมือการเปลี่ยนแปลง และความเสียหายใต้บริบทโลกใหม่ มุ่งสร้างความพร้อมในการรับมือและแสวงหาโอกาสจากการเป็นสังคมสูงวัย การเปลี่ยนแปลงทางด้านภูมิอากาศ ภัยโรคระบาด และภัยคุกคามทางไซเบอร์ พัฒนาโครงสร้างพื้นฐานและกลไกสถาบัน

เพื่อถ่ายทอดเป้าหมายหลักไปสู่ภาพของการขับเคลื่อนที่ชัดเจนในลักษณะของวาระการพัฒนานี้ เพื่อให้เกิดการทำงานร่วมกันของหลายหน่วยงานและหลายภาคส่วนในการผลักดันการพัฒนาเรื่องใดเรื่องหนึ่งให้เกิดผลได้เป็นอย่างดีเป็นรูปธรรม แผนพัฒนาฯ ฉบับที่ ๑๓ จึงได้กำหนดจุดหมายการพัฒนา จำนวน ๑๓ หมุดหมาย ซึ่งเป็นการบ่งบอกถึงสิ่งที่ประเทศไทยปรารถนาจะ “เป็น” หรือมุ่งหวังจะ “มี” เพื่อสะท้อนประเด็นการพัฒนาที่มีลำดับความสำคัญสูงต่อการพลิกโฉมประเทศไทยสู่ “สังคมก้าวหน้า เศรษฐกิจ สร้างมูลค่าอย่างยั่งยืน”

## ๑. กรอบแนวคิดและหลักการ

### ๑.๑ แผนพัฒนาภาค/แผนพัฒนาภูมิภาค/แผนพัฒนาจังหวัด

ยุทธศาสตร์การพัฒนากลุ่มจังหวัดภาคกลางตอนล่าง ๑ (กาญจนบุรี ราชบุรี สุพรรณบุรี) (พ.ศ.๒๕๖๖-๒๕๗๐)  
เป้าหมายการพัฒนากลุ่มจังหวัดภาคกลางตอนล่าง ๑

“ศูนย์กลางการผลิตและการตลาดสินค้าภาคเกษตรอุตสาหกรรมปลอดภัย การท่องเที่ยวคุณภาพเชิงสร้างสรรค์และการค้าภาคตะวันตก”

ตัวชี้วัดความสำเร็จตามเป้าหมายการพัฒนากลุ่มจังหวัด : เศรษฐกิจมั่นคง ประชาชนมั่งคั่ง และความสุขที่ยั่งยืน โดย

๑. เศรษฐกิจมั่นคง ประเมินจากอัตราการขยายตัวมูลค่าผลิตภัณฑ์มวลรวมของกลุ่มจังหวัด เพิ่มขึ้นเฉลี่ยร้อยละ ๒.๕

๒. ประชาชนมั่งคั่ง ประเมินจากมูลค่าผลิตภัณฑ์กลุ่มจังหวัดเฉลี่ยต่อหัวเพิ่มขึ้น เฉลี่ย ๒,๔๕๕ บาท/คน

๓. ความสุขที่ยั่งยืน ประเมินจากค่าสัมประสิทธิ์ความไม่เสมอภาคในการกระจายรายได้ (GINI INDEX) กลุ่มจังหวัด ลดลงเฉลี่ย ๐.๐๐๕

ประเด็นการพัฒนา ประกอบด้วย ๓ ประเด็น โดยมีรายละเอียดดังนี้

ประเด็นการพัฒนานี้ ๑ พัฒนาสินค้าเกษตร อุตสาหกรรม พาณิชยกรรม และบริการด้วยเทคโนโลยีและนวัตกรรมสู่มาตรฐานสากล

#### แนวทางการพัฒนา :

๑. เพิ่มพื้นที่การทำเกษตรปลอดภัยและเตรียมความพร้อมเพื่อการทำเกษตรอินทรีย์

๒. ส่งเสริมผู้ผลิต ผู้ประกอบการแรงงาน ภาคเกษตรกรรม พาณิชยกรรม อุตสาหกรรม ให้มีศักยภาพในการปรับเปลี่ยนกระบวนการผลิต การแปรรูป การบริหารจัดการตลาด และบริการโดยใช้เทคโนโลยีและนวัตกรรม

๓. ส่งเสริมและสนับสนุนการตลาดและประชาสัมพันธ์ สินค้าและบริการ

๔. ปรับปรุงโครงสร้างพื้นฐานและบริหารจัดการน้ำ เพื่อลดความเสี่ยงจากภัยพิบัติเพื่อสนับสนุนการพัฒนาสินค้า เกษตรอุตสาหกรรม และบริการ

**ประเด็นการพัฒนาที่ ๒** ศูนย์กลางการท่องเที่ยวคุณภาพเชิงสร้างสรรค์ ด้านนิเวศน์ สุขภาพ วัฒนธรรมในพื้นที่  
ประวัติศาสตร์ภาคตะวันตกและอารยธรรมทวารวดี

**แนวทางการพัฒนา :**

๑. พัฒนาโครงสร้างพื้นฐานและสิ่งอำนวยความสะดวกเพื่อเชื่อมโยง แหล่งท่องเที่ยวของกลุ่มจังหวัด
๒. สนับสนุนกิจกรรมการตลาด การประชาสัมพันธ์ เพื่อส่งเสริมกิจกรรมการท่องเที่ยวของกลุ่มจังหวัด
๓. พัฒนาแหล่งท่องเที่ยวให้เติบโตอย่างยั่งยืนด้วยการยกระดับการท่องเที่ยวเชิงคุณภาพ
๔. พัฒนาศักยภาพบุคลากรด้านการท่องเที่ยว ทั้งผู้ประกอบการด้านการท่องเที่ยว และผู้ที่มีส่วนเกี่ยวข้องกับชุมชนในแหล่งท่องเที่ยว
๕. ส่งเสริมและพัฒนากำหนดเทคโนโลยีและนวัตกรรมมาใช้สนับสนุนการท่องเที่ยวแผนงานและโครงการสำคัญ

**ประเด็นการพัฒนาที่ ๓** พัฒนาและส่งเสริมการค้าชายแดนและการค้าผ่านแดนให้มีศักยภาพ ผลักดันเขตพัฒนาเศรษฐกิจพิเศษ นำไปสู่การกระตุ้นให้เกิดการค้าการลงทุนระหว่างประเทศ

**แนวทางการพัฒนา :**

๑. การพัฒนาโครงสร้างพื้นฐานและระบบอำนวยความสะดวก ระบบโลจิสติกส์และเครือข่ายคมนาคม เพื่อกระตุ้นให้เกิดการค้าการลงทุน เชื่อมโยงการค้าสู่เอเชีย
๒. พัฒนาด้านชายแดนและเขตพัฒนาเศรษฐกิจพิเศษ
๓. ส่งเสริมกิจกรรมทางการตลาดและการประชาสัมพันธ์ทั้งในประเทศและต่างประเทศ
๔. พัฒนาสินค้าผลิตภัณฑ์และบริการเพื่อการค้า การนำเข้าและการส่งออก
๕. ยกระดับผู้ประกอบการและแรงงานของกลุ่มจังหวัดให้มีความสามารถในการแข่งขันและสามารถประกอบธุรกิจระหว่างประเทศได้
๖. พัฒนาระบบส่งเสริมและกระตุ้นให้เกิดการค้า การลงทุนในกลุ่มจังหวัด และผลักดันให้มีการลงทุนในต่างประเทศ
๗. การพัฒนาความร่วมมือระหว่างประเทศด้านนวัตกรรมและเทคโนโลยีต่างๆ

**๑.๔ ยุทธศาสตร์การพัฒนาขององค์กรปกครองส่วนท้องถิ่นในเขตจังหวัด**

**ยุทธศาสตร์และแนวทางการพัฒนาองค์กรปกครองส่วนท้องถิ่นในเขตจังหวัดกาญจนบุรี**

**ยุทธศาสตร์การพัฒนาขององค์กรปกครองส่วนท้องถิ่นในเขตจังหวัด พ.ศ.๒๕๖๖-๒๕๗๐**

**วิสัยทัศน์ (Vision)**

“เมืองการค้าชายแดน ดินแดนแห่งการท่องเที่ยว เศรษฐกิจยกระดับ มาตรฐานคุณภาพชีวิตดี

การบริหารมีธรรมาภิบาล โครงสร้างพื้นฐานครบครัน ก้าวทันเทคโนโลยี”



## ยุทธศาสตร์การพัฒนา (Strategic)

๑. ยุทธศาสตร์การพัฒนาด้านเศรษฐกิจ
๒. ยุทธศาสตร์การพัฒนาด้านโครงสร้างพื้นฐาน
๓. ยุทธศาสตร์การพัฒนาด้านสังคมและคุณภาพชีวิต
๔. ยุทธศาสตร์การพัฒนาด้านทรัพยากรธรรมชาติและสิ่งแวดล้อม
๕. ยุทธศาสตร์การพัฒนาด้านศาสนา ศิลปะ และวัฒนธรรม
๖. ยุทธศาสตร์การพัฒนาด้านการบริหารจัดการ

### ๑. ยุทธศาสตร์การพัฒนาด้านเศรษฐกิจ

#### กลยุทธ์

๑. การส่งเสริมอาชีพ การเกษตร พัฒนาสินค้าเกษตรล่องหน้า ยกมาตรฐานสินค้าเกษตรโดยใช้เทคโนโลยี
๒. การส่งเสริมการลงทุน เพิ่มมูลค่าสินค้า และการค้าสู่ตลาดสากล
๓. ยกมาตรฐานการท่องเที่ยวให้เป็นที่รู้จักทั่วโลก
๔. พัฒนาฝีมือแรงงานให้ได้มาตรฐานและส่งเสริมให้ผู้ประกอบการใช้แรงงานที่ถูกต้องตามกฎหมาย

#### เป้าประสงค์

๑. ประชาชนมีอาชีพ เพิ่มโอกาสในการประกอบอาชีพ สร้างอาชีพใหม่
๒. สินค้าเกษตร การตลาดสินค้าเกษตรล่องหน้า ผลิตตามคำสั่งซื้อ
๓. สินค้ามีคุณภาพ และเป็นที่ต้องการของตลาดภายในประเทศและต่างประเทศ
๔. สถานที่ท่องเที่ยวได้รับการปรับปรุงให้ได้มาตรฐาน
๕. ประชาชน องค์กรเอกชนให้ความร่วมมือในการดูแลสถานที่ท่องเที่ยวมากขึ้น
๖. ประชาชนมีจิตสำนึกในการร่วมดูแลสถานที่ท่องเที่ยวให้มีความปลอดภัย

### ๒. ยุทธศาสตร์การพัฒนาด้านโครงสร้างพื้นฐาน

#### กลยุทธ์

๑. พัฒนาการคมนาคมและการขนส่งให้ได้มาตรฐานสู่ระดับสากล
๒. การส่งเสริมและสนับสนุนและบำรุงรักษาสาธารณูปโภคขั้นพื้นฐาน
๓. การผังเมือง

#### เป้าประสงค์

๑. เส้นทางคมนาคมขนส่งมีมาตรฐานและปลอดภัย
๒. ระบบสาธารณูปโภคและสาธารณูปการได้รับการพัฒนาให้ ครบคลุมครบถ้วน
๓. มีน้ำสำหรับใช้ในการอุปโภค บริโภคอย่างเพียงพอ
๔. การผังเมืองและผังเมืองรวมเป็นระเบียบ

### ๓. ยุทธศาสตร์การพัฒนาด้านสังคมและคุณภาพชีวิต

#### กลยุทธ์

๑. การพัฒนาสังคมและสังคมสงเคราะห์
๒. การพัฒนาและส่งเสริมการกีฬาและนันทนาการ ให้เป็นอาชีพและมีรายได้ เพื่อพัฒนารายได้และสุขภาพ
๓. การพัฒนาและส่งเสริมการศึกษาให้ก้าวทันเทคโนโลยี
๔. การให้บริการสาธารณสุขอย่างทั่วถึง
๕. การป้องกันและแก้ไขปัญหาเสพติด
๖. การป้องกันและบรรเทาสาธารณภัย เพื่อความปลอดภัยในชีวิตและทรัพย์สิน

#### เป้าประสงค์

๑. ประชาชนได้รับบริการ และสวัสดิการตามมาตรฐาน
๒. มีสถานที่ออกกำลังกายและสถานที่พักผ่อนเพียงพอ ปลอดภัย ได้มาตรฐาน และเป็นฐานในการสร้างรายได้
๓. การศึกษามีคุณภาพทั้งในระบบและนอกระบบ
๔. สุขภาพอนามัยของประชาชนดีขึ้น
๕. ประชาชนได้รับความปลอดภัยในชีวิต และทรัพย์สิน

### ๔. ยุทธศาสตร์การพัฒนาด้านทรัพยากรธรรมชาติและสิ่งแวดล้อม

#### กลยุทธ์

๑. การอนุรักษ์ ฟื้นฟูและส่งเสริมทรัพยากรธรรมชาติและสิ่งแวดล้อม
๒. การจัดการสิ่งแวดล้อมและมลพิษ
๓. การส่งเสริมให้ประชาชนในพลังงานสะอาดและพลังงานจากการเกษตร

#### เป้าประสงค์

๑. ทรัพยากรธรรมชาติและสิ่งแวดล้อมมีความเหมาะสมและมีความปลอดภัย

### ๕. ยุทธศาสตร์การพัฒนาด้านศาสนา ศิลปะ และวัฒนธรรม

#### กลยุทธ์

๑. ส่งเสริม อนุรักษ์ ฟื้นฟูด้านศาสนา ศิลปะ วัฒนธรรม และประเพณีท้องถิ่น ให้เป็นที่รู้จักแพร่หลาย
๒. การส่งเสริมอนุรักษ์โบราณสถาน โบราณวัตถุ พิพิธภัณฑสถานแห่งชาติ และพิพิธภัณฑสถานพื้นบ้าน
๓. การส่งเสริมและสนับสนุนภูมิปัญญาท้องถิ่น

#### เป้าประสงค์

๑. โบราณสถาน โบราณวัตถุ พิพิธภัณฑสถานแห่งชาติ พิพิธภัณฑสถานพื้นบ้าน วัฒนธรรม และประเพณีของท้องถิ่นดำรงอยู่ และเป็นที่รู้จักแพร่หลาย

## ๖. ยุทธศาสตร์การพัฒนาด้านการบริหารจัดการ

### กลยุทธ์

๑. การพัฒนาระบบการบริหารจัดการให้มีประสิทธิภาพ และก้าวทันเทคโนโลยี
๒. การปรับปรุง พัฒนาสถานที่ พัสตุ และทรัพย์สินสำหรับการปฏิบัติงานให้ทันสมัย
๓. การส่งเสริมความรู้สร้างจิตสำนึกในการทำงานให้มีธรรมาภิบาล
๔. การส่งเสริมการสร้างระบบบริหารกิจการบ้านเมืองที่ดี
๕. การส่งเสริมการปกครองระบอบประชาธิปไตยและการมีส่วนร่วม

### เป้าประสงค์

๑. บุคลากรในหน่วยงานมีความรู้ในการปฏิบัติงานตามความรู้ความสามารถ
๒. มีข้อมูลสำหรับใช้ในการวางแผน ตรวจสอบและพัฒนางานของท้องถิ่น
๓. การบริหารมีความโปร่งใส ยุติธรรม
๔. ประชาชนมีส่วนร่วมในการวางแผน วิเคราะห์ และตรวจสอบ
๕. ประชาชนมีความรู้ความเข้าใจในการปกครองระบอบประชาธิปไตย

## ๒. ยุทธศาสตร์ขององค์กรปกครองส่วนท้องถิ่น

### ๒.๑ วิสัยทัศน์

องค์การบริหารส่วนตำบลดอนแสลบ ได้กำหนดวิสัยทัศน์ (Vision) เพื่อแสดงสถานการณ์ในอุดมคติ ซึ่งเป็นจุดมุ่งหมายความคาดหวังที่ต้องการให้เกิดขึ้นในอนาคตข้างหน้า ซึ่งจะสามารถสะท้อนถึงสภาพการณ์ของท้องถิ่นในอนาคตอย่างรอบด้าน ภายใต้การเปลี่ยนแปลงของสภาพแวดล้อมด้านต่างๆ ดังนี้

**“ร่วมคิด ร่วมทำ ร่วมพัฒนา มีคุณธรรม จริยธรรม เน้นความโปร่งใส”**

### ๒.๒ ยุทธศาสตร์

คณะกรรมการพัฒนาเทศบาลร่วมกับประชาคมท้องถิ่น ส่วนราชการ รัฐวิสาหกิจ รวมทั้งองค์กรต่างๆ ที่เกี่ยวข้อง ได้กำหนดยุทธศาสตร์ของเทศบาล ๖ ด้าน โดยมีรายละเอียดดังนี้

#### ๑.ยุทธศาสตร์การพัฒนาด้านเศรษฐกิจ

##### กลยุทธ์

๑. การส่งเสริมอาชีพ การเกษตร พัฒนาสินค้าเกษตรล่องหน้า
๒. ยกมาตรฐานการท่องเที่ยวให้เป็นที่รู้จัก

##### เป้าประสงค์

๑. ประชาชนมีอาชีพ เพิ่มโอกาสในการประกอบอาชีพ สร้างอาชีพใหม่
๒. สถานที่ท่องเที่ยวได้รับการปรับปรุงให้ได้มาตรฐาน

#### ๒.ยุทธศาสตร์การพัฒนาด้านโครงสร้างพื้นฐาน

##### กลยุทธ์

๑. พัฒนาการคมนาคมและการขนส่งให้ได้มาตรฐาน
๒. การส่งเสริมสนับสนุนและบำรุงรักษาสาธารณูปโภคขั้นพื้นฐาน

##### เป้าประสงค์

๑. เส้นทางคมนาคมขนส่งมีมาตรฐานและปลอดภัย
๒. ระบบสาธารณูปโภคและสาธารณูปการได้รับการพัฒนาให้ครอบคลุมครบถ้วน

### ๓. ยุทธศาสตร์การพัฒนาด้านสังคมและคุณภาพชีวิต

#### กลยุทธ์

๑. การพัฒนาสังคมและสังคมสงเคราะห์
๒. การพัฒนาและส่งเสริมการกีฬาและนันทนาการ
๓. การพัฒนาและส่งเสริมการศึกษาให้ก้าวทันเทคโนโลยี
๔. การให้บริการสาธารณสุขอย่างทั่วถึง
๕. การป้องกันและแก้ไขปัญหายาเสพติด
๖. การป้องกันและบรรเทาสาธารณภัย เพื่อความปลอดภัยในชีวิตและทรัพย์สิน

#### เป้าประสงค์

๑. ประชาชนได้รับบริการ และสวัสดิการตามมาตรฐาน
๒. สุขภาพอนามัยของประชาชนดีขึ้น
๓. ประชาชนได้รับความปลอดภัยในชีวิตและทรัพย์สิน

### ๔. ยุทธศาสตร์การพัฒนาด้านทรัพยากรธรรมชาติและสิ่งแวดล้อม

#### กลยุทธ์

๑. การอนุรักษ์ ฟื้นฟูและส่งเสริมทรัพยากรธรรมชาติและสิ่งแวดล้อม
๒. การจัดการสิ่งแวดล้อมและมลพิษ
๓. การส่งเสริมให้ประชาชนใช้พลังงานสะอาด

#### เป้าประสงค์

๑. ทรัพยากรธรรมชาติและสิ่งแวดล้อมมีความเหมาะสมและมีความปลอดภัย

### ๕. ยุทธศาสตร์การพัฒนาด้านศาสนา ศิลปะ และวัฒนธรรม

#### กลยุทธ์

๑. การส่งเสริม อนุรักษ์ ฟื้นฟูด้านศาสนา ศิลปะ วัฒนธรรม และประเพณีท้องถิ่น
๒. การส่งเสริมและสนับสนุนภูมิปัญญาท้องถิ่น

#### เป้าประสงค์

๑. ศาสนา ศิลปะ วัฒนธรรม และประเพณีท้องถิ่นดำรงอยู่ และเป็นที่ยู้งัก

### ๖. ยุทธศาสตร์การพัฒนาด้านการบริหารจัดการ

#### กลยุทธ์

๑. การพัฒนาระบบการบริหารจัดการให้มีประสิทธิภาพ และก้าวทันเทคโนโลยี
๒. การปรับปรุง พัฒนาสถานที่ พัสตุ และทรัพย์สินสำหรับการปฏิบัติงานให้ทันสมัย
๓. การส่งเสริมความรู้ และสร้างจิตสำนึกในการทำงานให้มีธรรมาภิบาล
๔. การส่งเสริมการสร้างระบบบริหารกิจการบ้านเมืองที่ดี
๕. การส่งเสริมการปกครองระบอบประชาธิปไตยและการมีส่วนร่วม

## เป้าประสงค์

๑. บุคลากรในหน่วยงานมีความรู้ในการปฏิบัติงานตามความรู้ความสามารถ
๒. มีข้อมูลสำหรับใช้ในการวางแผน ตรวจสอบและพัฒนางานของท้องถิ่น
๓. การบริหารมีความโปร่งใส ยุติธรรม

## ตัวชี้วัด

- ๑) ประชาชนมีคุณภาพชีวิตที่ดีขึ้นร้อยละ ๑๐
- ๒) ในเขตเทศบาลมีโครงสร้างพื้นฐานให้ประชาชนได้ใช้บริการร้อยละ ๘๐
- ๓) ประชาชนมีความรู้ในการบำรุงรักษา ศาสนา ศิลปะ วัฒนธรรม มากขึ้นร้อยละ ๙๐
- ๔) ประชาชนในเขตเทศบาลมีความรู้และมีส่วนร่วมในการพัฒนาการท่องเที่ยวประเพณีและกีฬาเพิ่มขึ้นร้อยละ ๘๐
- ๕) ชุมชนพึ่งตนเองได้ และมีรายได้เพิ่มขึ้นในอัตราร้อยละ ๕
- ๖) ชุมชนในเขตเทศบาลเป็นสังคมน่าอยู่ร้อยละ ๖๐
- ๗) การบริการจัดการของเทศบาลมีผลการปฏิบัติงานที่มีประสิทธิภาพมากขึ้นร้อยละ ๖๐

## จุดยืนทางยุทธศาสตร์

- ๑) พัฒนาบริการสาธารณะด้านโครงสร้างพื้นฐานที่จำเป็นเพื่อรองรับการขยายตัวของชุมชนและเศรษฐกิจ
- ๒) พัฒนาระบบการศึกษาและส่งเสริมศิลปวัฒนธรรมท้องถิ่น
- ๓) ส่งเสริมและพัฒนาศักยภาพคนและความเข้มแข็งของชุมชนในการพึ่งตนเอง
- ๔) กำจัดขยะมูลฝอย สิ่งปฏิกูลและมลภาวะสิ่งแวดล้อมที่มีอย่างยั่งยืน
- ๕) พัฒนาระบบการบริหารจัดการภาครัฐที่ดีและมีส่วนร่วมจากทุกภาคส่วน

## แผนงาน

- ๑) แผนงานบริหารงานทั่วไป
- ๒) แผนงานการรักษาความสงบภายใน
- ๓) แผนงานการศึกษา
- ๔) แผนงานสาธารณสุข
- ๕) แผนงานสังคมสงเคราะห์
- ๖) แผนงานเคหะและชุมชน
- ๗) แผนงานสร้างความเข้มแข็งของชุมชน
- ๘) แผนงานการศาสนา วัฒนธรรมและนันทนาการ
- ๙) แผนงานอุตสาหกรรมและการโยธา
- ๑๐) แผนงานการเกษตร
- ๑๑) แผนงานการพาณิชย์
- ๑๒) แผนงานงบบกลาง

## ๒. สถานะของประเทศ

### ๒.๑ ด้านเศรษฐกิจ

๒.๑.๑ ๓ ปีแรกของแผนพัฒนาฯ ฉบับที่ ๑๑ เริ่มแสดงให้เห็นถึงข้อจำกัดในการขยายตัวทางเศรษฐกิจ จนทำให้รายได้ประชาชาติต่อหัว (GNP Per Capita) ในปี ๒๕๕๗ มาอยู่ที่ประมาณ ๑๙๖,๒๔๐ บาท หรือประมาณ ๖,๐๔๑ ดอลลาร์ ต่อคนต่อปี ซึ่งทำให้ประเทศไทยได้ขยับฐานะขึ้นมาเป็นประเทศรายได้ปานกลางขั้นสูง (Upper Middle Income Country) ในช่วงแผนพัฒนาฯ ฉบับที่ ๙ ซึ่งต่ำกว่าศักยภาพของระบบเศรษฐกิจ และต่ำกว่าระดับที่จะทำให้ประเทศไทยหลุดจากกับดักประเทศรายได้ปานกลางในระยะเวลาอันควร

๒.๑.๒ การปรับโครงสร้างการผลิตสู่ประเทศรายได้ปานกลางขั้นสูง แต่ความสามารถในการแข่งขันเริ่มลดลง โครงสร้างการผลิตของไทยได้เปลี่ยนผ่านจากภาคเกษตรไปสู่ภาคอุตสาหกรรมและบริการมากขึ้น (สัดส่วนของภาคเกษตร อุตสาหกรรม และบริการในปี ๒๕๕๓ ที่ระดับร้อยละ ๙.๙ ๒๕.๔ และ ๖๔.๗ เป็นร้อยละ ๗.๒ ๒๘.๕ และ ๖๔.๓ ในปี ๒๕๕๗ ตามลำดับ)

๒.๑.๓ ผลผลิตภาพการผลิตของปัจจัยการผลิตรวม (TFP) ยังคงอยู่ในระดับต่ำทำให้ขาดพลัง ในการขับเคลื่อนการขยายตัวทางเศรษฐกิจให้หลุดพ้นจากการเป็นประเทศรายได้ปานกลาง ซึ่งต้องอาศัยการผลิตที่มีเทคโนโลยีและนวัตกรรมการผลิตที่เป็นของตนเองมากขึ้น ในช่วงครึ่งแรกของแผนพัฒนาฯ ฉบับที่ ๑๑ ทำให้ประเทศไทยจำเป็นต้องให้ความสำคัญกับการพัฒนาเทคโนโลยีและนวัตกรรมการผลิตเพิ่มการลงทุนเพื่อเพิ่มประสิทธิภาพของระบบเศรษฐกิจ

๒.๑.๔ การลดลงของความแข็งแกร่งด้านเสถียรภาพทางเศรษฐกิจจะเป็นอุปสรรคต่อการแก้ไขปัญหาเชิงโครงสร้าง การรองรับเงื่อนไขในระบบเศรษฐกิจโลก และการดำเนินนโยบายและการบริหารจัดการเศรษฐกิจในอนาคต การให้ความสำคัญกับการรักษาวินัยทางการเงินและการคลังทำให้เสถียรภาพของเศรษฐกิจไทยอยู่ในเกณฑ์ที่แข็งแกร่ง ในช่วงแผนพัฒนาฯ ฉบับที่ ๑๐ เป็นร้อยละ ๔๒.๒ ในช่วง ๓ ปีแรกของแผนพัฒนาฯ ฉบับที่ ๑๑ ซึ่งให้เห็นว่าแม้จะอยู่ภายใต้กรอบวินัยทางการคลังแต่มีแนวโน้มเพิ่มขึ้น

๒.๑.๕ อันดับความสามารถในการแข่งขันโดยรวมยังปรับตัวดีขึ้นไม่มากนัก เนื่องจากต่างประเทศมีพลังการแข่งขันมากกว่าไทย และประเทศไทยอยู่ในสถานการณ์การแข่งขันที่อยู่ตรงกลางระหว่างประเทศที่มีความได้เปรียบด้านต้นทุนแรงงานและการผลิต และประเทศที่มีความก้าวหน้าและความสามารถในการแข่งขันทางนวัตกรรมและความคิดสร้างสรรค์ โดยในปี พ.ศ. ๒๕๕๗ WEF (World Economic Forum) ได้จัดอันดับความสามารถในการแข่งขันของประเทศไทยเป็นอันดับที่ ๓๑ จาก ๑๔๔ ประเทศ และในปี พ.ศ.๒๕๕๗ IMD (International Institute for Management Development) ได้จัดอันดับไว้ที่ ๓๐ จาก ๖๑ ประเทศชั้นนำ ในขณะที่ผลการวิจัยประเทศที่มีความสะดวกในการเข้าไปประกอบธุรกิจประจำปี ๒๕๕๘ หรือ Ease of Doing Business ๒๐๑๕ ซึ่งดำเนินการโดยธนาคารโลกนั้นประเทศไทยได้รับการจัดให้อยู่ในอันดับที่ ๒๖ จาก ๑๘๙ ประเทศทั่วโลก

๒.๑.๖ สถานการณ์การพัฒนาวิทยาศาสตร์ เทคโนโลยี วิจัย และนวัตกรรมของประเทศได้รับการยกระดับดีขึ้น จากการผนึกกำลังของหน่วยงานด้านวิทยาศาสตร์ เทคโนโลยี วิจัย และนวัตกรรม และเชื่อมโยงให้เกิดความมั่นใจของภาคธุรกิจเอกชน แต่ยังคงอยู่ในระดับต่ำเมื่อเปรียบเทียบกับกลุ่มประเทศที่มีรายได้สูงโดยในปี ๒๕๕๗ อันดับความพร้อมด้านโครงสร้างพื้นฐานทางวิทยาศาสตร์อยู่ที่ ๔๗ และด้านเทคโนโลยีที่ ๔๔ จาก ๖๑ ประเทศที่จัดอันดับโดย IMD ลดลงเมื่อเทียบกับอันดับที่ ๓๗ และ ๔๓ ตามลำดับในปี ๒๕๕๑

๒.๑.๗ สถานการณ์ด้านโครงสร้างพื้นฐานยังคงมีปัญหาในหลายๆ ด้าน ประกอบด้วยรูปแบบการขนส่งยังไม่สามารถปรับเปลี่ยนจากทางถนนเป็นทางน้ำและทางรางได้ตามเป้าหมายและยังขาดการพัฒนาคุณภาพการให้บริการ การบริหารจัดการกิจการประปาอย่างขาดเอกภาพ การให้บริการน้ำประปายังกระจุกในเขตนครหลวงและเขตเมืองหลักในภูมิภาค และมีแหล่งน้ำดิบไม่เพียงพอ การให้บริการ ICT ยังไม่ทั่วถึงกระจุกตัวอยู่ในเมือง และมีราคาค่าอินเทอร์เน็ตสูง ประสิทธิภาพการใช้พลังงานของประเทศมีแนวโน้มลดลงเล็กน้อยและยังคงเผชิญกับความเสี่ยงด้านความมั่นคงทั้งในระยะสั้นและระยะยาว

## ๒.๒ ด้านสังคม

๒.๒.๑ โครงสร้างประชากรเปลี่ยนแปลงเข้าสู่การเป็นสังคมสูงวัย แต่ยังคงมีปัญหาทั้งในเชิงปริมาณและคุณภาพของประชากรในทุกช่วงวัย เนื่องจากปัจจัยหลักๆ ได้แก่

(๑) ประชากรวัยเด็กของไทยมีจำนวนลดลงอย่างรวดเร็ว มีพัฒนาการไม่สมวัยและการตั้งครรภ์ในกลุ่มวัยรุ่นที่มีแนวโน้มเพิ่มขึ้น อัตราการเจริญพันธุ์รวมลดลงจาก ๖.๓ คน ในช่วงปี ๒๕๐๗-๒๕๐๘ เป็น ๑.๖๒ คน ในช่วงปี ๒๕๔๘-๒๕๕๘ และคาดว่าในปี ๒๕๘๓ จะลดลงเหลือเพียง ๑.๓ คน

(๒) กำลังแรงงานมีแนวโน้มลดลง และแรงงานกว่าร้อยละ ๓๐ เป็นประชากรกลุ่มเจนเนอเรชัน Y (Gen Y)\* ขณะที่ผลิตภาพแรงงานยังเพิ่มขึ้นช้า ซึ่งจะเป็นข้อจำกัดต่อการพัฒนาในระยะต่อไป กำลังแรงงานของไทยมีจำนวน ๓๘.๙ ล้านคนในช่วงปี ๒๕๕๕-๒๕๕๗ และเริ่มลดลงร้อยละ ๐.๑ ในปี ๒๕๕๖ และร้อยละ ๐.๒ ในปี ๒๕๕๗ ขณะที่ผลิตภาพแรงงานเฉลี่ยเพิ่มขึ้นร้อยละ ๒.๒ ต่อปีในช่วง ๑๐ ปีที่ผ่านมา (ปี ๒๕๔๘-๒๕๕๗)

(๓) กลุ่มผู้สูงอายุวัยกลางและวัยปลายมีแนวโน้มเพิ่มสูงขึ้น สะท้อนถึงภาระค่าใช้จ่ายด้านสุขภาพที่เพิ่มมากขึ้น ขณะที่ผู้สูงอายุจำนวนมากยังมีรายได้ไม่เพียงพอในการยังชีพ ผู้สูงอายุมีแนวโน้มเพิ่มขึ้นจาก ๑๐.๓ ล้านคน (ร้อยละ ๑๖.๒) ในปี ๒๕๕๘ เป็น ๒๐.๕ ล้านคน (ร้อยละ ๓๒.๑) ในปี ๒๕๘๓ การเพิ่มขึ้นของผู้สูงอายุวัยกลางและวัยปลายจะส่งผลต่อภาระค่าใช้จ่ายในการดูแลที่เพิ่มสูงขึ้น แม้ผู้สูงอายุมีส่วนร่วมในกำลังแรงงานเพิ่มขึ้น แต่มีรายได้ไม่เพียงพอกับค่าใช้จ่าย

๒.๒.๒ คราวเรือนไทยโดยเฉลี่ยมีขนาดลดลงและรูปแบบของครอบครัวเปลี่ยนแปลงมีหลากหลายรูปแบบมากขึ้น อัตราการเจริญพันธุ์ที่ลดลงส่งผลให้ขนาดครัวเรือนโดยเฉลี่ยลดลงจาก ๓.๖ คนในปี ๒๕๔๓ เหลือ ๓ คน ในปี ๒๕๕๖ โดยครัวเรือนเดี่ยว ครัวเรือน ๑ รุ่น และครัวเรือนแห่วงกลางมีการขยายตัวมากที่สุดในช่วงปี ๒๕๔๓-๒๕๕๖ ส่งผลให้ความสัมพันธ์ทางสังคมและครอบครัวเปลี่ยนแปลงไปทำให้ครอบครัวเสี่ยงต่อการล่มสลาย

๒.๒.๓ คนไทยยังมีปัญหาเชิงคุณภาพทั้งด้านสุขภาพ การเรียนรู้ และคุณธรรมจริยธรรม โดยคนไทยมีอายุคาดเฉลี่ยสูงขึ้น อายุคาดเฉลี่ยเมื่อแรกเกิดของคนไทย ปี ๒๕๕๗ เพศชาย ๗๑.๓ ปี เพศหญิง ๗๘.๒ ปี แต่เสียชีวิตก่อนวัยอันควรจากโรคและการบาดเจ็บ เนื่องจากโรคไม่ติดต่อและอุบัติเหตุ

๒.๒.๔ สถานการณ์ความยากจนมีแนวโน้มลดลง แต่ยังคงมีความเหลื่อมล้ำของการกระจายรายได้ สัดส่วนคนจนลดลงอย่างต่อเนื่องจากร้อยละ ๔๒ ในปี ๒๕๔๓ เหลือร้อยละ ๑๐.๙ ในปี ๒๕๕๖ แต่ความยากจนยังกระจุกตัวหนาแน่นในภาคตะวันออกเฉียงเหนือและภาคเหนือ ขณะที่ความเหลื่อมล้ำด้านรายได้มีแนวโน้มดีขึ้นเล็กน้อย ค่าสัมประสิทธิ์ความไม่เสมอภาค (Gini Coefficient) ด้านรายได้ลดลงจาก ๐.๔๘๔ ในปี ๒๕๕๔ เหลือ ๐.๔๖๕ ในปี ๒๕๕๖

๒.๒.๕ ความเหลื่อมล้ำระหว่างกลุ่มคนยังคงเป็นปัญหาสำคัญของสังคมไทย อันเนื่องมาจาก

(๑) ความเหลื่อมล้ำด้านสินทรัพย์ทั้งด้านการเงินและการถือครองที่ดินยังคงกระจุกตัวอยู่ในกลุ่มคนเพียงส่วนน้อย โดยเฉพาะอย่างยิ่งการถือครองที่ดินโดยกลุ่มผู้ถือครองที่ดินร้อยละ ๒๐ มีการถือครองที่ดินมากที่สุด มีสัดส่วนการถือครองที่ดินสูงกว่ากลุ่มผู้ถือครองที่ดินร้อยละ ๒๐ ที่มีการถือครองที่ดินน้อยที่สุด ๓๒๕.๗ เท่า เนื่องจากปัญหากรรมสิทธิ์ที่ดิน และการขาดประสิทธิภาพในการบริหารจัดการที่ดินว่างเปล่าของภาครัฐ

(๒) เด็กยากจนยังเข้าไม่ถึงการศึกษาขั้นพื้นฐานขณะที่โอกาสในการเข้าถึงการศึกษาในระดับปริญญาตรียังมีความแตกต่างกันตามฐานะของกลุ่มประชากร ระหว่างเขตเมือง-ชนบทและระหว่างภูมิภาค มีปัจจัยหลักมาจากปัญหาเรื่องค่าครองชีพและการเดินทางไปศึกษา โดยกลุ่มประชากรร้อยละ ๑๐ ที่มีฐานะความเป็นอยู่ดีที่สุดในปี ๒๕๕๗ มีโอกาสเข้าถึงการศึกษาระดับปริญญาตรีมากกว่ากลุ่มประชากรร้อยละ ๑๐ ที่มีฐานะความเป็นอยู่ต่ำที่สุดประมาณ ๑๙.๑ เท่า นักศึกษาในเขตเมืองมีโอกาสสูงกว่านักศึกษาในเขตชนบทประมาณ ๒.๒ เท่า

(๓) คุณภาพการให้บริการสาธารณสุขยังคงมีความเหลื่อมล้ำกันระหว่างภูมิภาค โดยเฉพาะการกระจายทรัพยากรทางการแพทย์และสาธารณสุข อาทิ จากการสำรวจทรัพยากรสาธารณสุขในปี ๒๕๕๖ พบว่า อัตราส่วนแพทย์ต่อประชากรระหว่างกรุงเทพฯ และภาคตะวันออกเฉียงเหนือต่างกันถึง ๓.๖ เท่า

(๔) ความเหลื่อมล้ำการเข้าถึงการคุ้มครองทางสังคมของแรงงาน แรงงานอิสระเข้าถึงการคุ้มครองมากขึ้น จากการเข้าถึงการประกันตนตามมาตรา ๕๐ ที่เพิ่มขึ้นจาก ๑.๒๙ ล้านคน ในปี ๒๕๕๕ เป็น ๒.๔๗๑ ล้านคน ในปี ๒๕๕๗ ทำให้แรงงานในระบบมีสัดส่วนเพิ่มขึ้นเป็นร้อยละ ๔๒.๔ ในปี ๒๕๕๗

(๕) ความเหลื่อมล้ำด้านกระบวนการยุติธรรม เนื่องจากประชาชนไม่เข้าใจกฎหมาย เข้าไม่ถึงกระบวนการยุติธรรม และหน่วยงานในกระบวนการยุติธรรมขาดการบูรณาการในการทำงาน นอกจากนี้ ผู้มีรายได้น้อยมักไม่ได้รับความเป็นธรรม ไม่สามารถต่อสู้คดีจากการที่ไม่สามารถรับภาระค่าใช้จ่ายในกระบวนการยุติธรรมและต้องใช้ระยะเวลายาวนาน

๒.๒.๖ คนไทยมีความมั่นคงทางสังคมมากขึ้น จากการที่คนไทยกว่าร้อยละ ๙๙.๙ ได้รับความคุ้มครองทางด้านสุขภาพ โดยอยู่ภายใต้ระบบประกันสุขภาพถ้วนหน้าร้อยละ ๗๓.๘ ระบบประกันสังคมร้อยละ ๑๖.๗ และระบบสวัสดิการรักษายาบาลข้าราชการ/รัฐวิสาหกิจร้อยละ ๗.๑ ขณะที่ กลุ่มผู้ด้อยโอกาสมีหลักประกันทางรายได้มั่นคงขึ้นและมีความครอบคลุมมากขึ้นโดยในปี ๒๕๕๘ ผู้สูงอายุได้รับการสงเคราะห์เบี้ยยังชีพเพิ่มขึ้นเป็นแบบขั้นบันไดตามช่วงอายุ ๘.๓ ล้านคน จากผู้สูงอายุทั้งประเทศ ๑๐.๔ ล้านคน ส่วนผู้พิการได้รับเบี้ยยังชีพเพิ่มขึ้นเป็น ๘๐๐ บาท ครอบคลุมผู้พิการร้อยละ ๘๙.๕ และรัฐให้เงินอุดหนุนแก่เด็กด้อยโอกาสที่อยู่ในครอบครัวยากจนให้ได้รับการเลี้ยงดูที่มีคุณภาพภายใต้โครงการอุดหนุนเพื่อการเลี้ยงดูเด็กแรกเกิดอย่างไรก็ตาม สวัสดิการด้านที่อยู่อาศัยยังไม่ครอบคลุมกลุ่มผู้มีรายได้น้อยและผู้ยากไร้

๒.๒.๗ วัฒนธรรมอันดีงามของไทยเริ่มเสื่อมถอยและสังคมไทยมีแนวโน้มเป็นสังคมพหุวัฒนธรรมมากขึ้น อาทิ การให้คุณค่ากับความสนุกสนาน และความสะดักสะบาย ละเลยเรื่องวินัย มีความเห็นแก่ตัว ไม่รู้จักเสียสละ ไม่เอื้อเฟื้อเผื่อแผ่ และขาดความรับผิดชอบ นอกจากนี้ยังมีแนวโน้มการเป็นสังคมพหุวัฒนธรรม โดยเฉพาะการเข้ามาของแรงงานต่างชาติดังกล่าวทำให้เกิดการนำเอาวัฒนธรรมต้นทางผสมผสานกับวัฒนธรรมท้องถิ่น



๒.๒.๘ ความเข้มแข็งของชุมชนมีแนวโน้มที่ดีขึ้น ชุมชนสามารถแก้ปัญหาและสนองตอบความต้องการของชุมชนด้วยตนเองได้ดีขึ้น โดยมีกระบวนการจัดทำแผนชุมชนที่ครอบคลุมทุกพื้นที่และบูรณาการเป็นแผนตำบลเพื่อเชื่อมโยงกับแผนขององค์กรปกครองส่วนท้องถิ่น แผนพัฒนาอำเภอและแผนพัฒนาจังหวัดเพื่อให้ได้รับการสนับสนุนทั้งในด้านองค์ความรู้ และงบประมาณในกิจกรรมที่เกินความสามารถของชุมชน มีการรวมกลุ่มทำกิจกรรมทั้งด้านเศรษฐกิจ สังคม สิ่งแวดล้อมและเชื่อมโยงเป็นเครือข่ายเพิ่มขึ้นจาก ๑๔๒,๖๓๒ แห่ง ในปี ๒๕๕๕ เป็น ๑๕๒,๓๗๗ แห่ง ในปี ๒๕๕๖ ส่วนใหญ่เป็นกลุ่มธุรกิจชุมชนและอาชีพ ร้อยละ ๓๒.๕๑ ขององค์กรทั้งหมด และองค์กรการเงิน ร้อยละ ๒๖.๗๗

๒.๒.๙ ความไม่ยอมรับในความคิดเห็นที่แตกต่างกันส่งผลให้เกิดความขัดแย้งในสังคม ในช่วงระยะเวลากว่า ๑๐ ปีที่ผ่านมา ความขัดแย้งในเชิงความคิดเห็นทางการเมืองของกลุ่มต่างๆ ที่มีความรุนแรงมากขึ้นนำไปสู่ความสูญเสียต่อชีวิต ทรัพย์สิน และส่งผลกระทบต่อสภาพจิตใจของประชาชนทั้งทางตรงและทางอ้อม

### ๒.๓ ด้านทรัพยากรธรรมชาติและสิ่งแวดล้อม

๒.๓.๑ ทรัพยากรธรรมชาติส่วนใหญ่ถูกนำไปใช้ในการพัฒนาจำนวนมากก่อให้เกิดความเสื่อมโทรมอย่างต่อเนื่องและเกิดปัญหาความขัดแย้งในการใช้ประโยชน์ทรัพยากรธรรมชาติมากขึ้น

(๑) พื้นที่ป่าไม้ลดลง เนื่องจากจำนวนประชากรที่เพิ่มมากขึ้น ทำให้ความต้องการใช้ที่ดินเพื่อการผลิตทางการเกษตร การอยู่อาศัย และการพัฒนาโครงสร้างพื้นฐานเพิ่มมากขึ้นตามไปด้วย พื้นที่ป่าไม้จึงถูกบุกรุกทำลายมากขึ้น โดยพื้นที่ป่าไม้ลดลงจาก ๑๗๑.๐๒ ล้านไร่ หรือร้อยละ ๕๓.๓๓ ของพื้นที่ทั้งหมดของประเทศในปี ๒๕๐๔ เป็น ๑๐๒ ล้านไร่ หรือคิดเป็นร้อยละ ๓๑.๖ ในปี ๒๕๕๖

(๒) ทรัพยากรดินเสื่อมโทรมทำให้ความหลากหลายทางชีวภาพถูกคุกคาม ทรัพยากรดินและที่ดินมีปัญหาความเสื่อมโทรมของดินจากการใช้ประโยชน์ที่ไม่ถูกต้องตามหลักวิชาการดินเกษตรกรรมเสื่อมคุณภาพ การชะล้างพังทลายของดิน นอกจากนี้ ยังมีปัญหาพื้นที่สูงชันหรือพื้นที่ภูเขา ซึ่งมีข้อจำกัดในการนำไปใช้ประโยชน์การใช้ทรัพยากรที่ดินของประเทศยังไม่มีประสิทธิภาพและขาดการบูรณาการของหน่วยงานที่เกี่ยวข้อง

(๓) ป่าชายเลนและระบบนิเวศชายฝั่งถูกทำลาย และมีการเปลี่ยนสภาพไปใช้ประโยชน์อื่นๆ จำนวนมาก เช่น การเพาะเลี้ยงชายฝั่ง โดยเฉพาะการทำนากุ้ง การขยายตัวของเมืองและอุตสาหกรรม ทำให้พื้นที่ป่าชายเลนลดลงจากปี ๒๕๐๔ ที่มีพื้นที่ป่าชายเลนกว่า ๒.๓ ล้านไร่ เหลือเพียง ๑.๕ ล้านไร่ ในปี ๒๕๕๒ คิดเป็นการลดลงร้อยละ ๓๔.๘ อย่างไรก็ตามในระหว่างปี ๒๕๔๙-๒๕๕๔ พบว่า ป่าชายเลนมีสภาพดีขึ้น ในปี ๒๕๕๔ ผลผลิตประมงทะเลมีปริมาณเพียง ๑.๖๑ ล้านตันลดลงจากปี ๒๕๔๙ ที่มีปริมาณ ๒.๔๒ ล้านตัน ในขณะที่พื้นที่เพาะเลี้ยงสัตว์น้ำชายฝั่งของประเทศไทยยังคงขยายตัวอย่างต่อเนื่องจากปริมาณความต้องการสัตว์น้ำเพิ่มมากขึ้น

(๔) การผลิตพลังงานในประเทศไม่เพียงพอับความต้องการ แต่ประสิทธิภาพการใช้พลังงานดีขึ้น ความต้องการใช้พลังงานของประเทศเพิ่มขึ้นตลอด ๓๐ ปีที่ผ่านมาแต่การผลิตพลังงานเชิงพาณิชย์เพื่อการบริโภคภายในประเทศไม่เพียงพอับความต้องการทำให้ต้องนำเข้าจากต่างประเทศเพิ่มขึ้นโดยในปี ๒๕๕๕ ต้องนำเข้าเพิ่มขึ้นร้อยละ ๖ อยู่ที่ระดับ ๑.๐๘ ล้านบาร์เรล ทั้งนี้ ประสิทธิภาพการใช้พลังงานของประเทศไทยมีแนวโน้มดีขึ้น โดยมีอัตราการเพิ่มขึ้นของการใช้พลังงานต่ำกว่าอัตราขยายตัวของ GDP โดยในปี ๒๕๕๕ การเพิ่มขึ้นของ GDP ร้อยละ ๑ ขณะที่มีการใช้พลังงานเพิ่มขึ้นเพียงร้อยละ ๐.๖

(๕) ทรัพยากรน้ำยังมีส่วนที่ไม่สามารถจัดสรรได้ตามความต้องการ ประเทศไทยประกอบด้วย ๒๕ กลุ่มน้ำหลัก น้ำตามธรรมชาติมีปริมาณรวม ๒๘๕,๒๒๗ ล้านลูกบาศก์เมตร ขณะที่การพัฒนาแหล่งเก็บกักน้ำในประเทศมีความจุคิดเป็นร้อยละ ๒๘ ของปริมาณน้ำตามธรรมชาติ มีแอ่งน้ำบาดาลทั้งหมด ๒๗ แอ่ง น้ำบาดาลมีปริมาณการกักเก็บในชั้นน้ำบาดาลรวมประมาณ ๑.๑๓ ล้านล้านลูกบาศก์เมตร มีศักยภาพที่จะพัฒนาขึ้นมาใช้ได้โดยไม่กระทบต่อปริมาณน้ำบาดาลที่มีอยู่ได้รวมปีละ ๖๘,๒๐๐ ล้านลูกบาศก์เมตร

### ๒.๓.๒ ปัญหาสิ่งแวดล้อมเพิ่มสูงขึ้นตามการขยายตัวของเศรษฐกิจและชุมชนเมือง

(๑) ปัญหาขยะมูลฝอยยังไม่ได้รับการแก้ไขอย่างมีประสิทธิภาพ แนวโน้มอัตราการเกิดขยะมูลฝอยเฉลี่ยต่อคนต่อวันเพิ่มสูงขึ้นจาก ๑.๐๔ กิโลกรัม/คน/วัน ในปี ๒๕๕๓ เป็น ๑.๑๑ กิโลกรัม/คน/วัน ในปี ๒๕๕๗ สถานที่กำจัดขยะแบบถูกต้องตามหลักวิชาการมีเพียงร้อยละ ๑๙ และมีการนำมูลฝอยกลับไปใช้ประโยชน์เพียงร้อยละ ๑๘ ทำให้มีปริมาณขยะสะสมตกค้างเพิ่มสูงขึ้นถึง ๑๙.๙ ล้านตัน ในปี ๒๕๕๖ ของเสียอันตราย ในปี ๒๕๕๗ มีประมาณ ๒.๖๙ ล้านตัน โดยขยะอิเล็กทรอนิกส์มีแนวโน้มเพิ่มขึ้นร้อยละ ๑๐ ต่อปี เนื่องจากความก้าวหน้าทางเทคโนโลยีที่มีการปรับเปลี่ยนอย่างรวดเร็ว ส่งผลให้อายุการใช้งานต้องประสบปัญหาการกำจัดซากของเสียเหล่านี้

(๒) มลพิษทางอากาศยังเกินมาตรฐานหลายแห่ง แต่มีแนวโน้มดีขึ้น ในปี ๒๕๕๗ พบสารมลพิษทางอากาศเกินค่ามาตรฐานในหลายพื้นที่ของประเทศ และที่เป็นปัญหาสำคัญได้แก่ฝุ่นละอองก๊าซโอโซน และสารอินทรีย์ระเหยง่าย ทั้งนี้ ในพื้นที่กรุงเทพมหานคร การที่ปัญหาฝุ่นละอองและเบนซินมีปริมาณลดลงส่วนหนึ่งเป็นผลการปรับปรุงมาตรฐานน้ำมันเชื้อเพลิงจาก EURO ๓ เป็น EURO ๔ ตั้งแต่ปี ๒๕๕๕ และการปรับปรุงระบบขนส่งสาธารณะและทางจักรยาน การเข้มงวดกับการตรวจจับรถควันดำ

(๓) คุณภาพน้ำที่อยู่ในเกณฑ์ดีมีแนวโน้มลดลง สถานการณ์คุณภาพน้ำในช่วง ๑๐ ปี ที่ผ่านมา (พ.ศ. ๒๕๔๘-๒๕๕๗) มีแนวโน้มเสื่อมโทรมลง โดยแหล่งน้ำที่อยู่ในเกณฑ์ดีมีแนวโน้มลดลงส่วนแหล่งน้ำที่อยู่ในเกณฑ์พอใช้และเสื่อมโทรมมีแนวโน้มเพิ่มขึ้น สาเหตุสำคัญมาจากการชะหน้าดินที่มีปุ๋ยตกค้างจากการเกษตรและการปศุสัตว์ และการระบายน้ำเสียจากชุมชน ระบบบำบัดน้ำเสียรวมของชุมชน มีจำนวนไม่เพียงพอต่อการบำบัดน้ำเสียที่เพิ่มขึ้นตามการขยายตัวและการเจริญเติบโตของชุมชน

(๔) ประเทศไทยปล่อยก๊าซเรือนกระจกเพิ่มขึ้น แต่อัตราการเติบโตลดลง ปริมาณการปล่อยก๊าซเรือนกระจกจากสาขาพลังงานมีแนวโน้มเพิ่มขึ้นอย่างต่อเนื่อง ตามปริมาณความต้องการใช้พลังงานที่เพิ่มขึ้นตามการขยายตัวทางเศรษฐกิจของประเทศ การจัดทำบัญชีก๊าซเรือนกระจกของประเทศไทย ระบุว่าประเทศไทยมีการปล่อยก๊าซเรือนกระจก ในปี ๒๕๔๗ โดยปริมาณการปล่อยก๊าซเรือนกระจกมีแนวโน้มเพิ่มขึ้นร้อยละ ๓.๓ ต่อปี

๒.๓.๓ ภัยพิบัติทางธรรมชาติโดยเฉพาะอย่างยิ่งอุทกภัยเกิดขึ้นบ่อยครั้งและมีความรุนแรงมากขึ้น ส่งผลกระทบต่อภาคการผลิตและวิถีการดำรงชีวิตของคนไทย ทั้งอุทกภัย ภัยแล้ง วาตภัย และดินถล่ม สร้างความเสียหายนับเป็นมูลค่ากว่าหมื่นล้านบาท อันเป็นผลกระทบมาจากการเปลี่ยนแปลงสภาพภูมิอากาศภัยพิบัติทางธรรมชาติโดยเฉพาะอย่างยิ่งอุทกภัยมีแนวโน้มและความถี่มากขึ้น ซึ่งจะส่งผลกระทบต่อภาคการผลิตและวิถีการดำรงชีวิตของคนไทยเป็นประจำทุกปี

## ๒.๔ ด้านการบริหารจัดการและการปรับปรุงประสิทธิภาพกลไกการพัฒนา

### ๒.๔.๑ ด้านธรรมาภิบาล

(๑) ประเทศไทยจะต้องให้ความสำคัญกับเรื่องธรรมาภิบาลอย่างเร่งด่วนจากการประเมินผ่านดัชนีความอยู่เย็นเป็นสุขร่วมกันในสังคมไทย ซึ่งว่าสังคมไทยในภาพรวมมีความอยู่เย็นเป็นสุขร่วมกันอยู่ในระดับปานกลางในปี ๒๕๕๖ แต่องค์ประกอบด้านสังคมประชาธิปไตยที่มีธรรมาภิบาลอยู่ในระดับที่ต้องเร่งแก้ไข สถานการณ์ดังกล่าว ถือเป็นความจำเป็นของประเทศไทยที่จะต้องให้ความสำคัญกับเรื่องธรรมาภิบาลอย่างเร่งด่วน เนื่องจากสถานการณ์วิกฤตคุณธรรม จริยธรรมและธรรมาภิบาลของสังคมไทยหลักธรรมาภิบาลตามระเบียบสำนักนายกรัฐมนตรีว่าด้วยการสร้างระบบบริหารกิจการบ้านเมืองและสังคมที่ดี พ.ศ.๒๕๕๒ มีอย่างน้อย ๖ ประการคือ (๑) หลักนิติธรรม (๒) หลักคุณธรรม (๓) หลักความโปร่งใส (๔) หลักความมีส่วนร่วม (๕) หลักความรับผิดชอบ (๖) หลักความคุ้มค่า

(๒) ภาคเอกชนมีการประเมินหลักบรรษัทภิบาล ตั้งแต่ปี ๒๕๔๔ โดยสมาคมส่งเสริมสถาบันกรรมการบริษัทไทย (Thai Institute of Directors : IOD) ได้สำรวจการกำกับดูแลกิจการของบริษัทจดทะเบียนในตลาดหลักทรัพย์แห่งประเทศไทยอย่างต่อเนื่อง พบว่าบริษัทจดทะเบียนที่มีธรรมาภิบาลมีคะแนนเฉลี่ยอยู่ที่ ๗๒% ในปี ๒๕๕๗ ถือว่าอยู่ในระดับดีเมื่อเทียบกับปี ๒๕๔๕ ที่มีคะแนนเฉลี่ยอยู่ที่ ๕๒%

### ๒.๔.๒ ด้านการบริหารจัดการภาครัฐและการกระจายอำนาจ

(๑) การบริหารจัดการภาครัฐมีการปรับปรุงตามยุคสมัย พระราชบัญญัติระเบียบบริหารราชการแผ่นดิน พ.ศ.๒๕๓๔ ได้จัดระเบียบการบริหารราชการแผ่นดินแบ่งออกเป็น ๓ ส่วนได้แก่ บริหารราชการส่วนกลาง บริหารราชการส่วนภูมิภาค และบริหารราชการส่วนท้องถิ่นที่ใช้หลักการกระจายอำนาจที่ส่วนกลางได้มอบอำนาจระดับหนึ่งให้ประชาชนในท้องถิ่นไปดำเนินการปกครองตนเองอย่างอิสระโดยที่ไม่ขัดต่อกฎหมายของประเทศ ทั้งสามส่วนนี้อยู่ในการควบคุมและบริหารงานของคณะรัฐมนตรี ซึ่งมีหน้าที่รับผิดชอบบริหารราชการแผ่นดิน รวมไปถึงการกำหนดนโยบายเพื่อให้ข้าราชการนำไปปฏิบัติ

(๒) การกระจายอำนาจเกิดผลสำเร็จหลายด้านแต่ยังมีปัญหาที่ต้องแก้ไขการกระจายอำนาจให้แก่ อปท. ในระยะที่ผ่านมาได้ดำเนินการตามแนวทางของรัฐธรรมนูญแห่งราชอาณาจักรไทย พ.ศ.๒๕๔๐ และ พ.ศ.๒๕๕๐ และตามแผนการกระจายอำนาจให้แก่องค์กรปกครองส่วนท้องถิ่น และแผนปฏิบัติการกำหนดขั้นตอนการกระจายอำนาจให้แก่องค์กรปกครองส่วนท้องถิ่นฉบับที่ ๑ และฉบับที่ ๒ นอกจากนี้ มีการใช้งบประมาณเป็นตัวกระตุ้นให้เกิดการถ่ายโอนภารกิจ หน้าที่และเพิ่มรายได้ในการดำเนินงานของ อปท. โดยในปีงบประมาณ พ.ศ. ๒๕๔๓ สัดส่วนของรายได้ของท้องถิ่นต่อรายได้รัฐบาลคิดเป็นร้อยละ ๑๓.๓๑ เพิ่มขึ้นเป็นร้อยละ ๒๕.๑๗ ในปีงบประมาณ ๒๕๕๐ และร้อยละ ๒๘.๒๑ ในปีงบประมาณ พ.ศ. ๒๕๕๕ มีการถ่ายโอนภารกิจไป แล้วตามแผนปฏิบัติการกำหนดขั้นตอนการกระจายอำนาจให้แก่ อปท. ฉบับที่ ๑ จำนวน ๑๘๕ ภารกิจจากภารกิจที่จะต้องถ่ายโอน ๒๔๕ ภารกิจและถ่ายโอนภารกิจตามแผนปฏิบัติการฯ ฉบับที่ ๒ จำนวน ๗๕ งาน/กิจกรรมจาก ๑๑๔ งาน/กิจกรรม และถ่ายโอนบุคลากรจากส่วนกลางให้องค์กรปกครองส่วนท้องถิ่น จำนวน ๙.๘๕๐ คนแบ่งเป็นข้าราชการ ๑,๓๗๘ คน บุคลากรทางการศึกษา ๕,๒๙๕ คน ข้าราชการกระทรวงสาธารณสุขซึ่งประจำอยู่ที่สถานีนอนามัย จำนวน ๗๙ คน และลูกจ้างประจำ ๓,๐๙๘ คน อย่างไรก็ตามยังมีปัญหาที่ต้องการการแก้ไขเช่น การทับซ้อนของอำนาจหน้าที่และเขตพื้นที่ระหว่างองค์การบริหารส่วนจังหวัดและเทศบาลหรือองค์การบริหารส่วนตำบล ทำให้การจัดบริการสาธารณะให้กับประชาชนยังขาดความสมดุล

### ๒.๔.๓ ด้านการทุจริตคอร์รัปชัน

ไทยกำลังประสบปัญหาการทุจริตเชิงนโยบายและผลประโยชน์ทับซ้อนเป็นอย่างมาก พัฒนาการของการทุจริตคอร์รัปชันในสังคมไทยเปลี่ยนแปลงจากในอดีตที่มีรูปแบบการทุจริตจัดซื้อจัดจ้าง รับสินบน ในปัจจุบันประเทศไทยประสบปัญหาการทุจริตเชิงนโยบายและผลประโยชน์ทับซ้อนเป็นอย่างมาก ไม่ว่าจะเป็นองค์กรภาครัฐหรือภาคเอกชน และมาตรการต่างๆ ที่ออกมา รวมทั้งกฎหมายเกี่ยวกับการทุจริตและการตรวจสอบจากองค์กรต่างๆ ยังไม่สามารถที่จะเข้าไปแก้ไขปัญหาเหล่านี้ได้ ดังปรากฏตามดัชนีภาพลักษณ์คอร์รัปชัน (Corruption Perception Index : CPI) พ.ศ. ๒๕๕๗ ขององค์กรเพื่อความโปร่งใสนานาชาติ พบว่าประเทศไทยได้ ๓๘ คะแนนจากคะแนนเต็ม ๑๐๐ คะแนน อยู่อันดับที่ ๘๕ จากการจัดอันดับทั้งหมด ๑๗๕ ประเทศทั่วโลกจะเห็นว่าประเทศไทยมีคะแนนดีขึ้นเล็กน้อยเทียบกับปี ๒๕๕๖ ที่ได้ ๓๕ คะแนน อยู่อันดับ ๑๐๒ โดยเมื่อเทียบกับประเทศในกลุ่มอาเซียน พบว่า ประเทศไทยมีคะแนนเท่ากับประเทศฟิลิปปินส์ ส่วนประเทศสิงคโปร์สูงถึง ๘๔ คะแนน และมาเลเซียได้ ๕๒ คะแนน (คะแนนมากหมายถึงมีคอร์รัปชันน้อย)๓ บริบทการเปลี่ยนแปลงและภาพอนาคตประเทศไทย

#### ๓.๑ บริบทภายใน

##### ๓.๑.๑ ภาพเศรษฐกิจไทยในกรณีฐาน

ภายใต้สมมติฐาน (๑) แนวโน้มการขยายตัวของเศรษฐกิจโลกเฉลี่ยร้อยละ ๓.๘ ในช่วงแผนพัฒนาฯ ฉบับที่ ๑๒ และร้อยละ ๔.๒ ในช่วงแผนพัฒนาฯ ฉบับที่ ๑๓ (๒) การลงทุนภาครัฐขยายตัวเฉลี่ยร้อยละ ๔ (๓) ราคาน้ำมันเฉลี่ย ๗๐-๘๐ ดอลลาร์ สรอ. ต่อบาร์เรลในช่วงแผนพัฒนาฯ ฉบับที่ ๑๒ และเฉลี่ย ๘๐-๑๐๐ ดอลลาร์ สรอ. ต่อบาร์เรลในช่วงแผนพัฒนาฯ ฉบับที่ ๑๓ (๔) ผลผลิตภาพการผลิตรวมขยายตัวร้อยละ ๒.๑ โดยผลิตภาพการผลิตภาคเกษตรหดตัวต่อเนื่องเฉลี่ยร้อยละ ๐.๘ ภาคอุตสาหกรรมขยายตัวเฉลี่ยร้อยละ ๒.๐ และภาคบริการขยายตัวเฉลี่ยร้อยละ ๓.๐ (๕) การลงทุนภาคเอกชนขยายตัวเฉลี่ยร้อยละ ๕ และ (๖) กำลังแรงงานลดลงเฉลี่ยร้อยละ ๐.๒ และร้อยละ ๐.๗ ในช่วงแผนพัฒนาฯ ฉบับที่ ๑๒ และ ๑๓ ตามลำดับภายใต้สมมติฐานเหล่านี้ เศรษฐกิจไทยในช่วง ๑๐ ปีข้างหน้ามีแนวโน้มที่จะขยายตัวเฉลี่ยร้อยละ ๓.๓-๔.๓ โดยมีค่ากลางของการประมาณการร้อยละ ๓.๘ ซึ่งทำให้เศรษฐกิจไทยจะสามารถขยายฐานะขึ้นเป็นประเทศ รายได้สูงในช่วงปี ๒๕๗๑ (ในกรณีเศรษฐกิจขยายตัวเฉลี่ยร้อยละ ๔.๓ - ๒๕๗๔) (ในกรณีเศรษฐกิจขยายตัวเฉลี่ยร้อยละ ๓.๓) การขยายตัวในกรณีฐานดังกล่าวทำให้เศรษฐกิจไทยมีความเสี่ยงที่จะตกอยู่ภายใต้กับดักประเทศรายได้ปานกลางอย่างถาวรมากขึ้น เมื่อคำนึงถึงเงื่อนไขในระยะยาว

##### ๓.๑.๒ การเข้าสู่สังคมผู้สูงอายุ

การเข้าสู่สังคมผู้สูงอายุของประเทศไทยส่งผลให้อัตราการพึ่งพิงของประชากรวัยแรงงานต้องแบกรับการดูแลผู้สูงอายุเพิ่มสูงขึ้น โดยในปี ๒๕๕๓ มีประชากรวัยแรงงาน ๕ คนที่มีศักยภาพแบกรับผู้สูงอายุ ๑ คน และคาดการณ์ว่าในปี ๒๕๘๓ จะเหลือประชากรวัยแรงงานเพียง ๑.๗ คนแบกรับผู้สูงอายุ ๑ คน การขาดแคลนกำลังแรงงานทำให้ต้องนำเข้าแรงงานไร้ทักษะจากประเทศเพื่อนบ้าน ซึ่งส่งผลกระทบต่อตลาดแรงงานไทยในด้านการยกระดับรายได้และทักษะฝีมือแรงงานจะซ้าลง

### ๓.๑.๓ ความเหลื่อมล้ำ

ความเหลื่อมล้ำเป็นปัญหาสำคัญในสังคมไทยทั้งความเหลื่อมล้ำด้านรายได้ โอกาสการเข้าถึง บริการภาครัฐและการเข้าถึงทรัพยากรธรรมชาติ นำไปสู่ความขัดแย้งในสังคม และเป็นอุปสรรคต่อการพัฒนา ประเทศที่ลดทอนความเข้มแข็งทางเศรษฐกิจและความมั่นคงทางสังคม

### ๓.๑.๔ ความเป็นเมือง

การเปลี่ยนแปลงพื้นที่ชนบทไปสู่ความเป็นเมืองมีแนวโน้มเพิ่มขึ้นเพื่อลดความแออัดของเมือง หลวงและเมืองหลัก อันเป็นการกระจายความเจริญสู่พื้นที่อื่นๆ จึงจำเป็นที่จะต้องมีการลงทุนโครงสร้างพื้นฐาน การจัดการบริการสาธารณะเพื่อรองรับการเติบโตของเมือง การใช้ประโยชน์ของทรัพยากรท้องถิ่นทั้งปัจจัยการผลิต และแรงงานไปสู่ภาคการค้า บริการ และอุตสาหกรรม ตลอดจนการแสวงหาเทคโนโลยีใหม่ๆ ที่จะช่วยลด ผลกระทบต่อสิ่งแวดล้อม ซึ่งจะส่งผลต่อการลดลงและความเสื่อมโทรมของทรัพยากรท้องถิ่น

### ๓.๑.๕ การบริหารจัดการภาครัฐ

(๑) รัฐธรรมนูญแห่งราชอาณาจักรไทย พ.ศ.๒๕๕๘ วางกรอบด้านการบริหารจัดการ ภาครัฐ เอื้อต่อการพัฒนาธรรมาภิบาลภาครัฐ ร่างรัฐธรรมนูญแห่งราชอาณาจักรไทย พ.ศ. ๒๕๕๘ มีมาตรา สำคัญๆ ที่จะช่วยสนับสนุนให้การบริหารจัดการและการปรับปรุงประสิทธิภาพกลไกการพัฒนา อาทิ มาตรา ๖๙ หน่วยงานของรัฐ องค์การเอกชน หรือองค์กรใดที่ดำเนินกิจกรรมโดยใช้เงินแผ่นดิน มีหน้าที่ต้องเปิดเผยข้อมูล เกี่ยวกับการดำเนินการดังกล่าวต่อสาธารณะ เพื่อให้พลเมืองได้ติดตามและตรวจสอบมาตรา ๘๒ รัฐต้อง ดำเนินการตามแนวนโยบายพื้นฐานแห่งรัฐ และต้องจัดระบบงานราชการและงานของรัฐอย่างอื่น ให้เป็นไปตาม หลักธรรมาภิบาล พัฒนาและสร้างโอกาสเพื่อลดความเหลื่อมล้ำและสร้างความเป็นธรรมอย่างยั่งยืน กระจาย อำนาจและจัดการกิจ อำนาจหน้าที่ และขอบเขตความรับผิดชอบที่ชัดเจนระหว่างราชการส่วนกลาง ส่วนภูมิภาค และส่วนท้องถิ่นรวมทั้งมีกลไกป้องกันและขจัดการทุจริตและประพฤติมิชอบที่มีประสิทธิภาพทั้งในภาครัฐและ ภาคเอกชน ฯลฯ

(๒) ภาคประชาสังคมให้ความสำคัญกับการบริหารจัดการของภาครัฐสถาบันทางสังคม อาทิ มูลนิธิ สถาบันการศึกษา หน่วยงานวิจัยต่างๆ นำเสนอผลการติดตาม วิเคราะห์ สังเคราะห์ เรื่องที่เกี่ยวกับการ บริหารจัดการประเทศและการปรับปรุงประสิทธิภาพกลไกการพัฒนาทั้งประเด็นธรรมาภิบาล การทุจริต คอร์รัปชั่นทั้งการคอร์รัปชั่นขนาดใหญ่และคอร์รัปชั่นภาคครัวเรือน การบริหารจัดการภาครัฐและการกระจาย อำนาจ เพื่อรายงานข้อค้นพบและข้อเสนอแนะสู่สาธารณะ เป็นแรงกดดันให้ผู้มีอำนาจภาครัฐหันมาพิจารณา ทบทวน นโยบาย มาตรการ และกลไกการทำงานต่างๆ ให้เหมาะสมมากขึ้น

## ๓.๒ บริบทภายนอก

### ๓.๒.๑ การเข้าสู่สังคมผู้สูงอายุของโลก

องค์การสหประชาชาติประเมินสถานการณ์ว่าในช่วงปี ๒๕๔๔-๒๖๔๓ (ค.ศ. ๒๐๐๑-๒๑๐๐) จะ เป็นศตวรรษแห่งผู้สูงอายุ หมายถึงการมีประชากรอายุ ๖๐ ปีขึ้นไปมากกว่าร้อยละ ๑๐ ของประชากรรวมทั่วโลก โดยประเทศที่พัฒนาแล้วจะใช้ระยะเวลาที่ค่อนข้างยาวนานในการเข้าสู่สังคมผู้สูงอายุเช่น ญี่ปุ่น อเมริกา ยุโรป ขณะที่กลุ่มประเทศกำลังพัฒนาจะมีระยะเวลาเปลี่ยนแปลงโครงสร้างประชากรดังกล่าวค่อนข้างสั้นกว่า

### ๓.๒.๒ การปรับเปลี่ยนด้านเทคโนโลยีและนวัตกรรมที่รวดเร็ว

การปรับเปลี่ยนที่รวดเร็วด้านเทคโนโลยีและนวัตกรรมส่งผลให้เกิดการเปลี่ยนแปลงในรูปแบบการผลิตและการค้าที่มีการใช้เทคโนโลยีมาช่วยในการเพิ่มประสิทธิภาพการผลิต การพาณิชย์อิเล็กทรอนิกส์กลายเป็นรูปแบบการค้าที่มีบทบาทมากขึ้น มีการยกระดับกระบวนการผลิตแบบอัตโนมัติไปสู่การใช้เทคโนโลยีที่ผสมผสานระหว่าง Information Technology กับ Operational Technology หรือที่เรียกว่า Internet of Things (เทคโนโลยีอินเทอร์เน็ตที่เชื่อมอุปกรณ์และ เครื่องมือต่างๆ เช่น โทรศัพท์มือถือรถยนต์ ตู้เย็น โทรทัศน์ และอื่นๆ เข้าไว้ด้วยกัน) เพื่อผลิตสินค้าตามความต้องการของผู้บริโภคคนละคนมากยิ่งขึ้น

### ๓.๒.๓ ความเชื่อมโยงกับเศรษฐกิจในระดับภูมิภาคและระดับโลกที่สูงขึ้น

(๑) แนวโน้มการพัฒนาเศรษฐกิจของประเทศเพื่อนบ้าน มีการพัฒนาระบบเศรษฐกิจและเขตเศรษฐกิจพิเศษภายในประเทศ ซึ่งจะมีผลต่อทิศทางการวางแผนพัฒนาด้านโครงสร้างพื้นฐานของประเทศไทย ตลอดจนการเปลี่ยนแปลงกฎ ระเบียบ กติกา ด้านการค้าการลงทุนที่มุ่งเน้นให้ความสำคัญกับเรื่องความโปร่งใสและสิ่งแวดล้อมมากขึ้น

(๒) การเปิดเสรีภายใต้ข้อตกลงประชาคมเศรษฐกิจอาเซียนในปี ๒๕๕๘ จะนำมาซึ่งโอกาสที่สำคัญๆ หลายประการต่อการยกระดับศักยภาพการขยายตัวของเศรษฐกิจไทย ได้แก่ ๑) การลดข้อจำกัดในด้านอุปสงค์ในประเทศ ๒) โอกาสในการใช้ปัจจัยการผลิตและแรงงานสำหรับการพัฒนาภาคเกษตรและอุตสาหกรรมที่ใช้แรงงานและวัตถุดิบเข้มข้นในการเพิ่มขีดความสามารถในการแข่งขันและพัฒนาตนเองไปสู่ระดับการผลิตที่สูงขึ้นทั้งการผลิตในประเทศและการใช้ฐานการผลิตในประเทศเพื่อนบ้านและ ๓) โอกาสในการใช้ความได้เปรียบด้านสถานที่ตั้งและด้านโครงสร้างพื้นฐานและโลจิสติกส์ในการขับเคลื่อนเศรษฐกิจให้เป็นศูนย์กลางทางด้านการบริการและการผลิตภาคอุตสาหกรรมอนาคตในอนุภูมิภาคและในภูมิภาคในระยะต่อไป

(๓) การเปิดเสรีทางการค้ากับประเทศที่พัฒนาแล้ว จะมีการนำประเด็นด้านมาตรฐานของการค้าและบริการมาเป็นข้อกีดกันทางการค้าซึ่งผู้ประกอบการภายในประเทศโดยเฉพาะวิสาหกิจขนาดกลางและขนาดย่อมต้องปรับตัวเพื่อพัฒนาผลิตภาพการผลิตและรูปแบบธุรกิจ พัฒนามาตรฐานของอุตสาหกรรม ตลอดจนพัฒนาสินค้าที่เป็นมิตรต่อสิ่งแวดล้อมและมีความรับผิดชอบต่อสังคม/ชุมชนมากขึ้น

(๔) ตลาดเงิน ตลาดทุนและเศรษฐกิจโลกยังมีความเสี่ยงที่จะผันผวนตลอดช่วงแผนฯ ๑๒ เนื่องจาก ๑) ผลกระทบจากการปรับทิศทางนโยบายการเงินในสหรัฐอเมริกาในช่วงต้นแผนพัฒนาฯ และแนวโน้มการปรับทิศทางนโยบายการเงินในยุโรปในช่วงกลางถึงปลายแผนพัฒนาฯ และ ๒) ปัญหาการสั่งสมหนี้สาธารณะในประเทศสำคัญๆ ในช่วงหลังวิกฤติเศรษฐกิจโลกที่มีความเสี่ยงจะพัฒนาไปสู่วิกฤติและสร้างผลกระทบต่อเสถียรภาพของระบบเศรษฐกิจและการเงินโลกหากมาตรการปฏิรูปในประเทศสำคัญๆ ของโลกไม่ประสบความสำเร็จอย่างเป็นรูปธรรม

(๕) ความเคลื่อนไหวของกระแสวัฒนธรรมโลก ความก้าวหน้าในการติดต่อสื่อสาร การขยายตัวของเครือข่ายทางสังคมออนไลน์ ส่งผลให้มีทั้งโอกาสและความเสี่ยง ต่อวิถีชีวิตทัศนคติ และความเชื่อในสังคม ตลอดจนความสัมพันธ์ระหว่างบุคคล กระบวนการเรียนรู้ และพฤติกรรมการบริโภคของคนในประเทศ

### ๓.๒.๔ การเปลี่ยนแปลงสภาพภูมิอากาศ

(๑) การเปลี่ยนแปลงสภาพภูมิอากาศ (Climate Change) จะส่งผลกระทบต่อสถานการณ์ความเสื่อมโทรมของทรัพยากรธรรมชาติและสิ่งแวดล้อมให้มีความรุนแรงมากขึ้น อุณหภูมิของโลกเพิ่มขึ้น ทำให้เกิดความแห้งแล้งเป็นระยะเวลายาวนาน เกิดฝนขาดช่วง และมีฤดูกาลเปลี่ยนไป ส่งผลกระทบต่อความอุดมสมบูรณ์ของดิน ป่าไม้เกิดความเสื่อมโทรม แหล่งน้ำขาดแคลน ผลผลิตทางการเกษตรลดลงเกิดโรคระบาดในพืชและสัตว์ และอาจเกิดผลกระทบต่อสุขภาพของมนุษย์กรณีที่เกิดโรคระบาดใหม่เกิดความเสี่ยงต่อการสูญเสียความหลากหลายทางชีวภาพ

(๒) การเปลี่ยนแปลงของสภาพภูมิอากาศยังส่งผลให้ภัยพิบัติทางธรรมชาติมีแนวโน้มเกิดบ่อยครั้งขึ้นและมีความรุนแรงมากขึ้น ทั้งอุทกภัย ภัยแล้ง แผ่นดินไหวและดินโคลนถล่ม ส่งผลกระทบต่อภาคการผลิต การพัฒนาอุตสาหกรรม และการพัฒนาเศรษฐกิจโดยรวมของประเทศ รวมทั้งวิถีการดำรงชีวิตของประชาชน

### ๓.๒.๕ วาระการพัฒนาของโลกภายหลัง ค.ศ. ๒๐๑๕ (Post ๒๐๑๕ Agenda)

ประเด็นสำคัญของวาระการพัฒนาโลกภายหลัง ค.ศ.๒๐๑๕ คือ การจัดทำเป้าหมายการพัฒนาที่ยั่งยืนในกรอบสหประชาชาติ (Sustainable Development Goals–SDGs) ในช่วงเวลา ๑๕ ปี โดยสหประชาชาติให้การรับรองแล้วเมื่อวันที่ ๑๐ กันยายน ๒๕๕๗ ประกอบด้วยเป้าประสงค์ (Goal) จำนวน ๑๗ ข้อ และเป้าหมาย (Target) จำนวน ๑๖๙ ข้อซึ่งจะส่งผลกระทบกับการวางแผนทางการพัฒนาประเทศในอนาคตที่ต้องเน้นจัดความยากจนให้หมดไป ประชาชนมีสุขภาพที่ดี มีระบบการศึกษา มีความเท่าเทียมกันทางเพศส่งเสริมการเติบโตทางเศรษฐกิจแบบยั่งยืน มีระบบโครงสร้างพื้นฐานที่รองรับการพัฒนาอุตสาหกรรมที่ยั่งยืน ลดความไม่เท่าเทียมกันทั้งภายในประเทศและระหว่างประเทศ มีรูปแบบการผลิตและการบริโภคแบบยั่งยืน เตรียมความพร้อมในการรับมือการเปลี่ยนแปลงสภาพภูมิอากาศ สวงรักษาทรัพยากรธรรมชาติและหลากหลายทางชีวภาพ มีการจัดการทรัพยากรทางทะเลอย่างยั่งยืน ส่งเสริมให้สังคมมีความสุข มีความยุติธรรมและส่งเสริมความเป็นหุ้นส่วนเพื่อการพัฒนาในระดับโลกร่วมกัน

### ๔. วัตถุประสงค์การพัฒนา

การวางกรอบการพัฒนาประเทศในระยะ ๕ ปี ภายใต้แผนพัฒนาเศรษฐกิจและสังคมแห่งชาติ ฉบับที่ ๑๓ มีความมุ่งหมายที่จะเร่ง เพิ่มศักยภาพของประเทศในการรับมือกับความเสี่ยงที่อาจส่งผลกระทบต่อที่รุนแรงและเสริมสร้างความสามารถในการสร้างสรรค์ประโยชน์จากโอกาสที่เกิดขึ้นได้อย่างเหมาะสมและทัน่วงที่การกำหนดทิศทางการพัฒนา ประเทศในระยะของแผนพัฒนาเศรษฐกิจและสังคมแห่งชาติ ฉบับที่ ๑๓ จึงมีวัตถุประสงค์เพื่อ พลิกโฉมประเทศไทยสู่ “สังคมก้าวหน้า เศรษฐกิจสร้างมูลค่าอย่างยั่งยืน” ซึ่งหมายถึงการสร้างการเปลี่ยนแปลงที่ครอบคลุมตั้งแต่ระดับโครงสร้าง นโยบาย และกลไก เพื่อมุ่งเสริมสร้างสังคมที่ก้าวหน้า พลวัตของโลก และเกื้อหนุนให้คนไทยมีโอกาสที่จะพัฒนา ตนเองได้อย่างเต็มศักยภาพ พร้อมกับการปรับโครงสร้างเศรษฐกิจไปสู่การขับเคลื่อนด้วยเทคโนโลยี นวัตกรรม และความคิดสร้างสรรค์ มีความสามารถในการสร้างมูลค่าเพิ่มที่สูง และคำนึงถึงความยั่งยืนด้านสิ่งแวดล้อม เพื่อให้เป็นไปตามวัตถุประสงค์ข้างต้น แผนพัฒนาเศรษฐกิจและสังคมแห่งชาติ ฉบับที่ ๑๓ ได้กำหนดเป้าหมายหลัก จำนวน ๕ ประการ ประกอบด้วย

๑. การปรับโครงสร้างการผลิตสู่เศรษฐกิจฐานนวัตกรรม โดยยกระดับขีดความสามารถในการแข่งขันของภาคการผลิตและบริการสำคัญให้สูงขึ้น และสามารถตอบโจทย์พัฒนาการของเทคโนโลยีและสังคม ยุคใหม่ และเป็นมิตรต่อสิ่งแวดล้อม เชื่อมโยงเศรษฐกิจท้องถิ่นและผู้ประกอบการรายย่อยกับห่วงโซ่มูลค่าของ ภาคการผลิตและบริการเป้าหมาย รวมถึงพัฒนาระบบนิเวศที่ส่งเสริมการค้าการลงทุนและนวัตกรรม

๒. การพัฒนาคนสำหรับโลกยุคใหม่ โดยพัฒนาให้คนไทยมีทักษะและคุณลักษณะที่เหมาะสมกับโลกยุคใหม่ ทั้งทักษะในด้านความรู้ทักษะทางพฤติกรรม และคุณลักษณะตามบรรทัดฐานที่ดีของสังคม เตรียมพร้อมกำลังคนที่มีคุณภาพสอดคล้องกับความต้องการของตลาดแรงงาน เอื้อต่อการปรับโครงสร้างเศรษฐกิจไปสู่ภาคการผลิตและบริการเป้าหมายที่มีศักยภาพและผลิตภาพสูงขึ้น รวมทั้งพัฒนาหลักประกันและความคุ้มครองทางสังคมเพื่อส่งเสริมความมั่นคงในชีวิต

๓. การมุ่งสู่สังคมแห่งโอกาสและความเป็นธรรม โดยลดความเหลื่อมล้ำทั้งในเชิงรายได้ ความมั่งคั่ง และโอกาสในการแข่งขันของภาคธุรกิจ สนับสนุนช่วยเหลือกลุ่มเปราะบางและผู้ด้อยโอกาสให้มี โอกาสในการเลื่อนขั้นทางเศรษฐกิจและสังคม รวมถึงจัดให้มีบริการสาธารณะที่มีคุณภาพอย่างทั่วถึงและเท่าเทียม

๔. การเปลี่ยนผ่านไปสู่ความยั่งยืน โดยปรับปรุงการใช้ทรัพยากรธรรมชาติในการผลิตและบริการให้มีประสิทธิภาพและสอดคล้องกับขีดความสามารถในการรองรับของระบบนิเวศ แก้ไขปัญหามลพิษสำคัญ ด้วยวิธีการที่ยั่งยืน โดยเฉพาะมลพิษทางอากาศ ขยะ และมลพิษทางน้ำ และลดการปล่อยก๊าซเรือนกระจก เพื่อมุ่งสู่ความเป็นกลางทางคาร์บอน (Carbon neutrality) ภายในครึ่งแรกของศตวรรษนี้

๕. การเสริมสร้างความสามารถของประเทศในการรับมือกับการเปลี่ยนแปลงและความเสี่ยงภายใต้บริบทโลกใหม่ โดยการสร้างความพร้อมในการรับมือและแสวงหาโอกาสจากการเป็นสังคมสูงวัย การเปลี่ยนแปลงสภาพภูมิอากาศ ภัยโรคระบาด และภัยคุกคามทางไซเบอร์ พัฒนาโครงสร้างพื้นฐานและ กลไกทางสถาบันที่เอื้อต่อการเปลี่ยนแปลงสู่ดิจิทัล รวมทั้งปรับปรุงโครงสร้างและระบบการบริหารงานของภาครัฐให้สามารถตอบสนองต่อการเปลี่ยนแปลงของบริบททางเศรษฐกิจ สังคม และเทคโนโลยีได้อย่าง ทันเวลา มีประสิทธิภาพ และมีธรรมาภิบาล เพื่อถ่ายทอดเป้าหมายหลักไปสู่ภาพของการขับเคลื่อนที่ชัดเจนในลักษณะของวาระการพัฒนาที่เอื้อให้เกิดการทำงานร่วมกันของหลายหน่วยงานและหลายภาคส่วนในการผลักดันการพัฒนาเรื่องใดเรื่องหนึ่งให้เกิดผลได้อย่างเป็นรูปธรรม แผนพัฒนาฯ ฉบับที่ ๑๓ จึงได้กำหนดหมุดหมายการพัฒนาจำนวน ๑๓ หมุดหมาย ซึ่งเป็นการบ่งบอกถึงสิ่งที่ประเทศไทยปรารถนาจะ “เป็น” หรือมุ่งหวังจะ “มี” เพื่อสะท้อนประเด็นการพัฒนาที่มีลำดับความสำคัญสูงต่อการพลิกโฉมประเทศไทยสู่ “สังคมก้าวหน้า เศรษฐกิจ สร้างมูลค่าอย่างยั่งยืน” โดยหมุดหมายทั้ง ๑๓ ประการ แบ่งออกได้เป็น ๔ มิติ ดังนี้

#### ๑. มิติภาคการผลิตและบริการเป้าหมาย

- |               |   |
|---------------|---|
| หมุดหมายที่ ๑ | ไทยเป็นประเทศชั้นนำด้านสินค้าเกษตรและเกษตรแปรรูปมูลค่าสูง                     |
| หมุดหมายที่ ๒ | ไทยเป็นจุดหมายของการท่องเที่ยวที่เน้นคุณภาพและความยั่งยืน                     |
| หมุดหมายที่ ๓ | ไทยเป็นฐานการผลิตยานยนต์ไฟฟ้าที่สำคัญของโลก                                   |
| หมุดหมายที่ ๔ | ไทยเป็นศูนย์กลางการแพทย์และสุขภาพมูลค่าสูง                                    |
| หมุดหมายที่ ๕ | ไทยเป็นประตูการค้าการลงทุนและยุทธศาสตร์ทางโลจิสติกส์ที่สำคัญของภูมิภาค        |
| หมุดหมายที่ ๖ | ไทยเป็นศูนย์กลางอุตสาหกรรมอเล็กทรอนิกส์อัจฉริยะและอุตสาหกรรมดิจิทัลของอาเซียน |

#### ๒. มิติโอกาสและความเสมอภาคทางเศรษฐกิจและสังคม

- |               |   |
|---------------|---|
| หมุดหมายที่ ๗ | ไทยมีวิสาหกิจขนาดกลางและขนาดย่อมที่เข้มแข็ง มีศักยภาพสูง และสามารถ แข่งขันได้ |
| หมุดหมายที่ ๘ | ไทยมีพื้นที่และเมืองอัจฉริยะที่น่าอยู่ ปลอดภัย เดิบดีได้อย่างยั่งยืน          |
| หมุดหมายที่ ๙ | ไทยมีความยากจนข้ามรุ่นลดลง และมีความคุ้มครองทางสังคมที่เพียงพอ เหมาะสม        |



๓. มิติความยั่งยืนของทรัพยากรธรรมชาติและสิ่งแวดล้อม

หมวดหมู่ที่ ๑๐ ไทยมีเศรษฐกิจหมุนเวียนและสังคมคาร์บอนต่ำ

หมวดหมู่ที่ ๑๑ ไทยสามารถลดความเสี่ยงและผลกระทบจากภัยธรรมชาติและ การเปลี่ยนแปลงสภาพภูมิอากาศ

๔. มิติปัจจัยผลักดันการพลิกโฉมประเทศ

หมวดหมู่ที่ ๑๒ ไทยมีกำลังคนสมรรถนะสูง มุ่งเรียนรู้อย่างต่อเนื่อง ตอบโจทย์การพัฒนาแห่งอนาคต

หมวดหมู่ที่ ๑๓ ไทยมีภาครัฐที่ทันสมัย มีประสิทธิภาพ และตอบโจทย์ประชาชน

๒.๘ ความเชื่อมโยงของยุทธศาสตร์ในภาพรวม

การจัดทำแผนพัฒนาท้องถิ่น (๒๕๖๖ - ๒๕๗๐) ขององค์การบริหารส่วนตำบลดอนแสลบ มีความเชื่อมโยงของยุทธศาสตร์ในภาพรวม ดังนี้

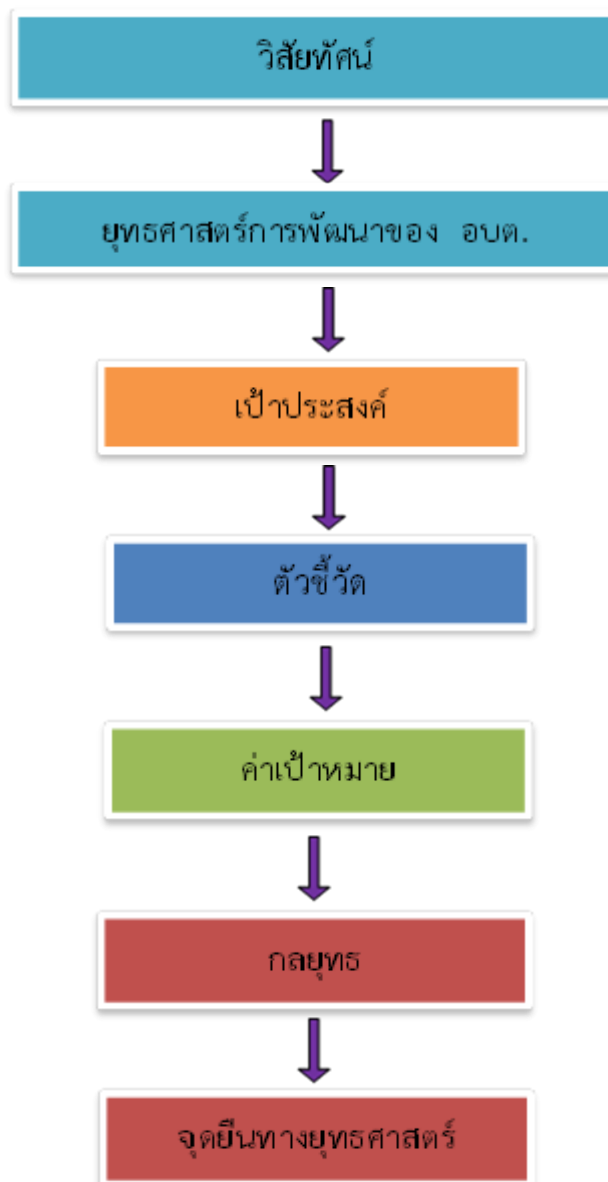

### ๓. การวิเคราะห์เพื่อพัฒนาท้องถิ่น

#### ๓.๑ การวิเคราะห์กรอบการจัดทำยุทธศาสตร์ขององค์กรปกครองส่วนท้องถิ่น

ในการจัดทำแผนพัฒนาท้องถิ่น (พ.ศ. ๒๕๖๖ – ๒๕๗๐) ของ อบต.ดอนแสลบ ได้ใช้การวิเคราะห์ SWOT Analysis/Demand (Demand Analysis)/Global Demand และ Trend ปัจจัยและสถานการณ์การเปลี่ยนแปลงที่มีผลต่อการพัฒนา อย่างน้อยต้องประกอบด้วย การวิเคราะห์ศักยภาพด้านเศรษฐกิจ ด้านสังคม ด้านทรัพยากรธรรมชาติและสิ่งแวดล้อม ซึ่งมีรายละเอียดดังนี้

##### ➤ จุดแข็ง (S : Strength)

๑. ประชาชน ผู้นำชุมชน มีความพร้อมที่จะให้ความร่วมมือกับทางราชการในการพัฒนาท้องถิ่นของตนเอง
๒. ชุมชนเข้มแข็งได้รับการบริการสาธารณะด้านโครงสร้างพื้นฐานครบถ้วน
๓. ประชาชนยังยึดมั่นในขนบธรรมเนียมประเพณีและวัฒนธรรมท้องถิ่น
๔. ประชากรส่วนใหญ่มีอาชีพเกษตรกรรมผลผลิตทางการเกษตรที่สำคัญ ได้แก่ ข้าว อ้อย มันสำปะหลัง ฯลฯ
๕. มีความสงบไม่ค่อยจะมีปัญหา ด้านความปลอดภัยและด้านมลพิษ
๖. มีวัด ๑๐ แห่ง สำนักสงฆ์ ๑ แห่ง
๗. มีกองทุนหมู่บ้าน มีกลุ่มอาชีพต่างๆ

##### ➤ จุดอ่อน (W : Weakness)

๑. ขาดแหล่งเก็บกักน้ำเพื่อการอุปโภคบริโภคและเพื่อการเกษตร
๒. ขาดสถานศึกษาระดับฝึกออาชีพไม่มีสถานประกอบกิจการขนาดใหญ่ไม่มีโรงงานในพื้นที่
๓. ประชากรส่วนใหญ่คือเด็กและผู้สูงอายุ วัยแรงงานมีน้อย
๔. เด็กและเยาวชนในพื้นที่ขาดโอกาสทางการศึกษาต่อในระดับที่สูงขึ้น

##### ➤ โอกาส (O : Opportunity)

๑. มีเส้นทางคมนาคมสะดวกสามารถรองรับการขยายตัวของการลงทุนทางเศรษฐกิจ
๒. รัฐบาลมีนโยบายให้ประชาชนมีส่วนร่วมในการพัฒนาท้องถิ่นของตนเอง

##### ➤ ข้อจำกัด (T : Threat)

๑. ปัจจุบันองค์การบริหารส่วนตำบลดอนแสลบ เป็น อบต.ขนาดกลาง มีหมู่บ้าน ๒๔ หมู่บ้าน แต่มีงบประมาณจำกัดเมื่อเทียบกับภารกิจหน้าที่ต่างๆตามกฎหมายที่กำหนดให้เป็นอำนาจหน้าที่ของ อบต.ตามกฎหมายอื่น ตามภารกิจถ่ายโอนฯ ตามนโยบายท้องถิ่น นโยบายจังหวัดและนโยบายรัฐบาล
๒. งบประมาณที่ได้รับจากส่วนกลาง ไม่เพียงพอในการบริหารงาน
๓. กฎหมายและระเบียบต่างๆในการปฏิบัติงานทำให้ขาดความคล่องตัวในการบริหารงาน
๔. การพัฒนาบางด้านต้องเป็นไปตามกฎหมาย จึงไม่สามารถดำเนินการแก้ปัญหาได้ ต้องอาศัยความเสียสละของชุมชนซึ่งบางครั้งก็ทำได้ยาก

### ๓.๒ การประเมินสถานการณ์สภาพแวดล้อมภายนอกที่เกี่ยวข้อง

ในการจัดทำแผนพัฒนาท้องถิ่น (พ.ศ. ๒๕๖๖ – ๒๕๗๐) ขององค์การบริหารส่วนตำบลดอนแสลบ นั้น ได้ทำการประเมินสถานการณ์สภาพแวดล้อมภายนอกที่เกี่ยวข้อง ซึ่งมีรายละเอียดดังนี้

#### ๑. ยุทธศาสตร์การพัฒนาด้านเศรษฐกิจ

๑.๑ ประชาชนยังไม่รวมกลุ่มกันเพื่อดำเนินการด้านเศรษฐกิจของชุมชนในรูปของกลุ่มอาชีพอย่างเข้มแข็งส่วนใหญ่ทำเฉพาะในครัวเรือน

๑.๒ ผลผลิตทางการเกษตรราคาตกต่ำ เนื่องจากต้องผ่านพ่อค้าแม่ค้าคนกลาง

#### ๒. ด้านโครงสร้างพื้นฐาน

๒.๑ ประชาชนต้องการเส้นทางในการสัญจรไปมาเพิ่มมากขึ้น

๒.๒ ไฟฟ้าส่องสว่างทางและที่สาธารณะยังไม่สามารถดำเนินการครอบคลุมพื้นที่ได้ทั้งหมด

๒.๓ รางระบายน้ำยังไม่เพียงพอ ทำให้มีน้ำขังเป็นบางจุด

๒.๔ แหล่งน้ำในการเกษตรไม่พอเพียงในช่วงฤดูแล้งและน้ำประปาสำหรับอุปโภค-บริโภคและยังไม่ได้มาตรฐาน

#### ๓. ยุทธศาสตร์การพัฒนาด้านสังคม

๓.๑ เด็กนักเรียนไม่ได้รับการศึกษาต่อในระดับที่สูงกว่าชั้นพื้นฐาน และขาดงบประมาณในการศึกษา ครอบครัวยากจน

๓.๒ เยาวชนและวัยรุ่นติดเกมส์ บุหรี่ เหล้า ยาเสพติด และท้องก่อนวัยอันสมควร

#### ๔. ยุทธศาสตร์การพัฒนาด้านทรัพยากรธรรมชาติและสิ่งแวดล้อม

๔.๑ ปัญหาเรื่องการบริหารจัดการขยะในชุมชน

๔.๒ ประชาชนยังขาดจิตสำนึกในการการอนุรักษ์ทรัพยากรธรรมชาติและสิ่งแวดล้อม

#### ๕. ยุทธศาสตร์การพัฒนาด้านศาสนา ศิลปะ และวัฒนธรรม

๕.๑ ศิลปะ วัฒนธรรม จารีต ประเพณีถูกสังคมสมัยใหม่ค่อยๆเปลี่ยนแปลงไปและไม่ค่อยมีผู้สืบทอดภูมิปัญญาท้องถิ่น

#### ๖. ยุทธศาสตร์การพัฒนาด้านการบริหารจัดการ

๖.๑ ขาดอุปกรณ์เครื่องมือ เครื่องใช้ในการปฏิบัติงาน

๖.๒ ประชาชนไม่ค่อยให้ความสำคัญกับการมีส่วนร่วมในการแสดงความคิดเห็น

ความเชื่อมโยงของยุทธศาสตร์ในภาพรวม  
 แผนพัฒนาท้องถิ่น (พ.ศ.๒๕๖๖ - ๒๕๗๐) แก้ไข ครั้งที่ ๑/๒๕๖๖ (แก้ไขแผนพัฒนาเศรษฐกิจฯ ฉบับที่ ๑๓)  
 องค์การบริหารส่วนตำบลดอนแสลบ อำเภอห้วยกระเจา จังหวัดกาญจนบุรี

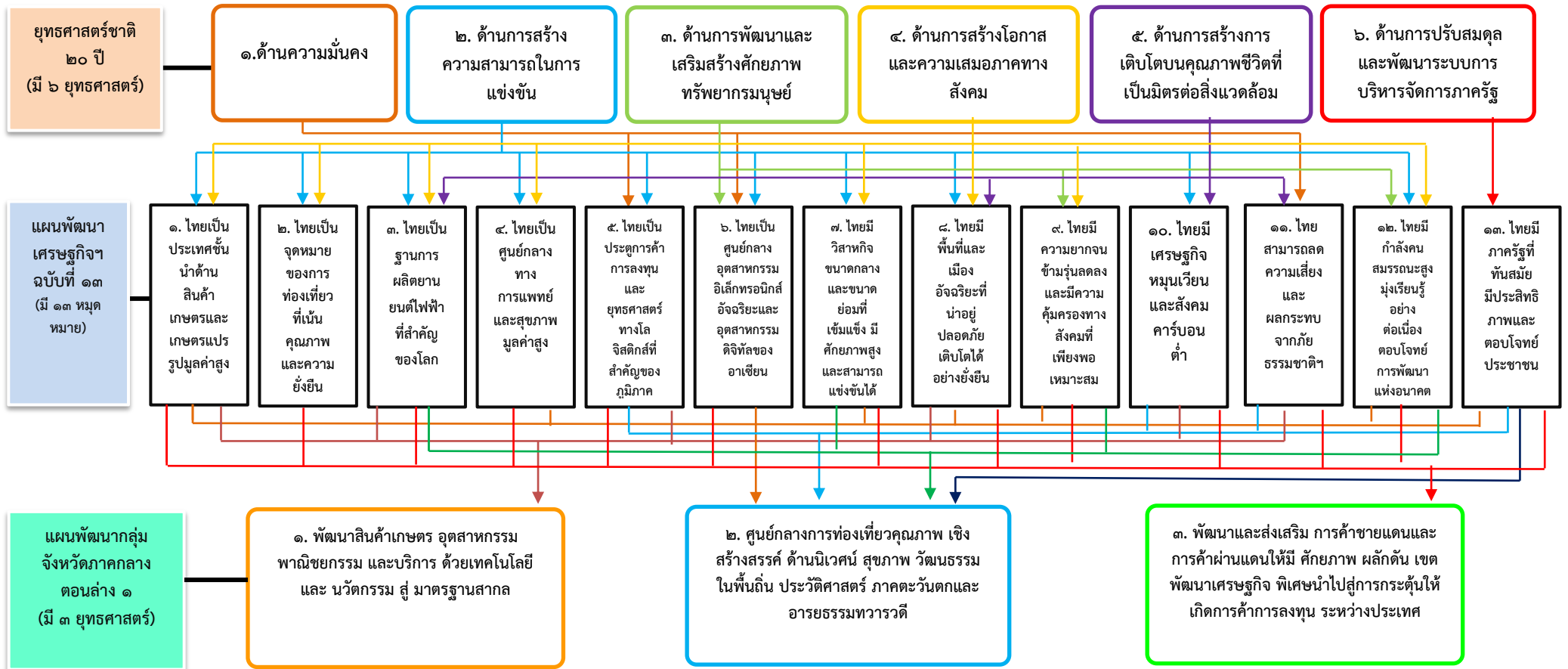

(ต่อ) แผนพัฒนาท้องถิ่น (พ.ศ.๒๕๖๖ - ๒๕๗๐) แก้ไข ครั้งที่ ๓/๒๕๖๕ (แก้ไขแผนพัฒนาเศรษฐกิจฯ ฉบับที่ ๑๓)  
องค์การบริหารส่วนตำบลดอนแสลบ อำเภอห้วยกระเจา จังหวัดกาญจนบุรี

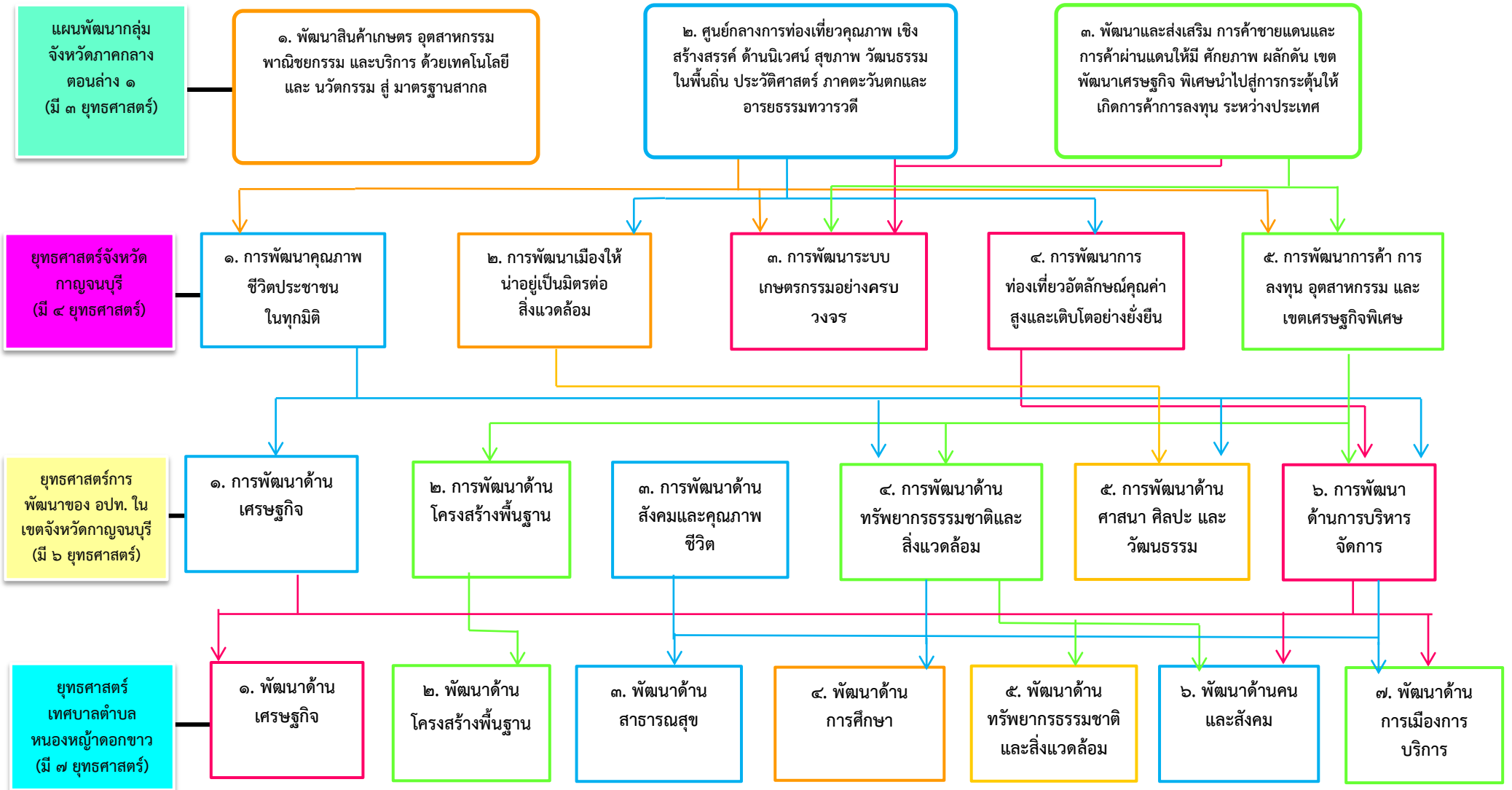

แผนที่ยุทธศาสตร์ Strategy Map

ยุทธศาสตร์การพัฒนาขององค์การบริหารส่วนตำบลดอนแสลบ  
Strategy Map

วิสัยทัศน์



“มุ่งมั่นพัฒนาคุณภาพชีวิต เศรษฐกิจพร้อมก้าวหน้า  
การศึกษาศาสนาก้าวล้ำ น้อมนำเศรษฐกิจพอเพียง”

ยุทธศาสตร์  
การพัฒนา อปท.  
๖ ยุทธศาสตร์



- ยุทธศาสตร์ที่ ๑  
การพัฒนาด้าน  
เศรษฐกิจ
- ยุทธศาสตร์ที่ ๒  
การพัฒนาด้าน  
โครงสร้างพื้นฐาน
- ยุทธศาสตร์ที่ ๓  
การพัฒนาด้าน  
สังคม
- ยุทธศาสตร์ที่ ๔  
การพัฒนาด้าน  
ทรัพยากรธรรมชาติและสิ่งแวดล้อม
- ยุทธศาสตร์ที่ ๕  
การพัฒนาด้าน  
ศาสนา ศิลปะและ  
วัฒนธรรม
- ยุทธศาสตร์ที่ ๖  
การพัฒนาด้าน  
การบริหารจัดการ

เป้าประสงค์  
๖ เป้าประสงค์



- ๑. ส่งเสริมและ  
พัฒนาเกษตรกร  
กลุ่มเกษตรกร  
ภายใต้หลักปรัชญา  
ของเศรษฐกิจ  
พอเพียง เกษตร  
ทฤษฎีใหม่ และ  
เกษตรสีเขียว
- ๒. พัฒนา  
โครงสร้างพื้นฐาน  
สิ่งอำนวยความสะดวก  
สะดวกและ  
สาธารณูปโภค  
ต่างๆ
- ๓. ส่งเสริมและ  
พัฒนาคุณภาพชีวิต  
ทุกกลุ่มเป้าหมาย
- ๔. ส่งเสริมสนับสนุน  
การอนุรักษ์และดูแล  
ทรัพยากรธรรมชาติและ  
สิ่งแวดล้อม
- ๕. พัฒนาและ  
ส่งเสริมการศึกษา  
อย่างต่อเนื่อง บำรุง  
ส่งเสริมศาสนาและ  
วัฒนธรรมประเพณี  
และภูมิปัญญา  
ท้องถิ่น
- ๖. สนับสนุนให้  
ประชาชนมีส่วนร่วม  
ในการพัฒนา  
ท้องถิ่นร่วมแสดง  
ความคิดเห็นร่วม  
ตรวจสอบการ  
ดำเนินงานต่างๆ

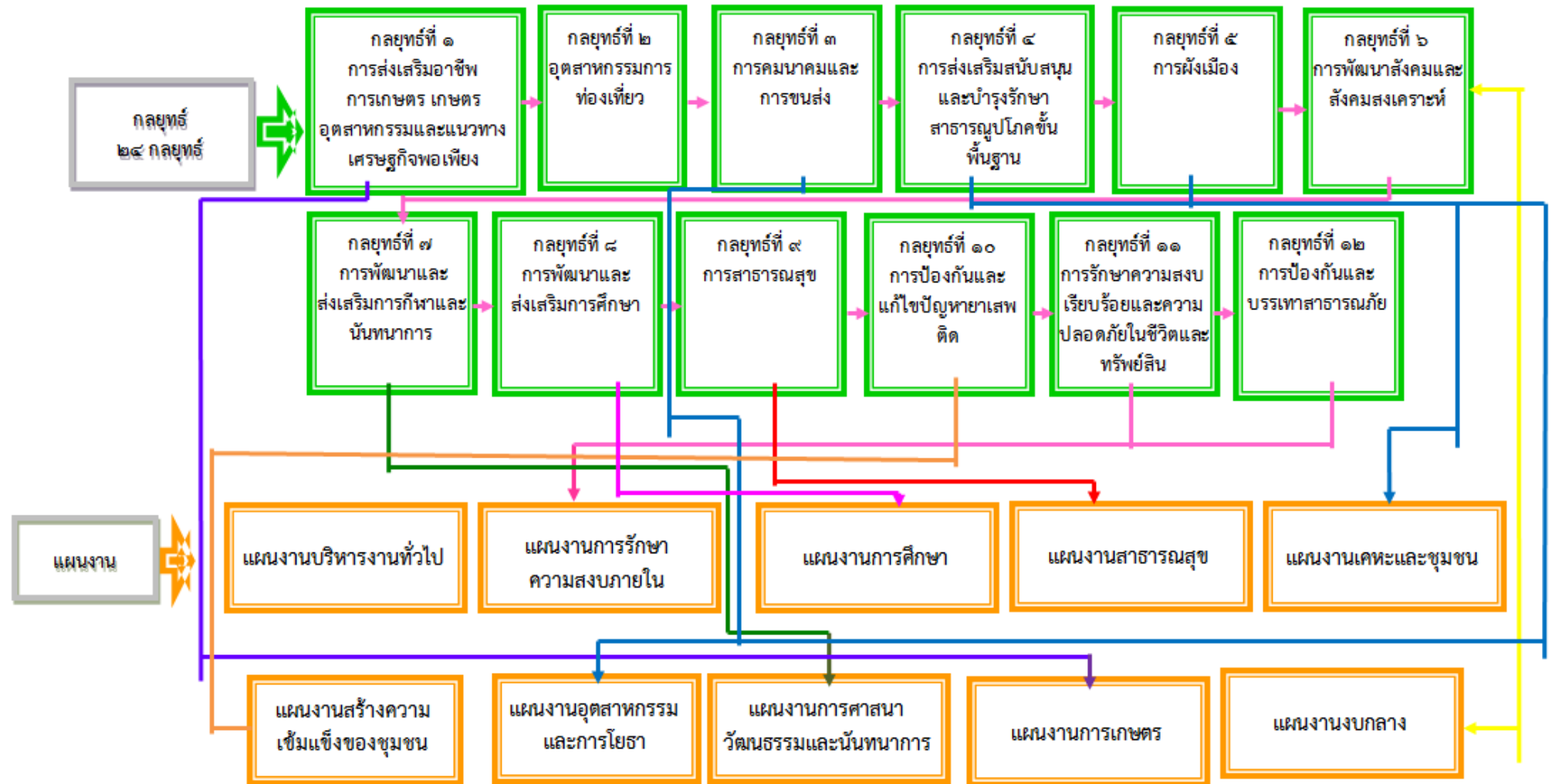

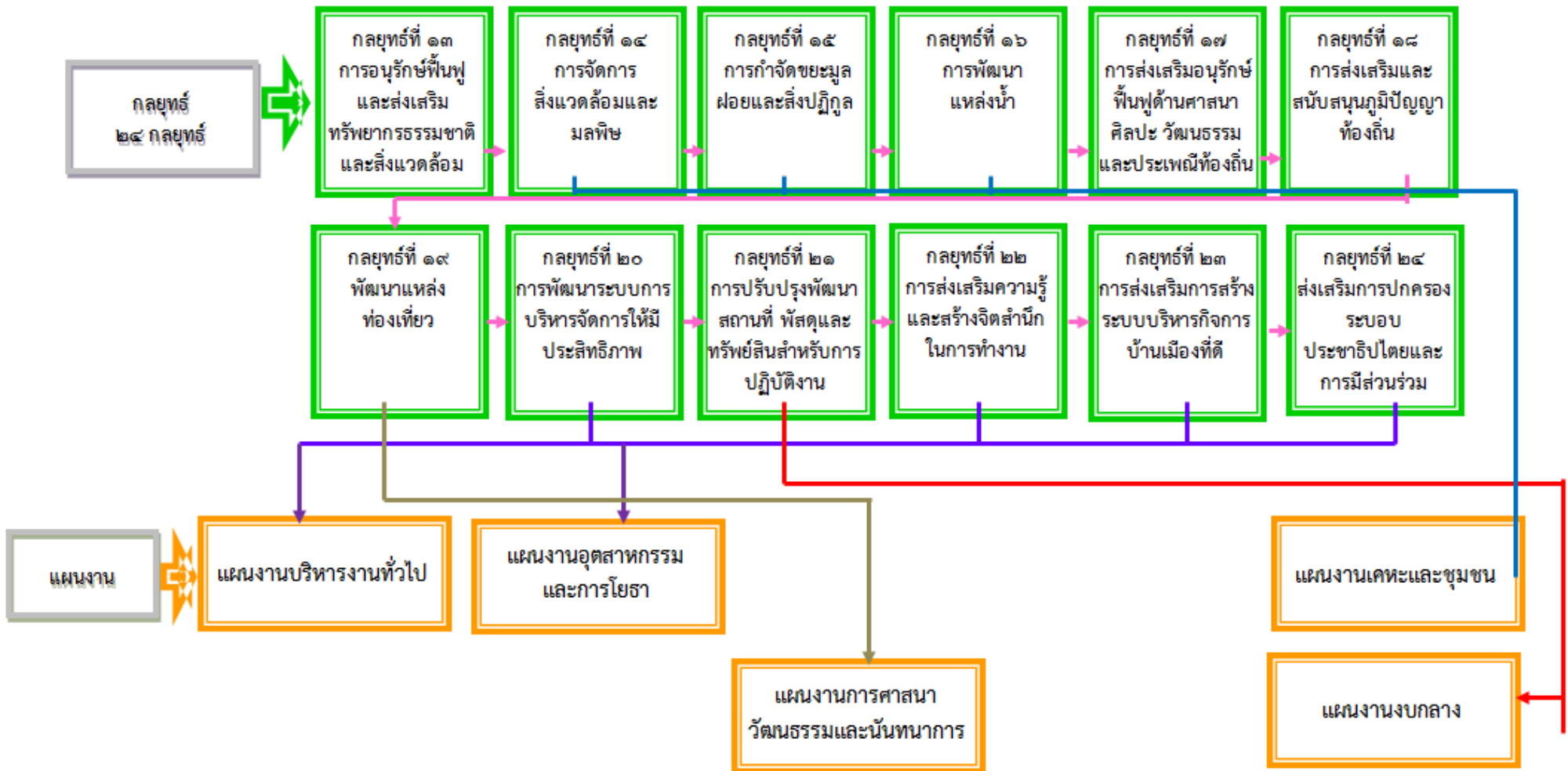



บัญชีสรุปโครงการพัฒนา  
แผนพัฒนาท้องถิ่น (พ.ศ.๒๕๖๖ - ๒๕๗๐)  
องค์การบริหารส่วนตำบลคอนแสลม

ยุทธศาสตร์	ปี ๒๕๖๖		ปี ๒๕๖๗		ปี ๒๕๖๘		ปี ๒๕๖๙		ปี ๒๕๗๐		รวม ๕ ปี	
	จำนวนโครงการ	งบประมาณ (บาท)	จำนวนโครงการ	งบประมาณ (บาท)	จำนวนโครงการ	งบประมาณ (บาท)	จำนวนโครงการ	งบประมาณ (บาท)	จำนวนโครงการ	งบประมาณ (บาท)	จำนวนโครงการ	งบประมาณ (บาท)
<b>๑.ยุทธศาสตร์การพัฒนาด้านเศรษฐกิจ</b>												
๑.๑ แผนงานการเกษตร	๔	๒๐๐,๐๐๐	๔	๒๐๐,๐๐๐	๔	๒๐๐,๐๐๐	๔	๒๐๐,๐๐๐	๔	๒๐๐,๐๐๐	๒๐	๑,๐๐๐,๐๐๐
๑.๒แผนงานสร้างความเข้มแข็งของชุมชน	๗	๖๐๐,๐๐๐	๓	๕๔๐,๐๐๐	๓	๕๔๐,๐๐๐	๓	๕๔๐,๐๐๐	๓	๕๔๐,๐๐๐	๑๙	๒,๗๖๐,๐๐๐
<b>รวม</b>	<b>๑๑</b>	<b>๘๐๐,๐๐๐</b>	<b>๗</b>	<b>๗๔๐,๐๐๐</b>	<b>๗</b>	<b>๗๔๐,๐๐๐</b>	<b>๗</b>	<b>๗๔๐,๐๐๐</b>	<b>๗</b>	<b>๗๔๐,๐๐๐</b>	<b>๓๙</b>	<b>๓,๗๖๐,๐๐๐</b>
<b>๒.ยุทธศาสตร์การพัฒนาด้านโครงสร้างพื้นฐาน</b>												
๒.๑ แผนงานอุตสาหกรรมและการโยธา	๑๓๐	๖๕,๙๓๐,๕๐๐	๔๗	๒๗,๔๓๐,๐๐๐	๔๔	๒๖,๘๙๐,๐๐๐	๓๐	๑๖,๗๑๐,๐๐๐	๑๕	๒๑,๒๗๖,๘๐๐	๒๖๖	๑๓๔,๐๓๖,๓๐๐
<b>รวม</b>	<b>๑๓๐</b>	<b>๖๕,๙๓๐,๕๐๐</b>	<b>๔๗</b>	<b>๒๗,๔๓๐,๐๐๐</b>	<b>๔๔</b>	<b>๒๖,๘๙๐,๐๐๐</b>	<b>๓๐</b>	<b>๑๖,๗๑๐,๐๐๐</b>	<b>๑๕</b>	<b>๒๑,๒๗๖,๘๐๐</b>	<b>๒๖๖</b>	<b>๑๓๔,๐๓๖,๓๐๐</b>
<b>๓.ยุทธศาสตร์การพัฒนาด้านสังคม</b>												
๓.๑ แผนงานบริหารทั่วไป	๕	๓,๒๓๑,๕๐๐	๕	๓,๒๓๑,๕๐๐	๕	๓,๒๓๑,๕๐๐	๕	๓,๒๓๑,๕๐๐	๕	๓,๒๓๑,๕๐๐	๓๐	๑๖,๑๕๗,๕๐๐
๓.๒ แผนงานรักษาความสงบภายใน	๑๕	๑,๑๑๐,๐๐๐	๑๖	๑,๑๓๐,๐๐๐	๑๖	๑,๑๓๐,๐๐๐	๑๖	๑,๑๓๐,๐๐๐	๑๖	๑,๑๓๐,๐๐๐	๘๐	๕,๖๕๐,๐๐๐
๓.๓แผนงานสาธารณสุข	๕	๑,๙๗๘,๓๐๐	๕	๑,๙๗๘,๓๐๐	๕	๑,๙๗๘,๓๐๐	๕	๑,๙๗๘,๓๐๐	๕	๑,๙๗๘,๓๐๐	๕๕	๙,๘๙๑,๕๐๐
๓.๔ แผนงานสร้างความเข้มแข็งของชุมชน	๗	๖๓๐,๐๐๐	๓	๕๔๐,๐๐๐	๓	๕๔๐,๐๐๐	๓	๕๔๐,๐๐๐	๓	๕๔๐,๐๐๐	๑๙	๒๗,๙๐๐,๐๐๐
๓.๕ แผนงานสังคมสงเคราะห์	๑๓	๒,๒๔๒,๐๐๐	๑๕	๒,๒๘๒,๐๐๐	๑๔	๒,๒๖๒,๐๐๐	๑๕	๒,๒๘๒,๐๐๐	๑๕	๒,๒๘๒,๐๐๐	๗๒	๑๑,๓๓๐,๐๐๐
๓.๖ แผนงานการศึกษา	๑๘	๙,๘๖๖,๑๒๐	๑๘	๙,๘๖๖,๑๒๐	๑๔	๙,๔๓๖,๑๒๐	๑๔	๙,๔๓๖,๑๒๐	๑๔	๙,๔๓๖,๑๒๐	๗๘	๔๗,๙๒๐,๖๐๐
๓.๗ แผนงานอุตสาหกรรมและการโยธา	๓	๑๕,๖๒๐,๐๐๐	๓	๑๕,๖๒๐,๐๐๐	๓	๑๕,๖๒๐,๐๐๐	๓	๑๕,๖๒๐,๐๐๐	๓	๑๕,๖๒๐,๐๐๐	๑๒	๗๘,๑๐๐,๐๐๐
<b>รวม</b>	<b>๖๖</b>	<b>๓๔,๖๑๗,๙๒๐</b>	<b>๖๕</b>	<b>๓๘,๔๘๓,๐๐๐</b>	<b>๖๐</b>	<b>๓๘,๑๑๓,๐๐๐</b>	<b>๖๑</b>	<b>๓๔,๒๑๗,๙๒๐</b>	<b>๖๑</b>	<b>๓๔,๒๑๗,๙๒๐</b>	<b>๓๔๖</b>	<b>๑๙๖,๙๔๙,๖๐๐</b>

บัญชีสรุปโครงการพัฒนา  
แผนพัฒนาท้องถิ่น (พ.ศ.๒๕๖๖ - ๒๕๗๐)  
องค์การบริหารส่วนตำบลดอนแสลบ

ยุทธศาสตร์	ปี ๒๕๖๖		ปี ๒๕๖๗		ปี ๒๕๖๘		ปี ๒๕๖๙		ปี ๒๕๗๐		รวม ๕ ปี	
	จำนวนโครงการ	งบประมาณ (บาท)	จำนวนโครงการ	งบประมาณ (บาท)	จำนวนโครงการ	งบประมาณ (บาท)	จำนวนโครงการ	งบประมาณ (บาท)	จำนวนโครงการ	งบประมาณ (บาท)	จำนวนโครงการ	งบประมาณ (บาท)
<b>๔.ยุทธศาสตร์การพัฒนาด้านทรัพยากรธรรมชาติและสิ่งแวดล้อม</b>												
๔.๓ แผนงานบริหารงานทั่วไป	๑	๕๐,๐๐๐	๑	๕๐,๐๐๐	๑	๕๐,๐๐๐	๑	๕๐,๐๐๐	๑	๕๐,๐๐๐	๕	๒๕๐,๐๐๐
<b>รวม</b>	<b>๑</b>	<b>๕๐,๐๐๐</b>	<b>๑</b>	<b>๕๐,๐๐๐</b>	<b>๑</b>	<b>๕๐,๐๐๐</b>	<b>๑</b>	<b>๕๐,๐๐๐</b>	<b>๑</b>	<b>๕๐,๐๐๐</b>	<b>๕</b>	<b>๒๕๐,๐๐๐</b>
<b>๕. ยุทธศาสตร์การพัฒนาด้านศาสนา ศิลปะและวัฒนธรรม</b>												
๕.๑ แผนงานศาสนาวัฒนธรรมและนันทนาการ	๑๕	๒,๓๐๐,๐๐๐	๑๕	๒,๓๐๐,๐๐๐	๑๕	๒,๓๐๐,๐๐๐	๑๕	๒,๓๐๐,๐๐๐	๑๕	๒,๓๐๐,๐๐๐	๗๕	๑๑,๑๕๐,๐๐๐
<b>รวม</b>	<b>๑๕</b>	<b>๒,๓๐๐,๐๐๐</b>	<b>๑๕</b>	<b>๒,๓๐๐,๐๐๐</b>	<b>๑๕</b>	<b>๒,๓๐๐,๐๐๐</b>	<b>๑๕</b>	<b>๒,๓๐๐,๐๐๐</b>	<b>๑๕</b>	<b>๒,๓๐๐,๐๐๐</b>	<b>๗๕</b>	<b>๑๑,๑๕๐,๐๐๐</b>
<b>๖.ยุทธศาสตร์การพัฒนาด้านการบริหารจัดการ</b>												
๖.๑ แผนงานบริหารงานทั่วไป	๒๙	๓,๑๘๑,๕๐๐	๒๙	๓,๑๘๑,๕๐๐	๒๙	๓,๑๘๑,๕๐๐	๒๙	๓,๑๘๑,๕๐๐	๒๙	๓,๑๘๑,๕๐๐	๑๔๕	๑๕,๙๐๗,๕๐๐
๖.๒ แผนงานอุตสาหกรรมและการโยธา	๓	๑๕,๖๒๐,๐๐๐	๓	๑๕,๖๒๐,๐๐๐	๓	๑๕,๖๒๐,๐๐๐	๓	๑๕,๖๒๐,๐๐๐	๓	๑๕,๖๒๐,๐๐๐	๑๕	๗๘,๑๐๐,๐๐๐
๖.๓ แผนงานงบกลาง	๑๓	๒๔,๑๒๐,๒๐๐	๑๓	๒๔,๑๒๐,๒๐๐	๑๓	๒๔,๑๒๐,๒๐๐	๑๓	๒๔,๑๒๐,๒๐๐	๑๓	๒๔,๑๒๐,๒๐๐	๖๕	๑๒,๐๖๑,๐๐๐
<b>รวม</b>	<b>๔๕</b>	<b>๔๒,๙๒๑,๗๐๐</b>	<b>๔๕</b>	<b>๔๒,๙๒๑,๗๐๐</b>	<b>๔๕</b>	<b>๔๒,๙๒๑,๗๐๐</b>	<b>๔๕</b>	<b>๔๒,๙๒๑,๗๐๐</b>	<b>๔๕</b>	<b>๔๒,๙๒๑,๗๐๐</b>	<b>๒๒๕</b>	<b>๒๒๔,๖๐๘,๕๐๐</b>
<b>รวมทั้งสิ้น</b>	<b>๒๖๘</b>	<b>๑๔๖,๖๒๐,๑๒๐</b>	<b>๑๘๐</b>	<b>๑๑๑,๙๗๔,๗๐๐</b>	<b>๑๗๒</b>	<b>๑๑๑,๐๖๔,๗๐๐</b>	<b>๑๕๙</b>	<b>๙๖,๙๘๙,๖๒๐</b>	<b>๑๔๔</b>	<b>๑๐๑,๐๓๖,๔๒๐</b>	<b>๙๔๔</b>	<b>๔๓๑,๘๗๙,๘๐๐</b>

บัญชีโครงการพัฒนาท้องถิ่น

รายละเอียดโครงการพัฒนา

แผนพัฒนาท้องถิ่น (พ.ศ.๒๕๖๖ - ๒๕๗๐) องค์การบริหารส่วนตำบลดอนแสลบ

ก.ยุทธศาสตร์ชาติ ๒๐ ปี ยุทธศาสตร์ที่ ๒ ด้านการสร้างความสามารถในการแข่งขัน

ข.แผนพัฒนาเศรษฐกิจและสังคมแห่งชาติ ฉบับที่ ๑๓ หมวดหมายที่

ค.Sustainable Development Goals: SDGs เป้าหมายที่ ๘.ส่งเสริมการเติบโตทางเศรษฐกิจที่ต่อเนื่องครอบคลุมและยั่งยืนการจ้างงานที่มีคุณค่า

ง.ยุทธศาสตร์จังหวัดกาญจนบุรี ยุทธศาสตร์ที่ ๔ พัฒนาการท่องเที่ยวอัตลักษณ์คุณค่าสูงและเติบโตอย่างยั่งยืน

จ.ยุทธศาสตร์การพัฒนาขององค์กรปกครองส่วนท้องถิ่นในเขตจังหวัดกาญจนบุรี ยุทธศาสตร์ที่ ๑ ด้านเศรษฐกิจ

๑.ยุทธศาสตร์องค์การบริหารส่วนตำบลดอนแสลบ ยุทธศาสตร์ที่ ๑ ด้านเศรษฐกิจ

๑.๑ กลยุทธ์ การส่งเสริมอาชีพ การเกษตรพัฒนาสินค้าเกษตรล่องหน้า

(๑) แผนงานการเกษตร

ที่	โครงการ	วัตถุประสงค์	เป้าหมาย (ผลผลิตของ โครงการ)	งบประมาณและที่ผ่านมา					ตัวชี้วัด (KPI)	ผลที่คาดว่าจะได้รับ	หน่วยงาน ที่รับผิดชอบ หลัก
				๒๕๖๖ บาท	๒๕๖๗ บาท	๒๕๖๘ บาท	๒๕๖๙ บาท	๒๕๗๐ บาท			
๑	โครงการส่งเสริมการทำ ปุ๋ยหมักชีวภาพ	เพื่อส่งเสริมให้เกษตรกรได้ ใช้ปุ๋ยหมักชีวภาพแทน ปุ๋ยเคมี	เกษตรกรที่สนใจเข้า ร่วมโครงการ	๒๐,๐๐๐	๒๐,๐๐๐	๒๐,๐๐๐	๒๐,๐๐๐	๒๐,๐๐๐	ประชาชนมีความเป็น อยู่ที่ดีขึ้นร้อยละ ๘๐	เกษตรกรมีรายได้ เพิ่มมากขึ้น	สำนักปลัด
๒	โครงการท้องถิ่นรักษ์โลก	เพื่อเพิ่มพื้นที่สีเขียวใน ตำบล ลดภาวะโลกร้อน	ปลูกต้นไม้ในพื้นที่ สาธารณะ และ สำนักงาน อบต.	๑๐๐,๐๐๐	๑๐๐,๐๐๐	๑๐๐,๐๐๐	๑๐๐,๐๐๐	๑๐๐,๐๐๐	สามารถเพิ่มพื้นที่ สีเขียวในตำบลได้ ร้อยละ ๑๐	ต้นไม้เติบโตขึ้นให้ ร่มเงาและความ สวยงามในพื้นที่ ลดภาวะโลกร้อน	สำนักปลัด
๓	โครงการอนุรักษ์พันธุ กรรมพืชอันเนื่องมาจาก พระราชดำริสมเด็จพระเทพฯ	เพื่ออนุรักษ์ทรัพยากร ในพื้นที่ โดยเฉพาะพืช ต่างๆ เพื่อให้ประชาชนได้ศึกษา หาความรู้	พื้นที่ป่าชุมชนบ้านเขา ดินสอ ๕ ไร่	๓๐,๐๐๐	๓๐,๐๐๐	๓๐,๐๐๐	๓๐,๐๐๐	๓๐,๐๐๐	มีพื้นที่ที่เข้าร่วมโครง การและมีการสำรวจ พันธุ์พืชในพื้นที่ไม่น้อย กว่าร้อยละ ๑๐ ของ พื้นที่เป้าหมาย	ประชาชนได้มีพื้นที่ อนุรักษ์ในชุมชน ร่วมกัน	สำนักปลัด
๔	โครงการรักษา รักรักษา รักษาแผ่นดิน	เพื่อรักษาทรัพยากร ธรรมชาติในพื้นที่	๒๔ หมู่บ้าน	๕๐,๐๐๐	๕๐,๐๐๐	๕๐,๐๐๐	๕๐,๐๐๐	๕๐,๐๐๐	ทรัพยากรในพื้นที่ได้ รับการดูแลรักษามากขึ้น ร้อยละ ๘๐	เพิ่มพื้นที่สีเขียวใน ชุมชน	สำนักปลัด

รายละเอียดโครงการพัฒนา  
แผนพัฒนาท้องถิ่น (พ.ศ.๒๕๖๖ - ๒๕๗๐)  
องค์การบริหารส่วนตำบลดอนแสลบ

ก.ยุทธศาสตร์ชาติ ๒๐ ปี ยุทธศาสตร์ที่ ๒ ด้านการสร้างความสามารถในการแข่งขัน

ข.แผนพัฒนาเศรษฐกิจและสังคมแห่งชาติ ฉบับที่ ๑๓ หมายเหตุที่

ค.Sustainable Development Goals: SDGs เป้าหมายที่ ๘.ส่งเสริมการเติบโตทางเศรษฐกิจที่ต่อเนื่องครอบคลุมและยั่งยืนการจ้างงานที่มีคุณค่า

ง.ยุทธศาสตร์จังหวัดกาญจนบุรี ยุทธศาสตร์ที่ ๔ พัฒนาการท่องเที่ยวอัตลักษณ์คุณค่าสูงและเติบโตอย่างยั่งยืน

จ.ยุทธศาสตร์การพัฒนาขององค์กรปกครองส่วนท้องถิ่นในเขตจังหวัดกาญจนบุรี ยุทธศาสตร์ที่ ๑ ด้านเศรษฐกิจ

๑.ยุทธศาสตร์องค์การบริหารส่วนตำบลดอนแสลบ ยุทธศาสตร์ที่ ๑ ด้านเศรษฐกิจ

๑.๑ กลยุทธ์ การส่งเสริมอาชีพ การเกษตรพัฒนาสินค้าเกษตรล่วงหน้า

๑.๒ แผนงานสร้างความเข้มแข็งของชุมชน

ที่	โครงการ	วัตถุประสงค์	เป้าหมาย (ผลผลิตของ โครงการ)	งบประมาณและที่ผ่านมา					ตัวชี้วัด (KPI)	ผลที่คาดว่าจะได้รับ	หน่วยงาน ที่รับผิดชอบ หลัก
				๒๕๖๖ บาท	๒๕๖๗ บาท	๒๕๖๘ บาท	๒๕๖๙ บาท	๒๕๗๐ บาท			
๑	โครงการส่งเสริมกลุ่มอาชีพสานกระเป๋ากาแฟ หมู่ที่ ๑๔ บ้านเขาใหญ่	เพื่อใช้เป็นงบประมาณในการจัดซื้อวัสดุ อุปกรณ์ บริหารจัดการ กลุ่ม	เพื่อบริหารจัดการกลุ่มอาชีพ	๒๐,๐๐๐	๒๐,๐๐๐	๒๐,๐๐๐	๒๐,๐๐๐	๒๐,๐๐๐	เพิ่มศักยภาพของกลุ่มอาชีพ	ประชาชนในกลุ่มอาชีพมีความเข้มแข็งขึ้นและมีศักยภาพของกลุ่มอาชีพ	สำนักปลัด
๒	โครงการส่งเสริมกลุ่มอาชีพผลิตถ่านชาโค หมู่ที่ ๑๒ บ้านเขาดินสอ	เพื่อใช้เป็นงบประมาณในการจัดซื้อวัสดุ อุปกรณ์ บริหารจัดการกลุ่ม	เพื่อบริหารจัดการกลุ่มอาชีพ	๒๐,๐๐๐	๒๐,๐๐๐	๒๐,๐๐๐	๒๐,๐๐๐	๒๐,๐๐๐	เพิ่มศักยภาพของกลุ่มอาชีพ	ประชาชนในกลุ่มอาชีพมีความเข้มแข็งขึ้นและมีศักยภาพของกลุ่มอาชีพ	สำนักปลัด

## รายละเอียดโครงการพัฒนา

แผนพัฒนาท้องถิ่น (พ.ศ.๒๕๖๖ - ๒๕๗๐) องค์การบริหารส่วนตำบลดอนแสลบ

ก.ยุทธศาสตร์ชาติ ๒๐ ปี ยุทธศาสตร์ที่ ๒ ด้านการสร้างความสามารถในการแข่งขัน

ข.แผนพัฒนาเศรษฐกิจและสังคมแห่งชาติ ฉบับที่ ๑๓ หมวดหมายที่

ค.Sustainable Development Goals: SDGs เป้าหมายที่ ๘.ส่งเสริมการเติบโตทางเศรษฐกิจที่ต่อเนื่องครอบคลุมและยั่งยืนการจ้างงานที่มีคุณค่า

ง.ยุทธศาสตร์จังหวัดกาญจนบุรี ยุทธศาสตร์ที่ ๔ พัฒนาการท่องเที่ยวอัตลักษณ์คุณค่าสูงและเติบโตอย่างยั่งยืน

จ.ยุทธศาสตร์การพัฒนาขององค์กรปกครองส่วนท้องถิ่นในเขตจังหวัดกาญจนบุรี ยุทธศาสตร์ที่ ๑ ด้านเศรษฐกิจ

๑.ยุทธศาสตร์องค์การบริหารส่วนตำบลดอนแสลบ ยุทธศาสตร์ที่ ๑ ด้านเศรษฐกิจ

๑.๑ กลยุทธ์ การส่งเสริมอาชีพ การเกษตรพัฒนาสินค้าเกษตรลุ่มน้ำ

๑.๒ แผนงานสร้างความเข้มแข็งของชุมชน

ที่	โครงการ	วัตถุประสงค์	เป้าหมาย (ผลผลิตของ โครงการ)	งบประมาณและที่ผ่านมา					ตัวชี้วัด (KPI)	ผลที่คาดว่าจะได้รับ	หน่วยงาน ที่รับผิดชอบ หลัก
				๒๕๖๖ บาท	๒๕๖๗ บาท	๒๕๖๘ บาท	๒๕๖๙ บาท	๒๕๗๐ บาท			
๓	โครงการส่งเสริมกลุ่มอาชีพ ผลิตเครื่องใช้จาก วัสดุเหลือใช้ หมู่ที่ ๒๐ บ้านดอนมะรุม	เพื่อใช้เป็นงบประมาณในการ จัดซื้อวัสดุ อุปกรณ์ บริหาร จัดการ กลุ่ม	เพื่อบริหารจัดการ กลุ่มอาชีพ	๒๐,๐๐๐	-	-	-	-	เพิ่มศักยภาพของ กลุ่มอาชีพ	ประชาชนในกลุ่มอาชีพมี ความเข้มแข็งขึ้นและมี ศักยภาพของกลุ่มอาชีพ	สำนักปลัด
๔	โครงการส่งเสริมกลุ่ม อาชีพกลุ่มทอผ้าบ้าน หนองปลิง หมู่ที่ ๗ บ้านหนองปลิง	เพื่อใช้เป็นงบประมาณในการ จัดซื้อวัสดุ อุปกรณ์ บริหาร จัดการ กลุ่ม	เพื่อบริหารจัดการ กลุ่มอาชีพ	๒๐,๐๐๐	-	-	-	-	เพิ่มศักยภาพของ กลุ่มอาชีพ	ประชาชนในกลุ่มอาชีพมี ความเข้มแข็งขึ้นและมี ศักยภาพของกลุ่มอาชีพ	สำนักปลัด
๕	โครงการส่งเสริมกลุ่ม อาชีพกลุ่มวิสาหกิจชุมชน ผู้ปลูกเมล่อน หมู่ที่ ๘ บ้านหนองนางเลิง	เพื่อใช้เป็นงบประมาณ ในการจัดซื้อวัสดุ อุปกรณ์ บริหารจัดการ กลุ่ม	เพื่อบริหารจัดการ กลุ่มอาชีพ	๒๐,๐๐๐	-	-	-	-	เพิ่มศักยภาพของ กลุ่มอาชีพ	ประชาชนในกลุ่มอาชีพมี ความเข้มแข็งขึ้นและมี ศักยภาพของกลุ่มอาชีพ	สำนักปลัด

## รายละเอียดโครงการพัฒนา

## แผนพัฒนาท้องถิ่น (พ.ศ.๒๕๖๖ - ๒๕๗๐) องค์การบริหารส่วนตำบลดอนแสลบ

ก.ยุทธศาสตร์ชาติ ๒๐ ปี ยุทธศาสตร์ที่ ๒ ด้านการสร้างความสามารถในการแข่งขัน

ข.แผนพัฒนาเศรษฐกิจและสังคมแห่งชาติ ฉบับที่ ๑๓ หมายเหตุที่ ๕ ไทยเป็นประตูการค้าการลงทุนและยุทธศาสตร์ทางโลจิสติกส์ที่สำคัญของภูมิภาค

ค.Sustainable Development Goals: SDGs เป้าหมายที่ ๙ พัฒนาโครงสร้างพื้นฐานที่พร้อมรับการเปลี่ยนแปลงส่งเสริมการปรับตัวให้เป็นอุตสาหกรรมอย่างยั่งยืนทั่วถึงและสนับสนุนนวัตกรรม

ง.ยุทธศาสตร์จังหวัดกาญจนบุรี ยุทธศาสตร์ที่ ๕ การพัฒนาการค้า การลงทุนอุตสาหกรรมและเขตเศรษฐกิจพิเศษ

จ.ยุทธศาสตร์การพัฒนาขององค์กรปกครองส่วนท้องถิ่นในเขตจังหวัดกาญจนบุรี ยุทธศาสตร์ที่ ๒ ด้านโครงสร้างพื้นฐาน

๒. ยุทธศาสตร์การพัฒนาขององค์การบริหารส่วนตำบลดอนแสลบที่ ๒. ยุทธศาสตร์ด้านโครงสร้างพื้นฐาน

๒.๑ กลยุทธ์ พัฒนาการคมนาคมและการขนส่งให้ได้มาตรฐาน

๒.๑ แผนงานอุตสาหกรรมและการโยธา

ที่	โครงการ	วัตถุประสงค์	เป้าหมาย (ผลผลิตของโครงการ)	งบประมาณและที่ผ่านมา					ตัวชี้วัด (KPI)	ผลที่คาดว่าจะได้รับ	หน่วยงาน ที่รับผิดชอบ หลัก
				๒๕๖๖ บาท	๒๕๖๗ บาท	๒๕๖๘ บาท	๒๕๖๙ บาท	๒๕๗๐ บาท			
๑	โครงการเจาะบ่อบาดาลพร้อมอุปกรณ์ติดตั้ง หมู่ที่ ๑ บ้านดอนแสลบ	เพื่อแก้ปัญหาภัยแล้ง/อุปโภคและถูกสุขลักษณะเพิ่มมากขึ้น	เจาะบ่อบาดาลพร้อมอุปกรณ์ติดตั้ง หมู่ที่ ๑ บ้านดอนแสลบ	๒๐๐,๐๐๐	-	-	-	-	ร้อยละของประชาชนได้ใช้ประโยชน์	ประชาชนมีน้ำสำหรับอุปโภค/บริโภคและถูกสุขลักษณะมากขึ้น	กองช่าง
๒	โครงการสร้างถังน้ำประปาพร้อมถังกรองหมู่ที่ ๑ บ้านดอนแสลบ	เพื่อให้ประชาชนมีน้ำประปาใช้อย่างเพียงพอ	สร้างถังน้ำประปาพร้อมถังกรอง ขนาดหอลัง สูง ๑๕ เมตร	-	๕๐๐,๐๐๐	-	-	-	ร้อยละของประชาชนได้ใช้ประโยชน์	ประชาชนมีน้ำสำหรับอุปโภค/บริโภคและถูกสุขลักษณะมากขึ้น	กองช่าง
๓	โครงการก่อสร้างคูส่งน้ำคอนกรีต หมู่ที่ ๑ บ้านดอนแสลบ	เพื่อให้ประชาชนมีน้ำในการเกษตรอย่างเพียงพอ	ก่อสร้างคูส่งน้ำคอนกรีต กว้าง ๐.๘๐ เมตร ยาว ๑,๐๐๐ เมตร ลึก ๐.๘๐ เมตร	-	-	๕๐๐,๐๐๐	-	-	ร้อยละของประชาชนได้ใช้ประโยชน์	เพื่อให้ประชาชนมีน้ำในการเกษตรอย่างเพียงพอ	กองช่าง

## รายละเอียดโครงการพัฒนา

แผนพัฒนาท้องถิ่น (พ.ศ.๒๕๖๖ - ๒๕๗๐) องค์การบริหารส่วนตำบลคอนแสลบ

## ๒.๑ กลยุทธ์ พัฒนาการคมนาคมและการขนส่งให้ได้มาตรฐาน

## ๒.๑ แผนงานอุตสาหกรรมและการโยธา

ที่	โครงการ	วัตถุประสงค์	เป้าหมาย (ผลผลิตของโครงการ)	งบประมาณและที่ผ่านมา					ตัวชี้วัด (KPI)	ผลที่คาดว่าจะได้รับ	หน่วยงาน ที่รับผิดชอบ หลัก
				๒๕๖๖ บาท	๒๕๖๗ บาท	๒๕๖๘ บาท	๒๕๖๙ บาท	๒๕๗๐ บาท			
๔	โครงการก่อสร้างรางระบายน้ำ หมู่ที่ ๑ บ้านคอนแสลบ	เพื่อให้ระบายน้ำได้สะดวก น้ำไม่ท่วมขัง	ก่อสร้างรางระบายน้ำพ้อมบ่อพัก ขนาดกว้าง ๐.๕๐ เมตร ยาว ๔๐๐ เมตร ลึกเฉลี่ย ๐.๕๐ เมตร	-	-	-	๕๐๐,๐๐๐	-	ร้อยละของประชาชนได้ใช้ประโยชน์	ทำให้น้ำไหลสะดวก เวลาฝนตกหนักและลดปัญหาน้ำท่วมคลังในหมู่บ้าน	กองช่าง
๕	โครงการปรับปรุงถนนหินคลุก หมู่ที่ ๑ บ้านคอนแสลบ	เพื่อให้ประชาชนสัญจรไปมาได้สะดวก	ปรับปรุงถนนหินคลุก ขนาด ๔.๐๐ ม. ยาว ๘๐๐ ม. หนา ๐.๑๕ ม.	-	-	-	๕๐๐,๐๐๐	-	ถนนหินคลุกได้รับการปรับปรุงจำนวน ๑ เส้น	การสัญจรไปมาในหมู่บ้าน ได้รับความสะดวกสบายขึ้น	กองช่าง
๖	โครงการปรับปรุงถนนลูกรัง หมู่ที่ ๑ บ้านคอนแสลบ	เพื่อให้ประชาชนสัญจรไปมาได้สะดวก	ปรับปรุงถนนหินคลุก ขนาด ๔.๐๐ ม. ยาว ๘๐๐ ม. หนา ๐.๑๕ ม.	-	-	๔๐๐,๐๐๐	-	-	ถนนลูกรังได้รับการปรับปรุงจำนวน ๑ เส้น	การสัญจรไปมาในหมู่บ้าน ได้รับความสะดวกสบายขึ้น	กองช่าง
๗	โครงการก่อสร้างถนนลาดยางในหมู่บ้าน หมู่ที่ ๑ บ้านคอนแสลบ	เพื่อให้มีเส้นทางคมนาคมสะดวกและรวดเร็ว	ก่อสร้างถนนลาดยางบริเวณ บ้านเรณู เพ็ญจูประยงค์ พูลจันทร์ ขนาดกว้าง ๕.๐๐ เมตร ๔๐๐ยาว ๐.๐๕ เมตร	-	-	-	๓๐๐,๐๐๐	-	ถนนลาดยางได้รับจำนวน ๑ เส้น	การสัญจรไปมาในหมู่บ้าน ได้รับความสะดวกสบายขึ้น	กองช่าง
๘	โครงการติดตั้งเครื่องออกกำลังกาย หมู่ที่ ๑ บ้านคอนแสลบ	เพื่อให้ประชาชนมีสถานที่พักผ่อนและออกกำลังกาย	ติดตั้งเครื่องออกกำลังกาย	-	๘๐๐,๐๐๐	-	-	-	ร้อยละของประชาชนได้ใช้ประโยชน์	ประชาชน ได้มีสถานที่เล่นและออกกำลังกาย	กองช่าง

## รายละเอียดโครงการพัฒนา

แผนพัฒนาท้องถิ่น (พ.ศ.๒๕๖๖ - ๒๕๗๐) องค์การบริหารส่วนตำบลดอนแสลบ

## ๒.๑ กลยุทธ์ พัฒนาการคมนาคมและการขนส่งให้ได้มาตรฐาน

## ๒.๑ แผนงานอุตสาหกรรมและการโยธา

ที่	โครงการ	วัตถุประสงค์	เป้าหมาย (ผลผลิตของโครงการ)	งบประมาณและที่ผ่านมา					ตัวชี้วัด (KPI)	ผลที่คาดว่าจะได้รับ	หน่วยงาน ที่รับผิดชอบ หลัก
				๒๕๖๖ บาท	๒๕๖๗ บาท	๒๕๖๘ บาท	๒๕๖๙ บาท	๒๕๗๐ บาท			
๙	โครงการก่อสร้างทาง เกวียนเก่าให้เป็นถนน สาธารณะ หมู่ที่ ๑ บ้านดอนแสลบ	เพื่อให้ประชาชนสัญจรไป มาได้สะดวก	ก่อสร้างถนนลูกรัง กว้าง ๔.๐๐ เมตร ยาว ๒,๐๐๐ เมตร	-	-	-	๕๐๐,๐๐๐	-	ถนน จำนวน ๑ เส้น	การสัญจรไปมาใน หมู่บ้านได้รับความ สะดวกสบายขึ้น	กองช่าง
๑๐	โครงการขุดสระน้ำเพื่อ การเกษตร หมู่ที่ ๑ บ้านดอนแสลบ	เพื่อให้ประชาชนมีน้ำใน การเกษตรอย่างเพียงพอ	ขุดสระน้ำ กว้าง ๔๐x๔๐ เมตร	-	๒๐๐,๐๐๐	๒๐๐,๐๐๐	๒๐๐,๐๐๐	๒๐๐,๐๐๐	ร้อยละของประชาชนได้ ใช้ประโยชน์	เพื่อให้ประชาชนมี น้ำในการเกษตร อย่างเพียงพอ	กองช่าง
๑๑	โครงการปรับปรุง ซ่อมแซมลานตากข้าว หมู่ที่ ๑ บ้านดอนแสลบ	เพื่อให้มีสถานที่ตากข้าวให้ เกษตรกร	ปรับปรุงซ่อมแซมลานตาก ข้าว กว้าง ๒๐๐ เมตร ยาว ๒๐๐ เมตร หนา ๐.๐๕ เมตร	-	-	๑๖๐,๐๐๐	-	-	มีประชาชนมาใช้พื้นที่ ร้อยละ ๖๐	เกษตรกรมีสถานที่ ตากผลผลิต	มีประชาชนมา ใช้พื้นที่ร้อยละ ๖๐
๑๒	โครงการขุดเจาะบ่อน้ำ บาดาล หมู่ที่ ๒ บ้านพนม นาง	เพื่อกักเก็บน้ำอุปโภค/ บริโภคและถูกสุขลักษณะ เพิ่มมากขึ้น	เจาะบ่อบาดาล พร้อมท่อถึง ๑๒ เมตรและมีเตอร์ไฟฟ้า	๕๐๐,๐๐๐	-	-	-	-	ร้อยละของประชาชนได้ ใช้ประโยชน์	ประชาชนมีน้ำ สำหรับอุปโภค/ บริโภคและถูก สุขลักษณะมากขึ้น	กองช่าง



๒ บัญชีโครงการพัฒนาท้องถิ่น

รายละเอียดโครงการพัฒนา

แผนพัฒนาท้องถิ่น (พ.ศ.๒๕๖๖ - ๒๕๗๐) องค์การบริหารส่วนตำบลคอนแสลม

แบบ ผ.๐๒

๒.๑ กลยุทธ์ พัฒนาการคมนาคมและการขนส่งให้ได้มาตรฐาน

๒.๑ แผนงานอุตสาหกรรมและการโยธา

ที่	โครงการ	วัตถุประสงค์	เป้าหมาย (ผลผลิตของโครงการ)	งบประมาณและที่ผ่านมา					ตัวชี้วัด (KPI)	ผลที่คาดว่าจะได้รับ	หน่วยงาน ที่รับผิดชอบหลัก
				๒๕๖๖ บาท	๒๕๖๗ บาท	๒๕๖๘ บาท	๒๕๖๙ บาท	๒๕๗๐ บาท			
๑๓	โครงการก่อสร้างฝายน้ำล้นที่คั่นสระน้ำกลางหมู่บ้าน หมู่ที่ ๒ บ้านพนมนาง	เพื่อกักเก็บน้ำไว้ทำการเกษตรในในฤดูฝน	ก่อสร้างฝายน้ำล้น กว้าง ๔๐ เมตร ยาว ๘ เมตร ลึก ๐.๒๐ เมตร	-	๕๐๐,๐๐๐	-	-	-	๑. ร้อยละของเกษตรกรที่มีน้ำใช้ทำการเกษตรเพิ่มขึ้น ๒. ร้อยละของประชาชนพึงพอใจ	๑. เกษตรกรมีน้ำใช้ทำการเกษตรเพิ่มขึ้น	กองช่าง
๑๔	โครงการก่อสร้างรางระบายน้ำ หมู่ที่ ๒ บ้านพนมนาง	เพื่อให้ระบายน้ำได้สะดวก น้ำไม่ท่วมขัง	ก่อสร้างรางระบายน้ำพร้อมบ่อพัก ขนาดกว้าง ๐.๕๐ เมตร ยาว ๑.๒๐ เมตร ลึกเฉลี่ย ๐.๕๐ เมตร	-	-	๔๐๐,๐๐๐	-	-	ร้อยละของประชาชนได้ใช้ประโยชน์	ทำให้น้ำไหลสะดวกเวลาฝนตกหนักและลดปัญหาน้ำท่วมคั่งในหมู่บ้าน	กองช่าง
๑๕	โครงการปรับปรุงซ่อมแซมถนนลูกรังบดอัดแน่น หมู่ที่ ๒ บ้านพนมนาง	เพื่อให้ประชาชนสัญจรไปมาได้สะดวก	ปรับปรุงซ่อมแซมถนนลูกรังบดอัดแน่น กว้าง ๔.๐๐ เมตร ยาว ๕๐๐ เมตร หนา ๐.๒๐ เมตร	-	-	๒๐๐,๐๐๐	-	-	ถนนลูกรังได้รับการปรับปรุงจำนวน ๑ เส้น	การสัญจรไปมาในหมู่บ้านได้รับความสะดวกสบายขึ้น	กองช่าง
๑๖	โครงการก่อสร้างถนนคอนกรีตเสริมเหล็ก หมู่ที่ ๒ บ้านพนมนาง	เพื่อให้ประชาชนสัญจรไปมาได้สะดวก	ก่อสร้างถนนคอนกรีตเสริมเหล็ก บริเวณบ้านายช้อย - บ้านนางเพ็ญ กว้าง ๔.๐๐ เมตร ยาว ๖๐ เมตร หนา ๐.๑๕ เมตร	๑๕๐,๐๐๐	-	-	-	-	ถนนคอนกรีตเสริมจำนวน ๑ เส้น	การสัญจรไปมาในหมู่บ้านได้รับความสะดวกสบายขึ้น	กองช่าง

๒ บัญชีโครงการพัฒนาท้องถิ่น

รายละเอียดโครงการพัฒนา

แผนพัฒนาท้องถิ่น (พ.ศ.๒๕๖๖ - ๒๕๗๐) องค์การบริหารส่วนตำบลดอนแสลบ

แบบ ผ.๐๒

๒.๑ กลยุทธ์ พัฒนาการคมนาคมและการขนส่งให้ได้มาตรฐาน

๒.๑ แผนงานอุตสาหกรรมและการโยธา

ที่	โครงการ	วัตถุประสงค์	เป้าหมาย (ผลผลิตของโครงการ)	งบประมาณและที่ผ่านมา					ตัวชี้วัด (KPI)	ผลที่คาดว่าจะได้รับ	หน่วยงาน ที่รับผิดชอบหลัก
				๒๕๖๖ บาท	๒๕๖๗ บาท	๒๕๖๘ บาท	๒๕๖๙ บาท	๒๕๗๐ บาท			
๑๗	โครงการก่อสร้างถนนคอนกรีตเสริมเหล็กบ้านดอนสูง หมู่ที่ ๒ บ้านพนมนาง	เพื่อให้ประชาชนสัญจรไปมาได้สะดวก	ก่อสร้างถนนคอนกรีตเสริมเหล็ก บ้านดอนสูง กว้าง ๔.๐๐ เมตร ยาว ๒๕๐ เมตร หนา ๐.๑๕ เมตร	-	-	๖๕๐,๐๐๐	-	-	ถนนคอนกรีตเสริม จำนวน ๑ เส้น	การสัญจรไปมาในหมู่บ้านได้รับความสะดวกสบายขึ้น	กองช่าง
๑๘	โครงการก่อสร้างถนนคอนกรีตเสริมเหล็กบ้านวังหิน หมู่ที่ ๒ บ้านพนมนาง	เพื่อให้ประชาชนสัญจรไปมาได้สะดวก	ก่อสร้างถนนคอนกรีตเสริมเหล็ก บ้านวังหินกว้าง ๔.๐๐ เมตร ยาว ๑๐๐ เมตร หนา ๐.๑๕ เมตร	๒๔๐,๐๐๐	-	-	-	-	ถนนคอนกรีตเสริม จำนวน ๑ เส้น	การสัญจรไปมาในหมู่บ้านได้รับความสะดวกสบายขึ้น	กองช่าง
๑๙	โครงการก่อสร้างกีฬาฟุตบอลด้านยาเสพติดพร้อมไฟส่องสว่าง หมู่ที่ ๒ บ้านพนมนาง	เพื่อให้ชุมชนได้มีสถานที่พักผ่อนและออกกำลังกาย	ขนาด ๔๐ เมตร กว้าง ๔๐ เมตร	-	-	๒๐๐,๐๐๐	-	-	สนามฟุตบอล จำนวน ๑ สนาม	ประชาชนได้ใช้ออกกำลังกายทำให้สุขภาพแข็งแรง	กองช่าง
๒๐	โครงการปรับปรุงถนนหินคลุกบดอัดแน่น หมู่ที่ ๔ บ้านวังนาค	เพื่อให้ประชาชนสัญจรไปมาได้สะดวก	ปรับปรุงถนนหินคลุกบดอัดแน่น กว้าง ๔.๐๐ ม. ยาว ๘๐๐ ม. หนา ๐.๑๕ ม.	๒๗๐,๐๐๐	-	-	-	-	ถนนหินคลุก ได้รับการปรับปรุง จำนวน ๑ เส้น	การสัญจรไปมาในหมู่บ้านได้รับความสะดวกสบายขึ้น	

๒ บัญชีโครงการพัฒนาท้องถิ่น

รายละเอียดโครงการพัฒนา

แผนพัฒนาท้องถิ่น (พ.ศ.๒๕๖๖ - ๒๕๗๐) องค์การบริหารส่วนตำบลคอนแสลบ

แบบ ผ.๐๒

๒.๑ กลยุทธ์ พัฒนาการคมนาคมและการขนส่งให้ได้มาตรฐาน

๒.๑ แผนงานอุตสาหกรรมและการโยธา

ที่	โครงการ	วัตถุประสงค์	เป้าหมาย (ผลผลิตของโครงการ)	งบประมาณและที่ผ่านมา					ตัวชี้วัด (KPI)	ผลที่คาดว่าจะได้รับ	หน่วยงาน ที่รับผิดชอบ หลัก
				๒๕๖๖ บาท	๒๕๖๗ บาท	๒๕๖๘ บาท	๒๕๖๙ บาท	๒๕๗๐ บาท			
๒๑	โครงการติดตั้งเครื่องออกกำลังกาย หมู่ที่ ๔ บ้านวังนาค	เพื่อให้ประชาชนมีสถานที่พักผ่อนและออกกำลังกาย	ติดตั้งเครื่องออกกำลังกาย	-	-	๓๐๐,๐๐๐	-	๓๐๐,๐๐๐	ร้อยละของประชาชนได้ใช้ประโยชน์	ประชาชน ได้มีสถานที่เล่นและออกกำลังกาย	กองช่าง
๒๒	โครงการก่อสร้างรางระบายน้ำ หมู่ที่ ๕ บ้านเขารักษ์	เพื่อให้ระบายน้ำได้สะดวก น้ำไม่ท่วมขัง	ขนาดกว้าง ๐.๕๐ เมตร ยาว ๒๐๐ เมตร ลึก ๐.๖๐ เมตร	-	-	-	๖๐๐,๐๐๐	-	ร้อยละของประชาชนได้ใช้ประโยชน์	ทำให้น้ำไหลสะดวก เวลาฝนตกหนักและลดปัญหาน้ำท่วมคั่งในหมู่บ้าน	กองช่าง
๒๓	โครงการก่อสร้างถนนคอนกรีตเสริมเหล็กภายในหมู่บ้าน หมู่ที่ ๕ บ้านเขารักษ์	เพื่อให้ประชาชนสัญจรไปมาได้สะดวก	ขนาดกว้าง ๔.๐๐ เมตร ยาว ๒๐๐ เมตร หนา ๐.๑๕ เมตร	๕๐๐,๐๐๐	๕๐๐,๐๐๐	-	-	-	ถนนคอนกรีตเสริมจำนวน ๑ เส้น	การสัญจรไปมาในหมู่บ้านได้รับความสะดวกสบายขึ้น	กองช่าง
๒๔	โครงการก่อสร้างถนนคอนกรีตเสริมเหล็กบริเวณวัดเขารักษ์ หมู่ที่ ๕ บ้านเขารักษ์	เพื่อให้ประชาชนสัญจรไปมาได้สะดวก	ขนาดกว้าง ๔.๐๐ เมตร ยาว ๒๐๐ เมตร หนา ๐.๑๕ เมตร	-	-	๕๐๐,๐๐๐	-	-	ถนนคอนกรีตเสริมจำนวน ๑ เส้น	การสัญจรไปมาในหมู่บ้านได้รับความสะดวกสบายขึ้น	กองช่าง

## ๒.๑ กลยุทธ์ พัฒนาการคมนาคมและการขนส่งให้ได้มาตรฐาน

## ๒.๑ แผนงานอุตสาหกรรมและการโยธา

ที่	โครงการ	วัตถุประสงค์	เป้าหมาย (ผลผลิตของโครงการ)	งบประมาณและที่ผ่านมา					ตัวชี้วัด (KPI)	ผลที่คาดว่าจะได้รับ	หน่วยงาน ที่รับผิดชอบ หลัก
				๒๕๖๖ บาท	๒๕๖๗ บาท	๒๕๖๘ บาท	๒๕๖๙ บาท	๒๕๗๐ บาท			
๒๕	โครงการก่อสร้างถนนคอนกรีตเสริมเหล็กบริเวณลานตากข้าว หมู่ที่ ๕ บ้านเขารักษ์	เพื่อให้ประชาชนสัญจรไปมาได้สะดวก	กว้าง ๔.๐๐ เมตร ยาว ๖๐ เมตร หนา ๐.๑๐ เมตร	-	-	-	-	๑,๒๐๐๐,๐๐๐	ถนนคอนกรีตเสริม จำนวน ๑ เส้น	การสัญจรไปมาใน หมู่บ้านได้รับความ สะดวกสบายขึ้น	กองช่าง
๒๖	โครงการติดตั้งระบบกรองน้ำดื่ม บริเวณโรงเรียนวัดเขารักษ์ หมู่ที่ ๕ บ้านเขารักษ์	เพื่อมีอุปโภค/บริโภคและถูกสุขลักษณะเพิ่มมากขึ้น	ติดตั้งระบบกรองน้ำดื่ม	๒๕๐,๐๐๐	-	-	-	-	ร้อยละของ ประชาชนได้ใช้ ประโยชน์	ประชาชนมีน้ำสำหรับ อุปโภค/บริโภคและถูก สุขลักษณะมากขึ้น	กองช่าง
๒๗	โครงการเจาะบ่อบาดาลพร้อมติดตั้งถังน้ำ บริเวณโรงเรียนวัดเขารักษ์ หมู่ที่ ๕ บ้านเขารักษ์	เพื่อมีอุปโภค/บริโภคและถูกสุขลักษณะเพิ่มมากขึ้น	เจาะบ่อบาดาล ๑ บ่อ	-	๒๐๐,๐๐๐	-	-	-	ร้อยละของ ประชาชนได้ใช้ ประโยชน์	ประชาชนมีน้ำสำหรับ อุปโภค/บริโภคและถูก สุขลักษณะมากขึ้น	กองช่าง
๒๘	โครงการติดตั้งระบบเสียงตามสายภายในหมู่บ้าน หมู่ที่ ๕ บ้านเขารักษ์	เพื่อให้ประชาชนได้รับข่าวสารความรู้อย่างทั่วถึงและพร้อมใช้งาน	ติดตั้งระบบเสียงตามสายภายในหมู่บ้าน หมู่ที่ ๕ บ้านเขารักษ์	-	-	๒๐๐,๐๐๐	-	-	ร้อยละของ ประชาชนได้ใช้ ประโยชน์	ประชาชนได้รับข่าว สารความรู้อย่างทั่วถึง และพร้อมใช้งาน	กองช่าง
๒๙	โครงการวางท่อระบายน้ำจากสระวัดไปคลองทิ้งน้ำ หมู่ที่ ๕ บ้านเขารักษ์	ลดการท่วมขัง	ขนาดท่อ ๑.๐๐ เมตร ยาว ๕๐ เมตร	๖๐๐,๐๐๐	๖๐๐,๐๐๐	-	-	-	ร้อยละของ ประชาชนได้รับ ประโยชน์	ลดการท่วมขัง	สำนักปลัด

## รายละเอียดโครงการพัฒนา

แผนพัฒนาท้องถิ่น (พ.ศ.๒๕๖๖ - ๒๕๗๐) องค์การบริหารส่วนตำบลดอนแสลบ

## ๒.๑ กลยุทธ์ พัฒนาการคมนาคมและการขนส่งให้ได้มาตรฐาน

## ๒.๑ แผนงานอุตสาหกรรมและการโยธา

ที่	โครงการ	วัตถุประสงค์	เป้าหมาย (ผลผลิตของโครงการ)	งบประมาณและที่ผ่านมา					ตัวชี้วัด (KPI)	ผลที่คาดว่าจะได้รับ	หน่วยงาน ที่รับผิดชอบหลัก
				๒๕๖๖ บาท	๒๕๖๗ บาท	๒๕๖๘ บาท	๒๕๖๙ บาท	๒๕๗๐ บาท			
๓๐	โครงการก่อสร้างคอนกรีตเสริมเหล็กคอกสะพาน หมู่ที่ ๖ บ้านตลุงใต้	เพื่อให้ประชาชนสัญจรไปมาได้สะดวก	ก่อสร้างคอนกรีตเสริมเหล็กบ้านตลุงใต้+บ้านเขาดินสอ ขนาด ๖ x ๕๐๐ เมตร	๖๐๐,๐๐๐	๖๐๐,๐๐๐	-	-	-	สะพาน จำนวน ๑ เส้น	การสัญจรไปมาในหมู่บ้านได้รับความสะดวกสบายขึ้น	กองช่าง
๓๑	โครงการก่อสร้างวางระบายน้ำในหมู่บ้าน หมู่ที่ ๖ บ้านตลุงใต้	เพื่อให้ระบายน้ำได้สะดวก น้ำไม่ท่วมขัง	ขนาด ๐.๕๐x ๒๐๐ เมตร	-	-	๖๐๐,๐๐๐	-	-	ร้อยละของประชาชน ได้ใช้ประโยชน์	ทำให้น้ำไหลสะดวก เวลาฝนตกหนักและลดปัญหาน้ำท่วมคั่งในหมู่บ้าน	กองช่าง
๓๒	โครงการก่อสร้างลานคอนกรีตเสริมเหล็กหน้าศูนย์ปศุสัตว์ หมู่ที่ ๖ บ้านตลุงใต้	เพื่อให้ประชาชนมีสถานที่สาธารณะประโยชน์	ขนาด ๔ x ๑๕๐ เมตร	-	๓๘๐,๐๐๐	-	-	-	ร้อยละของประชาชน ได้ใช้ประโยชน์	เพื่อให้ประชาชนมีสถานที่สาธารณะประโยชน์	กองช่าง
๓๓	โครงการเจาะบ่อบาดาล หมู่ที่ ๖ บ้านตลุงใต้	เพื่อให้ประชาชนมีน้ำใช้ในการเกษตร	เจาะบ่อบาดาลจำนวน ๑ บ่อ	๒๐๐,๐๐๐	-	-	-	-	บ่อบาดาล จำนวน ๑ บ่อ	ประชาชนมีน้ำใช้ในการเกษตร	กองช่าง

## ๒.๑ กลยุทธ์ พัฒนาการคมนาคมและการขนส่งให้ได้มาตรฐาน

## ๒.๑ แผนงานอุตสาหกรรมและการโยธา

ที่	โครงการ	วัตถุประสงค์	เป้าหมาย (ผลผลิตของโครงการ)	งบประมาณและที่ผ่านมา					ตัวชี้วัด (KPI)	ผลที่คาดว่าจะได้รับ	หน่วยงาน ที่รับผิดชอบ หลัก
				๒๕๖๖ บาท	๒๕๖๗ บาท	๒๕๖๘ บาท	๒๕๖๙ บาท	๒๕๗๐ บาท			
๓๔	โครงการก่อสร้างถนนลูกรัง บดอัดแน่น บ้านตลุกใต้ - บ้านเขาดินสอ หมู่ที่ ๖ บ้าน ตลุกใต้	เพื่อให้ประชาชน สัญจรไปมาได้ สะดวก	ก่อสร้างถนนลูกรังบดอัด แน่น ขนาด ๕x๑,๐๐๐ เมตร	-	-	-	๗๐๐,๐๐๐	-	ถนนลูกรังบดอัดแน่น จำนวน ๑ เส้น	มีถนนให้ประชาชน สัญจรไปมาอย่าง สะดวก	กองช่าง
๓๕	โครงการปรับปรุงถนนลาดยาง หมู่ที่ ๖ บ้านตลุกใต้	เพื่อให้ประชาชน สัญจรไปมาได้ สะดวก	ขนาดกว้าง ๕.๐๐ เมตร ยาว ๑,๐๐๐ เมตร หนา ๐.๐๕ เมตร	๕๐๐๐,๐๐๐	๕๐๐,๐๐๐	๕๐๐,๐๐๐	๕๐๐,๐๐๐	๕๐๐,๐๐๐	ถนนคอนกรีตเสริม เหล็ก จำนวน ๑ เส้น	มีถนนให้ประชาชน สัญจรไปมาอย่าง สะดวก	กองช่าง
๓๖	โครงการก่อสร้างถนนลูกรัง เส้นวังตะเคียน หมู่ที่ ๗ บ้าน หนองปลิง	เพื่อให้มีเส้นทาง คมนาคมสะดวกและ รวดเร็ว	ก่อสร้างถนนลูกรัง ขนาด กว้าง ๕ เมตร ยาว ๑,๐๐๐ เมตร	๖๕๐๐,๐๐๐	-	-	-	-	ถนนลูกรัง จำนวน ๑ เส้น	การสัญจรไปมาได้รับ ความสะดวก สบายขึ้น	กองช่าง
๓๗	โครงการก่อสร้างศูนย์จัดการ ดินปุ๋ย หมู่ที่ ๗ บ้านหนอง ปลิง	เพื่อให้ประชาชนมี สถานที่ในการจัด กิจกรรมต่างๆ	ก่อสร้างศูนย์จัดการดินปุ๋ย ขนาดกว้าง ๖x๑๒เมตร	-	-	-	-	๖๐๐,๐๐๐	มีอาคารพร้อมใช้งาน	มีอาคารพร้อมใช้ งาน	กองช่าง

## ๒.๑ กลยุทธ์ พัฒนาการคมนาคมและการขนส่งให้ได้มาตรฐาน

## ๒.๑ แผนงานอุตสาหกรรมและการโยธา

ที่	โครงการ	วัตถุประสงค์	เป้าหมาย (ผลผลิตของ โครงการ)	งบประมาณและที่ผ่านมา					ตัวชี้วัด (KPI)	ผลที่คาดว่าจะได้รับ	หน่วยงาน ที่รับผิดชอบ หลัก
				๒๕๖๖ บาท	๒๕๖๗ บาท	๒๕๖๘ บาท	๒๕๖๙ บาท	๒๕๗๐ บาท			
๓๘	โครงการก่อสร้างถนนลาดยาง หมู่ที่ ๘ บ้านหนองนางเล็ง	เพื่อให้มีเส้นทางคมนาคม สะดวกและรวดเร็ว	ก่อสร้างถนนลาดยาง เส้นหนองสมอ ขนาด กว้าง ๕ เมตรยาว ๑,๐๐๐ เมตร	-	๑,๐๐๐,๐๐๐	๑,๐๐๐,๐๐๐	๑,๐๐๐,๐๐๐	-	ถนนลาดยาง จำนวน ๑ เส้น	การสัญจรไปมาในหมู่บ้าน ได้รับความสะดวกสบาย ขึ้น	กองช่าง
๓๙	โครงการก่อสร้างถนนลูกรังบด อัดแน่น พร้อมท่อระบายน้ำ หมู่ที่ ๘ บ้านหนองนางเล็ง	เพื่อให้ประชาชน สัญจรไปมาได้ สะดวก	ก่อสร้างถนนลูกรังบด อัดแน่น ขนาด กว้าง ๔ เมตร ยาว ๖๐๐ เมตร พร้อมท่อระบาย น้ำ จำนวน ๔ จุด ขนาดท่อเส้นผ่าน ศูนย์กลาง ๘๐ ซม.	๒๕๐,๐๐๐	-	-	-	-	ถนนลูกรังบดอัดแน่น พร้อมท่อระบายน้ำ จำนวน ๑ เส้น	มีถนนให้ประชาชนสัญจร ไปมาอย่างสะดวก	กองช่าง
๔๐	โครงการระบบเสียงตามสาย หมู่ที่ ๘ บ้านหนองนางเล็ง	เพื่อประชาสัมพันธ์ข่าวสารใน หมู่บ้าน	ระบบเสียงตามสาย ยาว ๒,๐๐๐ เมตร	-	-	๓๐๐,๐๐๐	-	-	ระบบเสียงตามสาย	ประชาชนได้รับ ข้อมูลข่าวสาร	
๔๑	โครงการก่อสร้างถนน คอนกรีตเสริมเหล็ก หมู่ที่ ๘ หนองนางเล็ง	เพื่อให้ประชาชนสัญจร ไปมาได้สะดวก	ก่อสร้างถนนคอนกรีต เสริมเหล็ก ขนาดกว้าง ๔ เมตร ยาว ๓๐๐ เมตร	๕๐๐,๐๐๐	๕๐๐,๐๐๐	-	-	-	ถนนคอนกรีตเสริม เหล็ก จำนวน ๑ เส้น	มีถนนให้ประชาชน สัญจรไปมาอย่างสะดวก	กองช่าง

## ๒.๑ กลยุทธ์ พัฒนาการคมนาคมและการขนส่งให้ได้มาตรฐาน

## ๒.๑ แผนงานอุตสาหกรรมและการโยธา

ที่	โครงการ	วัตถุประสงค์	เป้าหมาย (ผลผลิตของโครงการ)	งบประมาณและที่ผ่านมา					ตัวชี้วัด (KPI)	ผลที่คาดว่าจะได้รับ	หน่วยงาน ที่รับผิดชอบ หลัก
				๒๕๖๖ บาท	๒๕๖๗ บาท	๒๕๖๘ บาท	๒๕๖๙ บาท	๒๕๗๐ บาท			
๔๒	โครงการก่อสร้างวางท่อระบายน้ำในหมู่บ้าน หมู่ที่ ๙ บ้านกรับ	เพื่อให้น้ำไหลได้อย่างสะดวกป้องกันน้ำท่วมขัง	ก่อสร้างวางท่อระบายน้ำในหมู่บ้าน ขนาดกว้าง ๐.๐๕ เมตร ยาว ๒๐๐ เมตร	-	-	๖๐๐,๐๐๐	-	-	วางท่อระบายน้ำในหมู่บ้าน จำนวน ๑ แห่ง	การระบายน้ำได้สะดวก และรวดเร็วยิ่งขึ้น	กองช่าง
๔๓	โครงการปรับปรุงถนนลาดยาง จำนวน ๒ ซอย หมู่ที่ ๙ บ้านกรับ	เพื่อให้ประชาชนสัญจรไปมาได้สะดวก	ขนาดกว้าง ๔.๐๐ เมตร ยาว ๑,๕๐๐ เมตร หนา ๐.๐๕ เมตร	-	๘๐๐,๐๐๐	๘๐๐,๐๐๐	๘๐๐,๐๐๐	-	ถนนลาดยาง จำนวน ๒ เส้น	มีถนนให้ประชาชนสัญจรไปมาอย่างสะดวก	กองช่าง
๔๔	โครงการปรับปรุงถนนหินคลุกเกลี่ยเรียบหรือลูกรัง ในหมู่บ้าน จำนวน ๓ เส้น หมู่ที่ ๙ บ้านกรับ	เพื่อให้ประชาชนสัญจรไปมาได้สะดวก	ปรับปรุงถนนหินคลุกสายภายในหมู่บ้าน จำนวน ๓ เส้น กว้าง ๔ เมตร ยาว ๓๐๐ เมตร	๒๐๐,๐๐๐	-	-	-	-	ได้ปรับปรุงถนนหินคลุกเกลี่ยเรียบ หรือลูกรัง จำนวน ๓ แห่ง	มีถนนให้ประชาชนสัญจรไปมาอย่างสะดวก	กองช่าง
๔๕	โครงการปรับปรุงคลองส่งน้ำเพื่อการเกษตร หมู่ที่ ๙ บ้านกรับ	เพื่อเพิ่มปริมาณการรองรับปริมาณน้ำฝนและกักเก็บน้ำเพื่อการเกษตร	ปรับปรุงคลองส่งน้ำเพื่อการเกษตร ๑,๕๐๐ เมตร	-	-	-	๔๐๐,๐๐	-	ได้ปรับปรุงคลองส่งน้ำเพื่อการเกษตร จำนวน ๑ แห่ง	รองรับปริมาณน้ำฝนและกักเก็บน้ำเพื่อการเกษตร	กองช่าง



## ๒.๑ กลยุทธ์ พัฒนาการคมนาคมและการขนส่งให้ได้มาตรฐาน

## ๒.๑ แผนงานอุตสาหกรรมและการโยธา

ที่	โครงการ	วัตถุประสงค์	เป้าหมาย (ผลผลิตของโครงการ)	งบประมาณและที่ผ่านมา					ตัวชี้วัด (KPI)	ผลที่คาดว่าจะได้รับ	หน่วยงาน ที่รับผิดชอบ หลัก
				๒๕๖๖ บาท	๒๕๖๗ บาท	๒๕๖๘ บาท	๒๕๖๙ บาท	๒๕๗๐ บาท			
๔๖	โครงการก่อสร้างถนนลูกรัง บดอัดแน่น พร้อมท่อระบายน้ำ หมู่ที่ ๙ บ้านกรับ	เพื่อให้ประชาชนสัญจรไปมาได้สะดวก	ก่อสร้างถนนลูกรังบดอัดแน่น ขนาด กว้าง ๖ เมตร ยาว ๑,๕๐๐ เมตร พร้อมท่อระบายน้ำ จำนวน ๒ จุด ขนาดท่อเส้นผ่านศูนย์กลาง ๘๐ ซม.	-	๑,๒๐๐,๐๐๐	-	-	-	ถนนลูกรังบดอัดแน่น พร้อมท่อระบายน้ำ จำนวน ๑ เส้น	มีถนนให้ประชาชนสัญจรไปมาอย่างสะดวก	กองช่าง
๔๗	โครงการติดตั้งเครื่องออกกำลังกายในหมู่บ้าน หมู่บ้าน ๙บ้านกรับ	เพื่อให้ชุมชนได้มีสถานที่พักผ่อนและออกกำลังกาย	ติดตั้งเครื่องออกกำลังกายในหมู่บ้าน ๑ ชุด	-	-	๒๐๐,๐๐๐	-	-	เครื่องออกกำลังกายในหมู่บ้าน จำนวน ๑ แห่ง	ประชาชนได้ใช้ออกกำลังกายทำให้สุขภาพแข็งแรง	กองช่าง
๔๘	โครงการก่อสร้างถนนคอนกรีตเสริมเหล็ก ซอย ๑ หมู่ที่ ๑๐ บ้านหนองปล้อง	เพื่อให้ประชาชนสัญจรไปมาได้สะดวก	ก่อสร้างถนนคอนกรีตเสริมเหล็ก ซอย ๑ ขนาด กว้าง ๔ เมตร ยาว ๔๐๐ เมตร	๕๐๐,๐๐๐	๕๐๐,๐๐๐	-	-	-	ถนนคอนกรีตเสริมเหล็ก จำนวน ๑ เส้น	มีถนนให้ประชาชนสัญจรไปมาอย่างสะดวก	กองช่าง
๔๙	โครงการก่อสร้างถนนคอนกรีตเสริมเหล็ก ซอย ๒ หมู่ที่ ๑๐ บ้านหนองปล้อง	เพื่อให้ประชาชนสัญจรไปมาได้สะดวก	ก่อสร้างถนนคอนกรีตเสริมเหล็ก ซอย ๒ ขนาด กว้าง ๔ เมตร ยาว ๔๕๐ เมตร	-	-	๑,๒๐๐,๐๐๐	-	-	ถนนคอนกรีตเสริมเหล็ก จำนวน ๑ เส้น	มีถนนให้ประชาชนสัญจรไปมาอย่างสะดวก	กองช่าง

## แผนพัฒนาท้องถิ่น (พ.ศ.๒๕๖๖ - ๒๕๗๐) องค์การบริหารส่วนตำบลคอนแสลม

## ๒.๑ กลยุทธ์ พัฒนาการคมนาคมและการขนส่งให้ได้มาตรฐาน

## ๒.๑ แผนงานอุตสาหกรรมและการโยธา

ที่	โครงการ	วัตถุประสงค์	เป้าหมาย (ผลผลิตของโครงการ)	งบประมาณและที่ผ่านมา					ตัวชี้วัด (KPI)	ผลที่คาดว่าจะได้รับ	หน่วยงาน ที่รับผิดชอบหลัก
				๒๕๖๖ บาท	๒๕๖๗ บาท	๒๕๖๘ บาท	๒๕๖๙ บาท	๒๕๗๐ บาท			
๕๐	โครงการก่อสร้างถนนคอนกรีตเสริมเหล็กซอย ๓ หมู่ที่ ๑๐ บ้านหนองปล้อง	เพื่อให้ประชาชนสัญจรไปมาได้สะดวก	ก่อสร้างถนนคอนกรีตเสริมเหล็ก ซอย ๓ ขนาด กว้าง ๔ เมตร ยาว ๓๕๐ เมตร	-	-	๔๐๐,๐๐๐	-	-	ถนนคอนกรีตเสริมเหล็ก จำนวน ๑ เส้น	มีถนนให้ประชาชนสัญจรไปมาอย่างสะดวก	กองช่าง
๕๑	โครงการก่อสร้างถนนลูกรัง (หินคลุกอัดแน่น) ในหมู่บ้าน ซอย ๖ หมู่ที่ ๑๐ บ้านหนองปล้อง	เพื่อให้ประชาชนสัญจรไปมาได้สะดวก	ก่อสร้างถนนคอนกรีตเสริมเหล็ก ซอย ๖ ขนาด กว้าง ๔ เมตร ยาว ๔๕๐ เมตร	-	-	-	๑,๐๐๐,๐๐๐	-	ถนนคอนกรีตเสริมเหล็ก จำนวน ๑ เส้น	มีถนนให้ประชาชนสัญจรไปมาอย่างสะดวก	กองช่าง
๕๒	โครงการก่อสร้างถนนลูกรัง (หินคลุกอัดแน่น) ในหมู่บ้าน ซอย ๗ หมู่ที่ ๑๐ บ้านหนองปล้อง	เพื่อให้ประชาชนสัญจรไปมาได้สะดวก	ก่อสร้างถนนคอนกรีตเสริมเหล็ก ซอย ๗ ขนาด กว้าง ๔ เมตร ยาว ๓๕๐ เมตร	-	-	-	-	๖๐๐,๐๐๐	ถนนคอนกรีตเสริมเหล็ก จำนวน ๑ เส้น	มีถนนให้ประชาชนสัญจรไปมาอย่างสะดวก	กองช่าง
๕๓	โครงการก่อสร้างระบบประปาหมู่บ้าน หมู่ที่ ๑๑ บ้านใหม่	เพื่อให้ประชาชนมีน้ำใช้อุปโภค	ก่อสร้างระบบทำประปาหมู่บ้าน ๑ บ่อ	-	๒๐๐,๐๐๐	-	-	-	ประปาหมู่บ้าน จำนวน ๑ แห่ง	ประชาชนมีน้ำใช้อุปโภคอย่างเพียงพอ	กองช่าง
๕๔	โครงการก่อสร้างถนนคอนกรีตเสริมเหล็ก หมู่ที่ ๑๑ บ้านใหม่	เพื่อให้ประชาชนสัญจรไปมาได้สะดวก	ก่อสร้างคอนกรีตเสริมเหล็ก เส้นวัดเขาดินสอ ขนาด กว้าง ๔ เมตร ยาว ๑,๐๐๐ เมตร	-	-	๖,๐๐๐,๐๐๐	-	-	ถนนคอนกรีตเสริมเหล็ก จำนวน ๑ เส้น	มีถนนให้ประชาชนสัญจรไปมาอย่างสะดวก	กองช่าง

## ๒ บัญชีโครงการพัฒนาท้องถิ่น

## รายละเอียดโครงการพัฒนา

แผนพัฒนาท้องถิ่น (พ.ศ.๒๕๖๖ - ๒๕๗๐) องค์การบริหารส่วนตำบลดอนแสลบ

## ๒.๑ กลยุทธ์ พัฒนาการคมนาคมและการขนส่งให้ได้มาตรฐาน

## ๒.๑ แผนงานอุตสาหกรรมและการโยธา

ที่	โครงการ	วัตถุประสงค์	เป้าหมาย (ผลผลิตของโครงการ)	งบประมาณและที่ผ่านมา					ตัวชี้วัด (KPI)	สิ่งที่คาดว่าจะได้รับ	หน่วยงาน ที่รับผิดชอบ หลัก
				๒๕๖๖ บาท	๒๕๖๗ บาท	๒๕๖๘ บาท	๒๕๖๙ บาท	๒๕๗๐ บาท			
๕๕	โครงการก่อสร้างถนนหินคลุก อัดแน่น หมู่ที่ ๑๑ บ้านใหม่	เพื่อให้ประชาชนสัญจร ไปมาได้สะดวก	ก่อสร้างถนนหินคลุก กว้าง ๔ เมตร ยาว ๒,๐๐๐ เมตร	๕๐๐,๐๐๐	๕๐๐,๐๐๐	๕๐๐,๐๐๐	๕๐๐,๐๐๐	-	ถนนคอนกรีตเสริมเหล็ก จำนวน ๑ เส้น	มีถนนให้ ประชาชนสัญจร ไปมาอย่างสะดวก	กองช่าง
๕๖	โครงการก่อสร้างถนนลูกรังเกลี่ย เรียบ หมู่ที่ ๑๑ บ้านใหม่	เพื่อให้ประชาชนสัญจร ไปมาได้สะดวก	ก่อสร้างถนนลูกรัง กว้าง ๔ เมตร ยาว ๒,๐๐๐ เมตร	-	-	-	-	๒๐๐,๐๐๐	ถนนคอนกรีตเสริมเหล็ก จำนวน ๑ เส้น	มีถนนให้ ประชาชนสัญจร ไปมาอย่างสะดวก	กองช่าง
๕๗	โครงการก่อสร้างรางระบายน้ำ ภายใน หมู่บ้าน หมู่ที่ ๑๑ บ้าน ใหม่	เพื่อให้น้ำไหลได้อย่าง สะดวกป้องกัน น้ำท่วมขัง	ก่อสร้างรางระบายน้ำ ภายในหมู่บ้าน ท่อขนาด ๐.๕๐ เมตร ยาว ๕๐๐ เมตร	-	๖๐๐,๐๐๐	๖๐๐,๐๐๐	๖๐๐,๐๐๐	-	รางระบายน้ำ ภายใน หมู่บ้าน จำนวน ๑ แห่ง	การระบายน้ำได้ สะดวกและ รวดเร็ว ยิ่งขึ้น	กองช่าง
๕๘	โครงการขุดลอกคลอง ทิ้งน้ำ หมู่ที่ ๑๑ บ้านใหม่	เพื่อให้มีการระบายน้ำ ป้องกันน้ำท่วมขัง	ขุดลอกคลองทิ้งน้ำ ขนาด กว้าง ๑.๕๐ เมตร ยาว ๑๐๐๐ เมตร	-	-	๔๐๐,๐๐๐	-	-	ขุดลอกคลองทิ้งน้ำ จำนวน ๑ แห่ง	การระบายน้ำได้ สะดวกและ รวดเร็ว ยิ่งขึ้น	กองช่าง

## ๒.๑ กลยุทธ์ พัฒนาการคมนาคมและการขนส่งให้ได้มาตรฐาน

## ๒.๑ แผนงานอุตสาหกรรมและการโยธา

ที่	โครงการ	วัตถุประสงค์	เป้าหมาย (ผลผลิตของโครงการ)	งบประมาณและที่ผ่านมา					ตัวชี้วัด (KPI)	ผลที่คาดว่าจะได้รับ	หน่วยงาน ที่รับผิดชอบ หลัก
				๒๕๖๖ บาท	๒๕๖๗ บาท	๒๕๖๘ บาท	๒๕๖๙ บาท	๒๕๗๐ บาท			
๕๙	โครงการติดตั้งเครื่องออกกำลังกายในหมู่บ้าน หมู่ที่ ๑๑ บ้านใหม่	เพื่อให้ชุมชนได้มีสถานที่พักผ่อนและออกกำลังกาย	ติดตั้งเครื่องออกกำลังกายในหมู่บ้าน ๑ ชุด	-	-	-	๒๐๐,๐๐๐	-	เครื่องออกกำลังกายในหมู่บ้าน จำนวน ๑ แห่ง	ประชาชนได้ใช้ออกกำลังกายทำให้สุขภาพแข็งแรง	กองช่าง
๖๐	โครงการก่อสร้างถนนคอนกรีตเสริมเหล็กเส้นวัดเขาดินสอ หมู่ที่ ๑๒ บ้านเขาดินสอ	เพื่อให้ประชาชนสัญจรไปมาได้สะดวก	ก่อสร้างถนนคอนกรีตเสริมเหล็กเส้นวัดเขาดินสอ ขนาด กว้าง ๔ เมตร ยาว ๗๐๐ เมตร	๕๐๐,๐๐๐	๕๐๐,๐๐๐	๕๐๐,๐๐๐	-	-	ถนนคอนกรีตเสริมเหล็กจำนวน ๑ เส้น	มีถนนให้ประชาชนสัญจรไปมาอย่างสะดวก	กองช่าง
๖๑	โครงการก่อสร้างถนนคอนกรีตเสริมเหล็กเส้นบ้านเขาดินสอ-บ้านเขาศาลา หมู่ที่ ๑๒ บ้านเขาดินสอ	เพื่อให้ประชาชนสัญจรไปมาได้สะดวก	ก่อสร้างถนนคอนกรีตเสริมเหล็ก ขนาด กว้าง ๗ เมตร ยาว ๑,๑๐๐ เมตร	-	-	-	-	๕๐๐,๐๐๐	ถนนคอนกรีตเสริมเหล็กจำนวน ๑ เส้น	มีถนนให้ประชาชนสัญจรไปมาอย่างสะดวก	กองช่าง
๖๒	โครงการปรับปรุงซ่อมแซมถนนลูกรัง บดอัดแน่นเส้นบ้านนายั้ง หมู่ที่ ๑๒ บ้านเขาดินสอ	เพื่อให้ประชาชนมีเส้นทางในการคมนาคมที่สะดวกรวดเร็วและปลอดภัย	ปรับปรุงซ่อมแซมถนนลูกรัง บดอัดแน่นเส้นเขาดินสอ-บ้านหนองนางเล็ง ขนาด กว้าง ๗ เมตร ยาว ๑,๗๐๐ เมตร	๗๐๐,๐๐๐	-	-	-	-	ถนนลูกรังจำนวน ๑ เส้น	มีถนนให้ประชาชนสัญจรไปมาอย่างสะดวก	กองช่าง

## รายละเอียดโครงการพัฒนา

แผนพัฒนาท้องถิ่น (พ.ศ.๒๕๖๖ - ๒๕๗๐) องค์การบริหารส่วนตำบลคอนแสลบ

## ๒.๑ กลยุทธ์ พัฒนาการคมนาคมและการขนส่งให้ได้มาตรฐาน

## ๒.๑ แผนงานอุตสาหกรรมและการโยธา

ที่	โครงการ	วัตถุประสงค์	เป้าหมาย (ผลผลิตของโครงการ)	งบประมาณและที่ผ่านมา					ตัวชี้วัด (KPI)	สิ่งที่คาดว่าจะได้รับ	หน่วยงาน ที่รับผิดชอบ หลัก
				๒๕๖๖ บาท	๒๕๖๗ บาท	๒๕๖๘ บาท	๒๕๖๙ บาท	๒๕๗๐ บาท			
๖๓	โครงการปรับปรุงซ่อมแซมถนนหินคลุกบดอัดแน่นงบอัดแน่นเส้น บ.เขาดินสอ-บ.หนองนางเล็ง หมู่ที่ ๑๒ บ้านเขาดินสอ	เพื่อให้ประชาชนมีเส้นทางในการคมนาคมที่สะดวก รวดเร็วและปลอดภัย	ปรับปรุงซ่อมแซมบดอัดแน่นเส้นเขาดินสอ-บ้านหนองนางเล็ง ขนาดกว้าง ๕ เมตร ยาว ๑,๗๔๐ เมตร	-	๘๐๐,๐๐๐	-	-	-	ถนนลูกรัง จำนวน ๑ เส้น	มีถนนให้ประชาชนสัญจรไปมาอย่างสะดวก	กองช่าง
๖๔	โครงการขยายเขตประปาหมู่บ้าน หมู่ที่ ๑๒ บ้านเขาดินสอ	เพื่อให้ประชาชนมีน้ำใช้อุปโภค-บริโภค	ขยายเขตประปาหมู่บ้าน ท่อ ๑.๕ นิ้ว จำนวน ๑๗๐ ท่อน ท่อ ๔ นิ้ว จำนวน ๑๐ ท่อน	-	๒๐๐,๐๐๐	-	-	-	ขยายเขตประปาหมู่บ้าน	เพื่อให้ประชาชนมีน้ำใช้อุปโภค-บริโภค	กองช่าง
๖๕	โครงการเจาะบ่อบาดาล หมู่ที่ ๑๓ บ้านโป่งสวรรค์	เพื่อให้ประชาชนมีน้ำใช้อุปโภค	เจาะบ่อบาดาล	-	-	๒๐๐,๐๐๐	-	-	เจาะบ่อบาดาล จำนวน ๑ แห่ง	ประชาชนมีน้ำใช้อุปโภค	กองช่าง
๖๖	โครงการขุดลอกสระน้ำ (เขาแยง) ๑๓ บ้านโป่งสวรรค์	เพื่อให้มีการระบายน้ำและป้องกันน้ำท่วมขัง	ขนาด ๘ ไร่	-	-	-	๒๐๐,๐๐๐	-	ร้อยละของการลดน้ำท่วมขังในบ้านเรือน	ทำให้น้ำไหลสะดวก ลดปัญหาน้ำท่วมขังในหมู่บ้าน	สำนักปลัด

## รายละเอียดโครงการพัฒนา

แผนพัฒนาท้องถิ่น (พ.ศ.๒๕๖๖ - ๒๕๗๐) องค์การบริหารส่วนตำบลคอนแสลบ

## ๒.๑ กลยุทธ์ พัฒนาการคมนาคมและการขนส่งให้ได้มาตรฐาน

## ๒.๑ แผนงานอุตสาหกรรมและการโยธา

ที่	โครงการ	วัตถุประสงค์	เป้าหมาย (ผลผลิตของ โครงการ)	งบประมาณและที่ผ่านมา					ตัวชี้วัด (KPI)	ผลที่คาดว่าจะได้รับ	หน่วยงาน ที่รับผิดชอบ หลัก
				๒๕๖๖ บาท	๒๕๖๗ บาท	๒๕๖๘ บาท	๒๕๖๙ บาท	๒๕๗๐ บาท			
๖๗	โครงการก่อสร้างถนนคอนกรีตเสริมเหล็ก หมู่ที่ ๑๓ บ้านโป่งสวรรค์	เพื่อให้ประชาชนสัญจรไปมาได้สะดวก	ก่อสร้างถนนคอนกรีตเสริมเหล็ก ขนาด ยาว ๓๐๐ เมตร	-	-	๕๐๐,๐๐๐	-	-	ถนนคอนกรีตเสริมเหล็ก จำนวน ๑ เส้น	มีถนนให้ประชาชนสัญจรไปมาอย่างสะดวก	กองช่าง
๖๘	โครงการก่อสร้างวางท่อระบายน้ำ หมู่ที่ ๑๓ บ้านโป่งสวรรค์	เพื่อให้น้ำไหลได้อย่างสะดวก ป้องกันน้ำท่วมขัง	ก่อสร้างวางท่อระบายน้ำขนาด กว้าง ๑ เมตร ยาว ๑๐ เมตร	๑๕๐,๐๐๐	-	-	-	-	วางท่อระบายน้ำ จำนวน ๑ แห่ง	การระบายน้ำได้สะดวก และรวดเร็วยิ่งขึ้น	กองช่าง
๖๙	โครงการขุดสระเพื่อการเกษตร หมู่ที่ ๑๔ บ้านเขาใหญ่	เพื่อให้ประชาชนมีน้ำใช้อย่างเพียงพอในฤดูแล้ง	ขุดสระเพื่อการเกษตรขนาด ๕ ไร่	๒๐๐,๐๐๐	๕๐๐,๐๐๐	-	-	-	สระน้ำเพื่อการเกษตรจำนวน ๑ แห่ง	ประชาชนมีน้ำไว้ใช้ ฤดูแล้ง และเพื่อชะลอน้ำในฤดูฝน	กองช่าง
๗๐	โครงการเจาะบ่อบาดาล หมู่ที่ ๑๔ บ้านเขาใหญ่	เพื่อให้ประชาชนมีน้ำใช้อุปโภค	เจาะบ่อบาดาล ขนาด กว้าง ๔ เมตร ยาว ๒๕๐ เมตร	-	-	-	-	๗๗๖,๘๐๐	เจาะบ่อบาดาล จำนวน ๑ แห่ง	ประชาชนมีน้ำใช้อุปโภค	กองช่าง

## รายละเอียดโครงการพัฒนา

แผนพัฒนาท้องถิ่น (พ.ศ.๒๕๖๖ - ๒๕๗๐) องค์การบริหารส่วนตำบลคอนแสลม

## ๒.๑ กลยุทธ์ พัฒนาการคมนาคมและการขนส่งให้ได้มาตรฐาน

## ๒.๑ แผนงานอุตสาหกรรมและการโยธา

ที่	โครงการ	วัตถุประสงค์	เป้าหมาย (ผลผลิตของโครงการ)	งบประมาณและที่ผ่านมา					ตัวชี้วัด (KPI)	ผลที่คาดว่าจะได้รับ	หน่วยงาน ที่รับผิดชอบ หลัก
				๒๕๖๖ บาท	๒๕๖๗ บาท	๒๕๖๘ บาท	๒๕๖๙ บาท	๒๕๗๐ บาท			
๗๑	โครงการขุดลอกคูคลอง หมู่ที่ ๑๔ บ้านเขาใหญ่	เพื่อให้ประชาชนมี น้ำใช้ทางการเกษตร อย่างเพียงพอ	ขุดลอกคูคลอง	-	๒๕๐,๐๐๐	-	-	-	ร้อยละของ ประชาชนได้รับ ประโยชน์	มีน้ำใช้ทาง การเกษตรอย่าง เพียงพอ	กองช่าง
๗๒	โครงการสร้างฝายน้ำล้น หมู่ที่ ๑๔ บ้านเขาใหญ่	เพื่อให้ประชาชนมี น้ำใช้ทางการเกษตร อย่างเพียงพอ	ก่อสร้างฝายน้ำล้น	-	-	๕๐๐,๐๐๐	-	-	ร้อยละของ ประชาชนได้รับ ประโยชน์	มีน้ำใช้ทาง การเกษตรอย่าง เพียงพอ	กองช่าง
๗๓	โครงการก่อสร้างถนน คอนกรีตเสริมเหล็ก หมู่ที่ ๑๔ บ้านเขาใหญ่	เพื่อให้ประชาชนมี เส้นทางในการคมนาคม ที่สะดวกรวดเร็วและ ปลอดภัย	ก่อสร้างถนนคอนกรีตเสริม เหล็ก ขนาด กว้าง ๕ เมตร ยาว ๓๐๐ เมตร หนา ๐.๑๕ เมตร	๙๐๐๐,๐๐๐	-	-	-	-	ถนนคอนกรีตเสริม เหล็ก จำนวน ๑ เส้น	มีถนนให้ประชาชน สัญจรไปมาอย่าง สะดวก	กองช่าง

## ๒.๑ กลยุทธ์ พัฒนาการคมนาคมและการขนส่งให้ได้มาตรฐาน

## ๒.๑ แผนงานอุตสาหกรรมและการโยธา

ที่	โครงการ	วัตถุประสงค์	เป้าหมาย (ผลผลิตของโครงการ)	งบประมาณและที่ผ่านมา					ตัวชี้วัด (KPI)	ผลที่คาดว่าจะได้รับ	หน่วยงาน ที่รับผิดชอบ หลัก
				๒๕๖๖ บาท	๒๕๖๗ บาท	๒๕๖๘ บาท	๒๕๖๙ บาท	๒๕๗๐ บาท			
๗๔	โครงการก่อสร้างถนนคอนกรีตเสริมเหล็ก หมู่ที่ ๑๕ บ้านหนองเจริญทรัพย์	เพื่อให้ประชาชนสัญจรไปมาได้สะดวก	ก่อสร้างถนนคอนกรีตเสริมเหล็ก ขนาด กว้าง ๔ เมตร ยาว ๒๕๐ เมตร หนา ๐.๑๕ เมตร	๗๐๐,๐๐๐	-	-	-	-	ถนนคอนกรีตเสริมเหล็ก จำนวน ๑ เส้น	มีถนนให้ประชาชนสัญจรไปมาอย่างสะดวก	
๗๕	โครงการเจาะบ่อบาดาล หมู่ที่ ๑๕ บ้านหนองเจริญทรัพย์	เพื่อให้ประชาชนมีน้ำใช้อุปโภค	เจาะบ่อบาดาล จำนวน ๑ บ่อ	-	๒๐๐,๐๐๐	-	-	-	เจาะบ่อบาดาล จำนวน ๑ แห่ง	ประชาชนมีน้ำใช้อุปโภค	กองช่าง
๗๖	โครงการขุดลอกคลอง หมู่ที่ ๑๕ บ้านหนองเจริญทรัพย์	เพื่อเพิ่มปริมาณการรองรับปริมาณน้ำฝนและกักเก็บน้ำเพื่อการเกษตร	ขุดลอกคลอง ขนาด กว้าง ๒ เมตร ยาว ๒,๕๐๐ เมตร	-	-	๑๕๐,๐๐๐	-	-	ขุดลอกคลอง จำนวน ๑ แห่ง	รองรับปริมาณน้ำฝนและกักเก็บน้ำเพื่อการเกษตร	กองช่าง
๗๗	โครงการก่อสร้างถนนคอนกรีต ซอยเข้าบ้านผู้ใหญ่หมู่ที่ ๑๖	เพื่อให้ประชาชนสัญจรไปมาได้สะดวก	ก่อสร้างถนนคอนกรีตเสริมเหล็ก ขนาด กว้าง ๔ เมตร ยาว ๒,๐๐๐ เมตร หนา ๐.๑๕ เมตร	๕๐๐,๐๐๐	-	-	-	-	ถนนคอนกรีตเสริมเหล็ก จำนวน ๑ เส้น	มีถนนให้ประชาชนสัญจรไปมาอย่างสะดวก	กองช่าง



## ๒.๑ กลยุทธ์ พัฒนาการคมนาคมและการขนส่งให้ได้มาตรฐาน

## ๒.๑ แผนงานอุตสาหกรรมและการโยธา

ที่	โครงการ	วัตถุประสงค์	เป้าหมาย (ผลผลิตของโครงการ)	งบประมาณและที่ผ่านมา					ตัวชี้วัด (KPI)	ผลที่คาดว่าจะได้รับ	หน่วยงาน ที่รับผิดชอบ หลัก
				๒๕๖๖ บาท	๒๕๖๗ บาท	๒๕๖๘ บาท	๒๕๖๙ บาท	๒๕๗๐ บาท			
๗๘	โครงการปรับปรุงซ่อมแซมถนนลูกรัง บดอัดแน่นเส้นทาง หมู่ที่ ๑๖ บ้านวังข้าวใหม่	เพื่อให้ประชาชนมีเส้นทางในการคมนาคมที่สะดวกรวดเร็วและปลอดภัย	ปรับปรุงซ่อมแซมถนนลูกรัง บดอัดแน่น ขนาดกว้าง ๕ เมตร ยาว ๒,๐๐๐ เมตร	๕๐๐,๐๐๐	-	-	-	-	ถนนลูกรัง จำนวน ๑ เส้น	มีถนนให้ประชาชนสัญจรไปมาอย่างสะดวก	กองช่าง
๗๙	โครงการขุดลอกคลอง หมู่ที่ ๑๖ บ้านวังข้าวใหม่	เพื่อเพิ่มปริมาณการรองรับปริมาณน้ำฝนและกักเก็บน้ำเพื่อการเกษตร	ขุดลอกคลอง ขนาดกว้าง ๒ เมตร ยาว ๕,๕๐๐ เมตร	-	๓๐๐,๐๐๐	-	-	-	ขุดลอกคลอง จำนวน ๑ แห่ง	รองรับปริมาณน้ำฝนและกักเก็บน้ำเพื่อการเกษตร	กองช่าง
๘๐	โครงการปรับปรุงซ่อมแซมถนนลูกรัง บดอัดแน่นเส้นทาง หมู่ที่ ๑๗ บ้านวังแสนสุข	เพื่อให้ประชาชนมีเส้นทางในการคมนาคมที่สะดวกรวดเร็วและปลอดภัย	ปรับปรุงซ่อมแซมถนนลูกรัง บดอัดแน่น ขนาดกว้าง ๓.๕๐ เมตร ยาว ๔,๐๐๐ เมตร	๗๐๐,๐๐๐	-	-	-	-	ถนนลูกรัง จำนวน ๑ เส้น	มีถนนให้ประชาชนสัญจรไปมาอย่างสะดวก	กองช่าง
๘๑	โครงการปรับปรุงซ่อมแซมถนนลูกรัง บดอัดแน่นเส้นทาง หมู่ที่ ๑๗ บ้านวังแสนสุข	เพื่อให้ประชาชนมีเส้นทางในการคมนาคมที่สะดวกรวดเร็วและปลอดภัย	ปรับปรุงซ่อมแซมถนนลูกรัง บดอัดแน่น ขนาดกว้าง ๕.๐๐ เมตร ยาว ๕๐๐ เมตร	๑๔๒,๐๐๐	-	-	-	-	ถนนลูกรัง จำนวน ๑ เส้น	มีถนนให้ประชาชนสัญจรไปมาอย่างสะดวก	

## ๒.๑ กลยุทธ์ พัฒนาการคมนาคมและการขนส่งให้ได้มาตรฐาน

## ๒.๑ แผนงานอุตสาหกรรมและการโยธา

ที่	โครงการ	วัตถุประสงค์	เป้าหมาย (ผลผลิตของโครงการ)	งบประมาณและที่ผ่านมา					ตัวชี้วัด (KPI)	ผลที่คาดว่าจะได้รับ	หน่วยงาน ที่รับผิดชอบ หลัก
				๒๕๖๖ บาท	๒๕๖๗ บาท	๒๕๖๘ บาท	๒๕๖๙ บาท	๒๕๗๐ บาท			
๘๒	โครงการก่อสร้างถนนคอนกรีตเสริมเหล็ก หมู่ที่ ๑๗ บ้านวังแสนสุข	เพื่อให้ประชาชนสัญจรไปมาได้สะดวก	ก่อสร้างถนนคอนกรีตเสริมเหล็ก ขนาดกว้าง ๔.๐๐เมตร ยาว ๕๐๐ เมตร	๑,๒๐๐,๐๐๐	-	-	-	-	ถนนคอนกรีตเสริมเหล็ก จำนวน ๑ เส้น	มีถนนให้ประชาชนสัญจรไปมาอย่างสะดวก	กองช่าง
๘๓	โครงการก่อสร้างถนนคอนกรีตเสริมเหล็ก หมู่ที่ ๑๗ บ้านวังแสนสุข	เพื่อให้ประชาชนสัญจรไปมาได้สะดวก	ก่อสร้างถนนคอนกรีตเสริมเหล็ก ขนาดกว้าง ๕.๐๐เมตร ยาว ๒๐๐ เมตร	-	๖๐๐,๐๐๐	-	-	-	ถนนคอนกรีตเสริมเหล็ก จำนวน ๑ เส้น	มีถนนให้ประชาชนสัญจรไปมาอย่างสะดวก	กองช่าง
๘๔	โครงการก่อสร้างถนนคอนกรีตเสริมเหล็ก หมู่ที่ ๑๗ บ้านวังแสนสุข	เพื่อให้ประชาชนสัญจรไปมาได้สะดวก	ก่อสร้างถนนคอนกรีตเสริมเหล็ก ขนาดกว้าง ๒.๐๐เมตร ยาว ๑๐๐ เมตร	-	-	๒๐๐,๐๐๐	-	-	ถนนคอนกรีตเสริมเหล็ก จำนวน ๑ เส้น	มีถนนให้ประชาชนสัญจรไปมาอย่างสะดวก	กองช่าง
๘๕	โครงการก่อสร้างถนนคอนกรีตเสริมเหล็ก หมู่ที่ ๑๗ บ้านวังแสนสุข	เพื่อให้ประชาชนสัญจรไปมาได้สะดวก	ก่อสร้างถนนคอนกรีตเสริมเหล็ก ขนาดกว้าง ๕.๐๐เมตร ยาว ๒๐๐ เมตร	-	-	-	๖๐๐,๐๐๐	-	ถนนคอนกรีตเสริมเหล็ก จำนวน ๑ เส้น	มีถนนให้ประชาชนสัญจรไปมาอย่างสะดวก	

## ๒.๑ กลยุทธ์ พัฒนาการคมนาคมและการขนส่งให้ได้มาตรฐาน

## ๒.๑ แผนงานอุตสาหกรรมและการโยธา

ที่	โครงการ	วัตถุประสงค์	เป้าหมาย (ผลผลิตของโครงการ)	งบประมาณและที่ผ่านมา					ตัวชี้วัด (KPI)	ผลที่คาดว่าจะได้รับ	หน่วยงาน ที่รับผิดชอบ หลัก
				๒๕๖๖ บาท	๒๕๖๗ บาท	๒๕๖๘ บาท	๒๕๖๙ บาท	๒๕๗๐ บาท			
๘๖	โครงการปรับปรุงซ่อมแซมถนนลูกรัง บดอัดแน่นเส้น หมู่ที่ ๑๘ บ้านทุ่งเจริญ	เพื่อให้ประชาชนมีเส้นทางในการคมนาคมที่สะดวกรวดเร็วและปลอดภัย	ปรับปรุงซ่อมแซมถนนลูกรัง บดอัดแน่น ขนาดกว้าง ๓.๕๐ เมตร ยาว ๒,๐๐๐ เมตร	๔๐๐,๐๐๐	-	-	-	-	ถนนลูกรัง จำนวน ๑ เส้น	มีถนนให้ประชาชน สัญจรไปมาอย่าง สะดวก	กองช่าง
๘๗	โครงการก่อสร้างถนนคอนกรีตเสริมเหล็ก หมู่ที่ ๑๘ บ้านทุ่งเจริญ	เพื่อให้ประชาชนสัญจรไปมาได้สะดวก	ก่อสร้างถนนคอนกรีตเสริมเหล็ก ขนาดกว้าง ๒.๐๐เมตร ยาว ๒๕๐ เมตร	-	๓๐๐,๐๐๐	-	-	-	ถนนคอนกรีตเสริม เหล็ก จำนวน ๑ เส้น	มีถนนให้ประชาชน สัญจรไปมาอย่าง สะดวก	กองช่าง
๘๘	โครงการก่อสร้างถนนลาดยาง หมู่ที่ ๑๘ บ้านทุ่งเจริญ	เพื่อให้ประชาชนสัญจรไปมาได้สะดวก	ก่อสร้างถนนลาดยาง ขนาดกว้าง ๒.๐๐เมตร ยาว ๓๐๐เมตร	-	-	๔๐๐,๐๐๐	-	-	ถนนลาดยาง จำนวน ๑ เส้น	มีถนนให้ประชาชน สัญจรไปมาอย่าง สะดวก	กองช่าง
๘๙	โครงการขุดลอกคูน้ำ หมู่ที่ ๑๘ บ้านทุ่งเจริญ	เพื่อให้มีพื้นที่กักเก็บน้ำไว้ในฤดูแล้งและป้องกันน้ำท่วมขังในฤดูฝน	ขุดลอกคูน้ำกว้าง ๕ เมตรยาว ๒,๐๐๐ เมตร	-	-	-	๓๐๐,๐๐๐	-	ถ้าห้วยมีพื้นที่สามารถ รองรับน้ำได้มากขึ้น ร้อยละ ๗๐	มีน้ำไว้ทำการเกษตร อย่างเพียงพอ	กองช่าง

## ๒.๑ กลยุทธ์ พัฒนาการคมนาคมและการขนส่งให้ได้มาตรฐาน

## ๒.๑ แผนงานอุตสาหกรรมและการโยธา

ที่	โครงการ	วัตถุประสงค์	เป้าหมาย (ผลผลิตของโครงการ)	งบประมาณและที่ผ่านมา					ตัวชี้วัด (KPI)	ผลที่คาดว่าจะได้รับ	หน่วยงาน ที่รับผิดชอบ หลัก
				๒๕๖๖ บาท	๒๕๖๗ บาท	๒๕๖๘ บาท	๒๕๖๙ บาท	๒๕๗๐ บาท			
๙๐	โครงการก่อสร้างท่อระบายน้ำ หมู่ที่ ๑๙ บ้านดอนทวีทรัพย์	เพื่อให้มีการระบายน้ำป้องกันน้ำท่วมขัง	ก่อสร้างท่อระบายน้ำ ยาว ๔๐๐ เมตร	๒๐๐,๐๐๐	-	-	-	-	๑. ร้อยละของการลดน้ำท่วมขังในบ้านเรือน ๒. ร้อยละของประชาชนพึงพอใจ	๑. ทำให้น้ำไหลสะดวกเวลาฝนตกหนัก ๒. ลดปัญหาน้ำท่วมขังในหมู่บ้าน	กองช่าง
๙๑	โครงการก่อสร้างถนนคอนกรีตเสริมเหล็ก หมู่ที่ ๑๙ บ้านดอนทวีทรัพย์	เพื่อให้ประชาชนสัญจรไปมาได้สะดวก	ก่อสร้างถนนคอนกรีตเสริมเหล็ก ขนาดกว้าง ๒.๐๐ เมตร ยาว ๒๕๐ เมตร	-	๓๐๐,๐๐๐	-	-	-	ถนนคอนกรีตเสริมเหล็ก จำนวน ๑ เส้น	มีถนนให้ประชาชนสัญจรไปมาอย่างสะดวก	กองช่าง
๙๒	โครงการก่อสร้างหอกระจายข่าว หมู่ที่ ๑๙ บ้านดอนทวีทรัพย์	เพื่อให้ประชาชนได้รับทราบข้อมูลข่าวสารต่างอย่างทั่วถึง	ก่อสร้างหอกระจายข่าวพร้อมอุปกรณ์เครื่องขยายเสียง	-	-	๓๐๐,๐๐๐	-	-	๑. ร้อยละของประชาชนที่ได้รับประโยชน์ ๒. ร้อยละของประชาชนพึงพอใจ	๑. ทำให้ประชาชนได้รับทราบข้อมูลข่าวสารอย่างทั่วถึง	กองช่าง
๙๓	โครงการเจาะบ่อบาดาลพร้อมท่อถัง หมู่ที่ ๑๙ บ้านดอนทวีทรัพย์	เพื่อให้ประชาชนมีน้ำใช้อุปโภคบริโภคอย่างเพียงพอ	เจาะบ่อบาดาลพร้อมถัง จำนวน ๑ บ่อ	-	๕๐๐,๐๐๐	-	-	--	๑. ร้อยละของประชาชนมีน้ำใช้เพิ่มขึ้น ๒. ร้อยละของประชาชนพึงพอใจ	๑. ทำให้ประชาชนมีน้ำใช้อุปโภคบริโภคเพียงพอ	กองช่าง

๒.๑ กลยุทธ์ พัฒนาการคมนาคมและการขนส่งให้ได้มาตรฐาน

๒.๑ แผนงานอุตสาหกรรมและการโยธา

ที่	โครงการ	วัตถุประสงค์	เป้าหมาย (ผลผลิตของโครงการ)	งบประมาณและที่ผ่านมา					ตัวชี้วัด (KPI)	ผลที่คาดว่าจะได้รับ	หน่วยงาน ที่รับผิดชอบ หลัก
				๒๕๖๖ บาท	๒๕๖๗ บาท	๒๕๖๘ บาท	๒๕๖๙ บาท	๒๕๗๐ บาท			
๙๔	โครงการก่อสร้างหอกระจายข่าว หมู่ที่ ๒๑ บ้านกาญจนภิเษก	เพื่อให้ประชาชนได้รับทราบข้อมูลข่าวสารต่างอย่างทั่วถึง	ก่อสร้างหอกระจายข่าว พร้อมอุปกรณ์เครื่องขยายเสียง	๓๐๐,๐๐๐	-	-	-	-	๑. ร้อยละของประชาชนที่ได้รับประโยชน์ ๒. ร้อยละของประชาชนพึงพอใจ	๑. ทำให้ประชาชนได้รับทราบข้อมูลข่าวสารอย่างทั่วถึง	กองช่าง
๙๕	โครงการก่อสร้างถนนคอนกรีตเสริมเหล็ก หมู่ที่ ๒๑ บ้านกาญจนภิเษก	เพื่อให้ประชาชนสัญจรไปมาได้สะดวก	ก่อสร้างถนนคอนกรีตเสริมเหล็ก ขนาดกว้าง ๒.๐๐ เมตร ยาว ๖๐ เมตร ซอยบ้าน อบต. วสิน บัวดี	-	๕๐๐,๐๐๐	-	-	-	ถนนคอนกรีตเสริมเหล็ก จำนวน ๑ เส้น	มีถนนให้ประชาชนสัญจรไปมาอย่างสะดวก	กองช่าง
๙๖	โครงการก่อสร้างตะแกรงเหล็กริมถนน หมู่ที่ ๒๑ บ้านกาญจนภิเษก	เพื่อให้ประชาชนสัญจรไปมาได้สะดวก	ก่อสร้างตะแกรงเหล็กริมถนน บริเวณบ้านนายอุดมบุญประเสริฐ	-	-	๓๐๐,๐๐๐	-	-	ตะแกรงเหล็ก จำนวน ๑ เส้น	ความแข็งแรงในการปิดท่อบริเวณน้ำระชาชนสัญจรไปมาอย่างสะดวก	กองช่าง
๙๗	โครงการก่อสร้างหอกระจายข่าว หมู่ที่ ๒๒ บ้านสันติสุข	เพื่อให้ประชาชนได้รับทราบข้อมูลข่าวสารต่างอย่างทั่วถึง	ก่อสร้างหอกระจายข่าว พร้อมอุปกรณ์เครื่องขยายเสียง	๓๐๐,๐๐๐	-	-	-	-	๑. ร้อยละของประชาชนที่ได้รับประโยชน์ ๒. ร้อยละของประชาชนพึงพอใจ	๑. ทำให้ประชาชนได้รับทราบข้อมูลข่าวสารอย่างทั่วถึง	กองช่าง

๒ บัญชีโครงการพัฒนาท้องถิ่น

รายละเอียดโครงการพัฒนา

แบบ ผ.๐๒

แผนพัฒนาท้องถิ่น (พ.ศ.๒๕๖๖ - ๒๕๗๐) องค์การบริหารส่วนตำบลดอนแสลบ

๒.๑ กลยุทธ์ พัฒนาการคมนาคมและการขนส่งให้ได้มาตรฐาน

๒.๑ แผนงานอุตสาหกรรมและการโยธา

ที่	โครงการ	วัตถุประสงค์	เป้าหมาย (ผลผลิตของโครงการ)	งบประมาณและที่ผ่านมา					ตัวชี้วัด (KPI)	ผลที่คาดว่าจะได้รับ	หน่วยงาน ที่รับผิดชอบ หลัก
				๒๕๖๖ บาท	๒๕๖๗ บาท	๒๕๖๘ บาท	๒๕๖๙ บาท	๒๕๗๐ บาท			
๙๘	โครงการก่อสร้างถนนคอนกรีตเสริมเหล็ก หมู่ที่ ๒๒ บ้านสันติสุข-เขากรวด	เพื่อให้ประชาชนสัญจรไปมาได้สะดวก	ก่อสร้างถนนคอนกรีตเสริมเหล็ก ขนาดกว้าง ๔.๐๐ เมตร ยาว ๓๐๐ เมตร หนา ๐.๑๕ เมตร	๕๐๐,๐๐๐	-	-	-	-	ถนนคอนกรีตเสริมเหล็ก จำนวน ๑ เส้น	มีถนนให้ประชาชนสัญจรไปมาอย่างสะดวก	กองช่าง
๙๙	โครงการก่อสร้างถนนคอนกรีตเสริมเหล็ก หมู่ที่ ๒๒บ้านสันติสุข	เพื่อให้ประชาชนสัญจรไปมาได้สะดวก	ก่อสร้างถนนคอนกรีตเสริมเหล็ก ขนาดกว้าง ๔.๐๐ เมตร ยาว ๓๐๐ เมตร หนา ๐.๑๕ เมตร ซอยภายในบ้านหมู่บ้าน	-	๕๐๐,๐๐๐	-	-	-	ถนนคอนกรีตเสริมเหล็ก จำนวน ๑ เส้น	มีถนนให้ประชาชนสัญจรไปมาอย่างสะดวก	กองช่าง
๑๐๐	โครงการก่อสร้างรางระบายน้ำ ภายใน หมู่บ้าน หมู่ที่ ๒๒ บ้านสันติสุข	เพื่อให้น้ำไหลได้อย่างสะดวกป้องกันน้ำท่วมขัง	ก่อสร้างรางระบายน้ำหลังสระรางไข่น้ำ ขนาดท่อ ๔ เมตร บล็อกขนาดใหญ่ ยาว ๒๐ เมตร	-	-	๕๐๐,๐๐๐	-	-	รางระบายน้ำ ภายในหมู่บ้าน จำนวน ๑ แห่ง	การระบายน้ำได้สะดวกและรวดเร็วยิ่งขึ้น	กองช่าง
๑๐๑	โครงการขุดสระเพื่อ การเกษตร หมู่ที่ ๒๒ บ้านสันติสุข	เพื่อให้ประชาชนมีน้ำใช้อย่างเพียงพอในฤดูแล้ง	ขุดสระเพื่อการเกษตร ขนาด ๓ ไร่	-	-	-	๓๐๐,๐๐๐	-	สระน้ำเพื่อ การเกษตรจำนวน ๑ แห่ง	ประชาชนมีน้ำไว้ใช้ฤดูแล้ง และเพื่อชลอน้ำในฤดูฝน	กองช่าง

๒ บัญชีโครงการพัฒนาท้องถิ่น

รายละเอียดโครงการพัฒนา

แบบ ผ.๐๒

แผนพัฒนาท้องถิ่น (พ.ศ.๒๕๖๖ - ๒๕๗๐) องค์การบริหารส่วนตำบลดอนแสลบ

๒.๑ กลยุทธ์ พัฒนาการคมนาคมและการขนส่งให้ได้มาตรฐาน

๒.๑ แผนงานอุตสาหกรรมและการโยธา

ที่	โครงการ	วัตถุประสงค์	เป้าหมาย (ผลผลิตของโครงการ)	งบประมาณและที่ผ่านมา					ตัวชี้วัด (KPI)	ผลที่คาดว่าจะได้รับ	หน่วยงาน ที่รับผิดชอบ หลัก
				๒๕๖๖ บาท	๒๕๖๗ บาท	๒๕๖๘ บาท	๒๕๖๙ บาท	๒๕๗๐ บาท			
๑๐๒	โครงการก่อสร้างลานคอนกรีต หมู่ที่ ๒๒ บ้านสันติสุข	เพื่อใช้เป็นสถานที่สาธารณะ	ก่อสร้างลานคอนกรีตเอนกประสงค์จำนวน ๑ แห่ง	๕๐๐,๐๐๐	-	-	-	-	ลานคอนกรีตเอนกประสงค์ ๑ ลาน	ชาวบ้านหมู่ที่ ๒๒ ได้ใช้ประโยชน์	กองช่าง
๑๐๓	โครงการติดตั้งเครื่องออกกำลังกายในหมู่บ้าน หมู่ที่ ๒๒ บ้านใหม่	เพื่อให้ชุมชนได้มีสถานที่พักผ่อนและออกกำลังกาย	ติดตั้งเครื่องออกกำลังกายในหมู่บ้าน ๑ ชุด	-	๓๐๐,๐๐๐	-	-	-	เครื่องออกกำลังกายในหมู่บ้านจำนวน ๑ แห่ง	ประชาชนได้ใช้ออกกำลังกายทำให้สุขภาพแข็งแรง	กองช่าง
๑๐๔	โครงการก่อสร้างโดมสนามกีฬา รร.บ้านตลุงใต้ หมู่ที่ ๒๒ บ้านสันติสุข	เพื่อให้เด็กนักเรียนโรงเรียนบ้านตลุงใต้ได้รับประโยชน์	โดมสนามกีฬา รร.บ้านตลุงใต้	-	-	๑,๐๐๐,๐๐๐	-	-	โดมสนามกีฬาจำนวน ๑ โดม	เด็กนักเรียนโรงเรียนบ้านตลุงใต้ได้รับประโยชน์	กองช่าง
๑๐๕	โครงการก่อสร้างถนนลาดยาง หมู่ที่ ๒๓ บ้านดอนพัฒนา	เพื่อให้ประชาชนสัญจรไปมาได้สะดวก	ก่อสร้างถนนลาดยางขนาดกว้าง ๔.๐๐เมตร ยาว ๓๑๐เมตร	-	-	-	๗๐๐,๐๐๐	-	ถนนลาดยางจำนวน ๑ เส้น	มีถนนให้ประชาชนสัญจรไปมาอย่างสะดวก	กองช่าง

## ๒.๑ กลยุทธ์ พัฒนาการคมนาคมและการขนส่งให้ได้มาตรฐาน

## ๒.๑ แผนงานอุตสาหกรรมและการโยธา

ที่	โครงการ	วัตถุประสงค์	เป้าหมาย (ผลผลิตของโครงการ)	งบประมาณและที่ผ่านมา					ตัวชี้วัด (KPI)	ผลที่คาดว่าจะได้รับ	หน่วยงาน ที่รับผิดชอบ หลัก
				๒๕๖๖ บาท	๒๕๖๗ บาท	๒๕๖๘ บาท	๒๕๖๙ บาท	๒๕๗๐ บาท			
๑๐๖	โครงการก่อสร้างท่อระบายน้ำ หมู่ที่ ๒๓ บ้านดอนพัฒนา	เพื่อให้มีการระบายน้ำ ป้องกันน้ำท่วมขัง	ก่อสร้างท่อระบายน้ำ ยาว ๓๕๐ เมตร	-	๓๐๐,๐๐๐	-	-	-	๑. ร้อยละของการลดน้ำท่วมขังในบ้านเรือน ๒. ร้อยละของประชาชนพึงพอใจ	๑. ทำให้น้ำไหลสะดวก เวลาฝนตกหนัก ๒. ลดปัญหาน้ำท่วมขังในหมู่บ้าน	กองช่าง
๑๐๗	โครงการติดตั้งเครื่องออกกำลังกายในหมู่บ้าน หมู่ที่ ๒๓ บ้านดอนพัฒนา	เพื่อให้ชุมชนได้มีสถานที่พักผ่อนและออกกำลังกาย	ติดตั้งเครื่องออกกำลังกายในหมู่บ้าน ๑ ชุด	-	-	๓๐๐,๐๐๐	-	-	เครื่องออกกำลังกายในหมู่บ้าน จำนวน ๑ แห่ง	ประชาชนได้ใช้ออกกำลังกายทำให้สุขภาพแข็งแรง	กองช่าง
๑๐๘	โครงการปรับปรุงซ่อมแซมถนนลูกรัง บดอัดแน่น หมู่ที่ ๒๓ บ้านดอนพัฒนา	เพื่อให้ประชาชนมีเส้นทางในการคมนาคมที่สะดวกรวดเร็วและปลอดภัย	ปรับปรุงซ่อมแซมถนนลูกรัง บดอัดแน่น ขนาดกว้าง ๓.๕ เมตร ยาว ๑,๕๐๐ เมตร	๓๐๐,๐๐๐	-	-	-	-	ถนนลูกรัง จำนวน ๑ เส้น	มีถนนให้ประชาชนสัญจรไปมาอย่างสะดวก	กองช่าง
๑๐๙	โครงการปรับปรุงซ่อมแซมประปาหมู่บ้าน หมู่ที่ ๒๓	เพื่อให้ประชาชนมีน้ำอุปโภคบริโภคทั่วถึง	ซ่อมแซมระบบประปาหมู่บ้าน หมู่ที่ ๒๓ บ้านดอนพัฒนา	-	๒๐๐,๐๐๐	-	-	-	ร้อยละของประชาชนได้รับประโยชน์	ประชาชนในพื้นที่มีน้ำไว้ใช้อุปโภคบริโภค	กองช่าง



## ๒.๑ กลยุทธ์ พัฒนาการคมนาคมและการขนส่งให้ได้มาตรฐาน

## ๒.๑ แผนงานอุตสาหกรรมและการโยธา

ที่	โครงการ	วัตถุประสงค์	เป้าหมาย (ผลผลิตของโครงการ)	งบประมาณและที่ผ่านมา					ตัวชี้วัด (KPI)	ผลที่คาดว่าจะได้รับ	หน่วยงาน ที่รับผิดชอบ หลัก
				๒๕๖๖ บาท	๒๕๖๗ บาท	๒๕๖๘ บาท	๒๕๖๙ บาท	๒๕๗๐ บาท			
๑๑๐	โครงการก่อสร้างลานตากข้าว หมู่ที่ ๒๓ บ้านดอนพัฒนา	เพื่อให้ประชาชนมีลานตากผลผลิตทางการเกษตร	ก่อสร้างลานตากเนื้อที่ ๘๐๐ ตารางเมตร	-	-	-	๑๐๐,๐๐๐	-	ลานตากข้าว จำนวน ๑ แห่ง	เพื่อให้ประชาชนมีลานตากผลผลิตทางการเกษตร	กองช่าง
๑๑๑	โครงการก่อสร้างลานตากข้าวคอนกรีต หมู่ที่ ๒๓ บ้านดอนพัฒนา	เพื่อใช้เป็นสถานที่สาธารณะ	ก่อสร้างลานคอนกรีต เอนกประสงค์ จำนวน ๑ แห่ง	๕๐๐,๐๐๐	-	-	-	-	ลานคอนกรีต เอนกประสงค์ ๑ ลาน	ชาวบ้านหมู่ที่ ๒๓ ได้ใช้ประโยชน์	กองช่าง
๑๑๒	โครงการก่อสร้างถนนคอนกรีตเสริมเหล็ก หมู่ที่ ๒๔ บ้านทุ่งรวงทอง	เพื่อให้ประชาชนสัญจรไปมาได้สะดวก	ก่อสร้างถนนคอนกรีตเสริมเหล็ก ขนาดกว้าง ๔.๐๐ เมตร ยาว ๒๐๐ เมตร หนา ๐.๑๕	-	๕๐๐,๐๐๐	-	-	-	ถนนคอนกรีตเสริมเหล็ก จำนวน ๑ เส้น	มีถนนให้ประชาชนสัญจรไปมาอย่างสะดวก	กองช่าง
๑๑๓	โครงการก่อสร้างถนนคอนกรีตเสริมเหล็ก หมู่ที่ ๒๔ บ้านทุ่งรวงทอง	เพื่อให้ประชาชนสัญจรไปมาได้สะดวก	ก่อสร้างถนนคอนกรีตเสริมเหล็ก ขนาดกว้าง ๔.๐๐ เมตร ยาว ๓๕๐ เมตร	-	-	๕๐๐,๐๐๐	-	-	ถนนคอนกรีตเสริมเหล็ก จำนวน ๑ เส้น	มีถนนให้ประชาชนสัญจรไปมาอย่างสะดวก	กองช่าง

๒.๑ กลยุทธ์ พัฒนาการคมนาคมและการขนส่งให้ได้มาตรฐาน

๒.๑ แผนงานอุตสาหกรรมและการโยธา

ที่	โครงการ	วัตถุประสงค์	เป้าหมาย (ผลผลิตของโครงการ)	งบประมาณและที่ผ่านมา					ตัวชี้วัด (KPI)	ผลที่คาดว่าจะได้รับ	หน่วยงาน ที่รับผิดชอบ หลัก
				๒๕๖๖ บาท	๒๕๖๗ บาท	๒๕๖๘ บาท	๒๕๖๙ บาท	๒๕๗๐ บาท			
๑๑๔	โครงการปรับปรุงซ่อมแซมถนนลูกรัง บดอัดแน่นเส้น หมู่ที่ ๒๔ บ้านทุ่งรวงทอง	เพื่อให้ประชาชนมีเส้นทางในการคมนาคมที่สะดวกรวดเร็วและปลอดภัย	ปรับปรุงซ่อมแซมถนนลูกรัง บดอัดแน่น ขนาดกว้าง ๓๕๐ เมตร ยาว ๒๐๐ เมตร	-	-	-	๕๐๐,๐๐๐	-	ถนนลูกรัง จำนวน ๑ เส้น	มีถนนให้ประชาชนสัญจรไปมาอย่างสะดวก	กองช่าง
๑๑๕	โครงการก่อสร้างโคมไฟฟ้าสาธารณะ หมู่ที่ ๑๓ บ้านโป่งสวรรค์	เพื่อสร้างแสงสว่างในหมู่บ้าน อำนวยความสะดวกให้กับประชาชน	เสาไฟโคมแบบกิ่งเดี่ยว ขนาด ๒๕๐ วัตต์ สูง ๙ เมตร จำนวน ๕๗ ต้น ระยะทางประมาณ ๓๒,๐๐๐ เมตร ตามแบบที่ อบต.กำหนด	๒,๖๐๐,๐๐๐	-	-	-	-	มีไฟส่องสว่างเพิ่มขึ้นหมู่บ้านละ ๑ แห่ง	ประชาชนมีแสงสว่าง ยามค่ำคืน การสัญจรไปมาสะดวกปลอดภัย	กองช่าง
๑๑๖	ค่าวัสดุยานพาหนะและขนส่ง	เพื่อจ่ายค่าวัสดุยานพาหนะและขนส่ง	จัดซื้อวัสดุงานยานพาหนะและขนส่ง	๕๐,๐๐๐	๕๐,๐๐๐	๕๐,๐๐๐	๕๐,๐๐๐	๕๐,๐๐๐	จัดซื้อวัสดุงานยานพาหนะและขนส่งให้ถูกต้องตามระเบียบพัสดุฯ	มีวัสดุงานยานพาหนะและขนส่งใช้อย่างเพียงพอ	กองช่าง

๒ บัญชีโครงการพัฒนาท้องถิ่น

รายละเอียดโครงการพัฒนา

แผนพัฒนาท้องถิ่น (พ.ศ.๒๕๖๖ - ๒๕๗๐) องค์การบริหารส่วนตำบลดอนแสลบ

๒.๑ กลยุทธ์ พัฒนาการคมนาคมและการขนส่งให้ได้มาตรฐาน

๒.๑ แผนงานอุตสาหกรรมและการโยธา

ที่	โครงการ	วัตถุประสงค์	เป้าหมาย (ผลผลิตของโครงการ)	งบประมาณและที่ผ่านมา					ตัวชี้วัด (KPI)	ผลที่คาดว่าจะได้รับ	หน่วยงาน ที่รับผิดชอบ หลัก
				๒๕๖๖ บาท	๒๕๖๗ บาท	๒๕๖๘ บาท	๒๕๖๙ บาท	๒๕๗๐ บาท			
๑๑๗	ค่าบำรุงรักษาและปรับปรุงที่ดินและสิ่งก่อสร้าง	เพื่อปรับปรุงบำรุงรักษาที่ดินและสิ่งก่อสร้างของหน่วยงาน	จ่ายเป็นค่าปรับปรุงบำรุงรักษาที่ดินและสิ่งก่อสร้างของหน่วยงาน	๑๐๐,๐๐๐	๑๐๐,๐๐๐	๑๐๐,๐๐๐	๑๐๐,๐๐๐	๑๐๐,๐๐๐	ที่ดินและสิ่งก่อสร้างของหน่วยงานมีการปรับปรุงให้มีสภาพดีร้อยละ ๘๐	ที่ดินและสิ่งก่อสร้างของหน่วยงานมีสภาพดี	กองช่าง
๑๑๘	โครงการก่อสร้างถนนคอนกรีตเสริมเหล็ก หมู่ที่ ๑ บ้านดอนแสลบ	เพื่อให้ประชาชนสัญจรไปมาได้สะดวก	ก่อสร้างถนนคอนกรีตเสริมเหล็กขนาดกว้าง ๔ ม. ยาว ๒๕๐ ม. หนา ๐.๑๕ ม. พร้อมไหล่ทางหินคลุก ข้างละ ๐.๕๐ ม. บริเวณหน้าบ้าน นางจุ่น ประกอบธรรม	๖๐๐,๐๐๐	-	-	-	-	ถนนคอนกรีตเสริมเหล็ก จำนวน ๑ เส้น	มีถนนให้ประชาชนสัญจรไปมาอย่างสะดวก	กองช่าง
๑๑๙	โครงการถนนลาดยางภายในหมู่บ้าน หมู่ที่ ๒ บ้านพนมนาง	เพื่อให้ประชาชนสัญจรไปมาได้สะดวก	ก่อสร้างถนนลาดยาง กว้าง ๔ เมตร ยาว ๕๐๐ เมตร	๗๐๐,๐๐๐	-	-	-	-	ถนนลาดยางภายในหมู่บ้าน	การสัญจรไปมาในหมู่บ้านได้รับความสะดวกสบายขึ้น	กองช่าง

## รายละเอียดโครงการพัฒนา

แผนพัฒนาท้องถิ่น (พ.ศ.๒๕๖๖ - ๒๕๗๐) องค์การบริหารส่วนตำบลดอนแสลบ

## ๒.๑ กลยุทธ์ พัฒนาการคมนาคมและการขนส่งให้ได้มาตรฐาน

## ๒.๑ แผนงานอุตสาหกรรมและการโยธา

ที่	โครงการ	วัตถุประสงค์	เป้าหมาย (ผลผลิตของโครงการ)	งบประมาณและที่ผ่านมา					ตัวชี้วัด (KPI)	ผลที่คาดว่าจะได้รับ	หน่วยงาน ที่รับผิดชอบ หลัก
				๒๕๖๖ บาท	๒๕๖๗ บาท	๒๕๖๘ บาท	๒๕๖๙ บาท	๒๕๗๐ บาท			
๑๒๐	โครงการก่อสร้างถนนลาดยางหนองสมอ หมู่ที่ ๗ บ้านหนองปลิง	เพื่อให้ประชาชนสัญจรไปมาได้สะดวก	ก่อสร้างถนนลาดยางขนาดกว้าง ๕ เมตร ยาว ๒๐๐ เมตร เป็นพื้นที่ ๑,๐๐๐ ตร.ม.	๓๕๐,๐๐๐	-	-	-	-	ถนนลาดยางจำนวน ๑ เส้น	การสัญจรไปมาในหมู่บ้านได้รับความสะดวกสบายขึ้น	กองช่าง
๑๒๑	โครงการก่อสร้างถนนลูกรังบดอัดแน่น หมู่ที่ ๘ บ้านหนองนางเล็ง	เพื่อให้ประชาชนสัญจรไปมาได้สะดวก	ก่อสร้างถนนลูกรังบดอัดแน่น ขนาด กว้าง ๔ เมตร ยาว ๑,๖๐๐ เมตร	๒๖๐,๐๐๐	-	-	-	-	ถนนลูกรังบดอัดแน่นจำนวน ๑ เส้น	การสัญจรไปมาในหมู่บ้านได้รับความสะดวกสบายขึ้น	กองช่าง
๑๒๒	โครงการก่อสร้างฝายน้ำล้นรถยนต์สามารถวิ่งผ่านได้ หมู่ที่ ๘ บ้านหนองนางเล็ง	เพื่อให้มีพื้นที่กักเก็บน้ำไว้ใช้ในการเกษตรในช่วงฤดูแล้ง	ก่อสร้างฝายน้ำล้นรถยนต์สามารถวิ่งผ่านได้ ขนาด กว้าง ๔ เมตร ยาว ๒๐ เมตร	๕๐๐,๐๐๐	-	-	-	-	ร้อยละของประชาชนได้รับความสะดวกในการสัญจร	ประชาชนสัญจรไปมาได้สะดวกและมีน้ำสำหรับอุปโภคบริโภค	กองช่าง
๑๒๓	โครงการก่อสร้างถนนคอนกรีตเสริมเหล็ก หมู่ที่ ๑๐ บ้านหนองปล้อง	เพื่อให้ประชาชนสัญจรไปมาได้สะดวก	ก่อสร้างถนนคอนกรีตเสริมเหล็ก กว้าง ๖ เมตร ยาว ๒,๓๐๐ เมตร	๘,๐๐๐,๐๐๐	-	-	-	-	ถนนคอนกรีตเสริมเหล็กจำนวน ๑ เส้น	การสัญจรไปมาในหมู่บ้านได้รับความสะดวกสบายขึ้น	กองช่าง

## รายละเอียดโครงการพัฒนา

แผนพัฒนาท้องถิ่น (พ.ศ.๒๕๖๖ - ๒๕๗๐) องค์การบริหารส่วนตำบลดอนแสลบ

## ๒.๑ กลยุทธ์ พัฒนาการคมนาคมและการขนส่งให้ได้มาตรฐาน

## ๒.๑ แผนงานอุตสาหกรรมและการโยธา

ที่	โครงการ	วัตถุประสงค์	เป้าหมาย (ผลผลิตของโครงการ)	งบประมาณและที่ผ่านมา					ตัวชี้วัด (KPI)	ผลที่คาดว่าจะได้รับ	หน่วยงาน ที่รับผิดชอบ หลัก
				๒๕๖๖ บาท	๒๕๖๗ บาท	๒๕๖๘ บาท	๒๕๖๙ บาท	๒๕๗๐ บาท			
๑๒๔	โครงการก่อสร้างสนามเด็กเล่นและติดตั้งเครื่องออกกำลังกาย หมู่ที่ ๑๐ บ้านหนองปล้อง	เพื่อให้เด็กได้มีสถานที่พักผ่อนและออกกำลังกาย	ก่อสร้างสนามเด็กเล่นพร้อมติดตั้งเครื่องออกกำลังกาย	๒๕๐,๐๐๐	-	-	-	-	ร้อยละของประชาชนได้ใช้ประโยชน์	เด็ก ๆ ได้มีสถานที่เล่นและออกกำลังกาย	กองช่าง
๑๒๕	โครงการปรับปรุงถนนลูกรัง หมู่ที่ ๑๑บ้านใหม่	เพื่อให้ประชาชนสัญจรไปมาได้สะดวก	ปรับปรุงถนนลูกรังกว้าง ๔ เมตร ยาว ๒,๐๐๐ เมตร	๑๖๐,๐๐๐	-	-	-	-	ถนนลูกรังได้รับการปรับปรุงจำนวน ๑ เส้น	การสัญจรไปมาในหมู่บ้านได้รับความสะดวกสบายขึ้น	กองช่าง
๑๒๖	โครงการก่อสร้างถนนคอนกรีต เส้นวัดเขาตินสอ หมู่ที่ ๑๒ บ้านเขาตินสอ	เพื่อให้ประชาชนสัญจรไปมาได้สะดวก	ก่อสร้างถนนคอนกรีตเส้นวัดเขาตินสอ กว้าง ๔ เมตร ยาว ๗๐๐ เมตร	๑,๕๐๐,๐๐๐	-	-	-	-	ถนนคอนกรีตจำนวน ๑ เส้น	การสัญจรไปมาในหมู่บ้านได้รับความสะดวกสบายขึ้น	กองช่าง
๑๒๗	โครงการก่อสร้างถนนดินซึ่งเป็นทางเกวียนเก่า หมู่ที่ ๑๕ บ้านหนองเจริญทรัพย์	เพื่อให้ประชาชนสัญจรไปมาได้สะดวก	ก่อสร้างถนนดิน หมู่ที่ ๑๕-หมู่ที่ ๒๓ ระยะ ๒,๓๐๐ เมตร	๙๕๐,๐๐๐	-	-	-	-	ร้อยละของประชาชนได้ใช้ประโยชน์	การสัญจรไปมาในหมู่บ้านได้รับความสะดวกสบายขึ้น	กองช่าง

## รายละเอียดโครงการพัฒนา

แผนพัฒนาท้องถิ่น (พ.ศ.๒๕๖๖ - ๒๕๗๐) องค์การบริหารส่วนตำบลดอนแสลบ

## ๒.๑ กลยุทธ์ พัฒนาการคมนาคมและการขนส่งให้ได้มาตรฐาน

## ๒.๑ แผนงานอุตสาหกรรมและการโยธา

ที่	โครงการ	วัตถุประสงค์	เป้าหมาย (ผลผลิตของโครงการ)	งบประมาณและที่ผ่านมา					ตัวชี้วัด (KPI)	ผลที่คาดว่าจะได้รับ	หน่วยงาน ที่รับผิดชอบ หลัก
				๒๕๖๖ บาท	๒๕๖๗ บาท	๒๕๖๘ บาท	๒๕๖๙ บาท	๒๕๗๐ บาท			
๑๒๘	โครงการก่อสร้างถนน ลูกรัง ตำบลเชื่อมตำบล ระหว่าง ดอนแสลบ - สระลงเรือ หมู่ที่ ๑๖ บ้านวังข้าวใหม่	เพื่อให้ประชาชนสัญจรไปมา ได้สะดวก	ก่อสร้างถนนลูกรัง ตำบล เชื่อมตำบล ระหว่าง ดอน แสลบ+สระลงเรือ กว้าง ๕ เมตร ยาว ๑,๒๐๐ เมตร	๒๔๐,๐๐๐	-	-	-	-	ถนนลูกรัง จำนวน ๑ เส้น	การสัญจรไปมาใน หมู่บ้านได้รับความ สะดวกสบายขึ้น	กองช่าง
๑๒๙	โครงการก่อสร้างประปา ชุดบ่อพร้อมท่อถึง ๑ จุด บริเวณ วัดวังข้าวใหม่ หมู่ที่ ๑๖ บ้านวังข้าวใหม่	เพื่อกักเก็บน้ำอุปโภค/ บริโภคและถูกสุขลักษณะ เพิ่มมากขึ้น	ก่อสร้างประปา ชุดบ่อ พร้อมท่อถึง ๑ จุด บริเวณ วัดวังข้าวใหม่	๔๙๐,๐๐๐	-	-	-	-	ร้อยละของประชาชนได้ ใช้ประโยชน์	ประชาชนมีน้ำ สำหรับอุปโภค/ บริโภคและถูก สุขลักษณะมากขึ้น	กองช่าง
๑๓๐	โครงการก่อสร้างถนน ลูกรังเส้นวังแก้ว หมู่ที่ ๒๒ บ้านสันติสุข	เพื่อให้ประชาชนสัญจรไปมา ได้สะดวก	ก่อสร้างถนนลูกรัง เส้นวังแก้ว กว้าง ๕ เมตร หนา ๐.๒๐ เมตร ยาว ๒,๐๐๐เมตร	๔๐๐,๐๐๐	-	-	-	-	ถนนลูกรัง จำนวน ๑ เส้น	ประชาชนได้มีถนน สำหรับใช้ในการ สัญจรได้สะดวก	กองช่าง

## รายละเอียดโครงการพัฒนา

แผนพัฒนาท้องถิ่น (พ.ศ.๒๕๖๖ - ๒๕๗๐) องค์การบริหารส่วนตำบลดอนแสลบ

## ๒.๑ กลยุทธ์ พัฒนาการคมนาคมและการขนส่งให้ได้มาตรฐาน

## ๒.๑ แผนงานอุตสาหกรรมและการโยธา

ที่	โครงการ	วัตถุประสงค์	เป้าหมาย (ผลผลิตของโครงการ)	งบประมาณและที่ผ่านมา					ตัวชี้วัด (KPI)	ผลที่คาดว่าจะได้รับ	หน่วยงาน ที่รับผิดชอบ หลัก
				๒๕๖๖ บาท	๒๕๖๗ บาท	๒๕๖๘ บาท	๒๕๖๙ บาท	๒๕๗๐ บาท			
๑๓๑	โครงการวางระบายน้ำใน ชุมชน หมู่ที่ ๒ บ้านพนมนาง	เพื่อให้น้ำไหลได้อย่างสะดวก ป้องกันน้ำท่วมขัง	ก่อสร้างวางระบายน้ำ กว้าง ๐.๐๕ ม.ยาว ๒๐๐ ม. ลึก ๐.๐๕ ม.	๖๒๐,๐๐๐	-	-	-	-	ร้อยละของ ประชาชนได้ ใช้ประโยชน์	การระบายน้ำได้ สะดวกและรวดเร็ว ยิ่งขึ้น	กองช่าง
๑๓๔	ค่าวัสดุก่อสร้าง	เพื่อจ่ายเป็นค่าจัดซื้อ วัสดุก่อสร้างของกองช่าง	จัดซื้อวัสดุก่อสร้างของ กองช่าง	๕๐,๐๐๐	๕๐,๐๐๐	๕๐,๐๐๐	๕๐,๐๐๐	๕๐,๐๐๐	จัดซื้อวัสดุก่อสร้างให้ ถูกต้องตามระเบียบพัสดุ ฯ	มีวัสดุก่อสร้างใช้ อย่างเพียงพอกับ งาน	กองช่าง
๑๓๕	ค่าบำรุงรักษาและ ปรับปรุงครุภัณฑ์	เพื่อปรับปรุงบำรุง รักษาที่ดินและสิ่งก่อสร้าง ของหน่วยงาน	เพื่อปรับปรุงบำรุงรักษา ที่ดินและสิ่งก่อสร้างของ หน่วยงาน	๑๐๐,๐๐๐	๑๐๐,๐๐๐	๑๐๐,๐๐๐	๑๐๐,๐๐๐	๑๐๐,๐๐๐	มีการปรับปรุงครุภัณฑ์ ให้พร้อม ใช้งานร้อยละ ๙๐	ครุภัณฑ์มีสภาพ พร้อมใช้งาน	กองช่าง
๑๓๖	ค่าบำรุงรักษาและปรับ ปรุงที่ดินและสิ่งก่อสร้าง	เพื่อปรับปรุงสิ่งก่อสร้าง ที่ชำรุดให้สามารถใช้งาน ได้	ปรับปรุงสิ่งก่อสร้างใน พื้นที่ที่ชำรุดเสียหาย	๓๐๐,๐๐๐	๓๐๐,๐๐๐	๓๐๐,๐๐๐	๓๐๐,๐๐๐	๓๐๐,๐๐๐	ร้อยละ ๘๐ ของ ประชาชนได้รับการแก้ไขปัญหา สิ่งก่อสร้างชำรุด	ประชาชนได้รับความพึงพอใจใน การแก้ไขปัญหา	กองช่าง

## รายละเอียดโครงการพัฒนา

แผนพัฒนาท้องถิ่น (พ.ศ.๒๕๖๖ - ๒๕๗๐) องค์การบริหารส่วนตำบลดอนแสลบ

## ๒.๑ กลยุทธ์ พัฒนาการคมนาคมและการขนส่งให้ได้มาตรฐาน

## ๒.๑ แผนงานอุตสาหกรรมและโยธา

ที่	โครงการ	วัตถุประสงค์	เป้าหมาย (ผลผลิตของโครงการ)	งบประมาณและที่ผ่านมา					ตัวชี้วัด (KPI)	ผลที่คาดว่าจะได้รับ	หน่วยงาน ที่รับผิดชอบ หลัก
				๒๕๖๖ บาท	๒๕๖๗ บาท	๒๕๖๘ บาท	๒๕๖๙ บาท	๒๕๗๐ บาท			
๑๓๗	โครงการติดตั้งโคมไฟฟ้า ส่องสว่างหมู่ที่ ๑ บ้าน ดอนแสลบ	เพื่อสร้างแสงสว่างในหมู่บ้าน อำนวยความสะดวกให้กับ ประชาชน	เสาไฟโครมแบบกิ่งเดี่ยว ขนาด ๒๕๐ วัตต์ จำนวน ๑๐ ต้น	-	๕๐๐,๐๐๐	-	-	-	มีไฟส่องสว่างเพิ่ม ขึ้นหมู่บ้านละ ๑ แห่ง	ประชาชนมีแสงสว่าง ยามค่ำคืน การสัญจร ไปมาสะดวกปลอดภัย	กองช่าง
๑๓๘	โครงการโคมไฟนีออน หมู่ที่ ๒ บ้านพนมนาง	เพื่อสร้างแสงสว่างในหมู่บ้าน อำนวยความสะดวกให้กับ ประชาชน	จำนวน ๑๐ ดวง	๕๐๐,๐๐๐	-	-	-	-	มีไฟส่องสว่างเพิ่ม ขึ้นหมู่บ้านละ ๑ แห่ง	ประชาชนมีแสงสว่าง ยามค่ำคืน การสัญจร ไปมาสะดวกปลอดภัย	กองช่าง
๑๓๙	โครงการติดตั้งโคมไฟฟ้า ส่องสว่างหมู่ที่ ๒ บ้าน พนมนาง	เพื่อสร้างแสงสว่างในหมู่บ้าน อำนวยความสะดวกให้กับ ประชาชน	เสาไฟโครมแบบกิ่งเดี่ยว ขนาด ๒๕๐ วัตต์ จำนวน ๑๐ ต้น บริเวณ โรงเรียน บ้านพนมนาง-หัวเขา	-	-	-	๕๐๐,๐๐๐	-	มีไฟส่องสว่างเพิ่ม ขึ้นหมู่บ้านละ ๑ แห่ง	ประชาชนมีแสงสว่าง ยามค่ำคืน การสัญจร ไปมาสะดวกปลอดภัย	กองช่าง



## รายละเอียดโครงการพัฒนา

แผนพัฒนาท้องถิ่น (พ.ศ.๒๕๖๖ - ๒๕๗๐) องค์การบริหารส่วนตำบลคอนแสลบ

## ๒.๑ กลยุทธ์ พัฒนาการคมนาคมและการขนส่งให้ได้มาตรฐาน

## ๒.๒ แผนงานอุตสาหกรรมและโยธา

ที่	โครงการ	วัตถุประสงค์	เป้าหมาย (ผลผลิตของโครงการ)	งบประมาณและที่ผ่านมา					ตัวชี้วัด (KPI)	ผลที่คาดว่าจะได้รับ	หน่วยงาน ที่รับผิดชอบ หลัก
				๒๕๖๖ บาท	๒๕๖๗ บาท	๒๕๖๘ บาท	๒๕๖๙ บาท	๒๕๗๐ บาท			
๑๔๐	โครงการติดตั้งโคมไฟฟ้า ส่องสว่างบริเวณ ม.๔ -ม.๗ หมู่ที่ ๔ บ้านวังนาค	เพื่อสร้างแสงสว่างในหมู่บ้าน อำนวยความสะดวกให้กับ ประชาชน	เสาไฟโครมแบบกิ่งเดี่ยว ขนาด ๒๕๐ วัตต์ จำนวน ๒๐ ต้น บริเวณ คั่นคลอง ม.๔ -ม.๗	๕๐๐,๐๐๐	๕๐๐,๐๐๐	-	-	-	มีไฟส่องสว่างเพิ่ม ขึ้นหมู่บ้านละ ๑ แห่ง	ประชาชนมีแสงสว่างยาม ค่ำคืน การสัญจร ไปมาสะดวกปลอดภัย	กองช่าง
๑๔๑	โครงการติดตั้งโคมไฟฟ้า ส่องสว่าง หมู่ที่ ๔ บ้านวังนาค	เพื่อสร้างแสงสว่างในหมู่บ้าน อำนวยความสะดวกให้กับ ประชาชน	เสาไฟโครมแบบกิ่งเดี่ยว ขนาด ๒๕๐ วัตต์ จำนวน ๘ ต้น	๕๐๐,๐๐๐	-	-	-	-	มีไฟส่องสว่างเพิ่ม ขึ้นหมู่บ้านละ ๑ แห่ง	ประชาชนมีแสงสว่างยาม ค่ำคืน การสัญจร ไปมาสะดวกปลอดภัย	กองช่าง
๑๔๒	โครงการติดตั้งแผงโซล่า เซลล์บริเวณประปา หมู่ที่ ๖ บ้านตลุงใต้	เพื่อให้ระบบประปามีไฟใช้	ติดตั้งไฟฟ้าโซล่าเซลล์ พร้อมเสาและอุปกรณ์ จำนวน ๒ แห่ง	-	-	-	๕๐๐,๐๐๐	-	ติดตั้งไฟฟ้าโซล่าเซลล์ พร้อมเสาและอุปกรณ์	ประชาชนมีเส้นทางสว่าง และปลอดภัยในยาม ค่ำคืน	กองช่าง
๑๔๓	โครงการติดตั้งโคมไฟฟ้า ส่องสว่างบริเวณสระน้ำ สาธารณะ หมู่ที่ ๑๐ บ้านหนองปล้อง	เพื่อให้ประชาชนมีเส้นทาง สว่างและปลอดภัยในยาม ค่ำคืน	โครงการติดตั้งโคมไฟฟ้า ส่องสว่างบริเวณสระน้ำ สาธารณะ จำนวน ๒๐ ต้น	๕๐๐,๐๐๐	๕๐๐,๐๐๐	-	-	-	ไฟส่องสว่างเพิ่มขึ้น จำนวน ๑ แห่ง	ประชาชนมีเส้นทางสว่าง และปลอดภัยในยามค่ำ คืน	กองช่าง

## รายละเอียดโครงการพัฒนา

แผนพัฒนาท้องถิ่น (พ.ศ.๒๕๖๖ - ๒๕๗๐) องค์การบริหารส่วนตำบลดอนแสลบ

## ๒.๑ กลยุทธ์ พัฒนาการคมนาคมและการขนส่งให้ได้มาตรฐาน

## ๒.๒ แผนงานอุตสาหกรรมและโยธา

ที่	โครงการ	วัตถุประสงค์	เป้าหมาย (ผลผลิตของโครงการ)	งบประมาณและที่ผ่านมา					ตัวชี้วัด (KPI)	ผลที่คาดว่าจะได้รับ	หน่วยงาน ที่รับผิดชอบ หลัก
				๒๕๖๖ บาท	๒๕๖๗ บาท	๒๕๖๘ บาท	๒๕๖๙ บาท	๒๕๗๐ บาท			
๑๔๔	โครงการติดตั้งโคมไฟฟ้าส่องสว่างบริเวณสระน้ำสาธารณะ หมู่ที่ ๑๐ บ้านหนองปล้อง	เพื่อให้ประชาชนมีเส้นทางสว่างและปลอดภัยในยามค่ำคืน ค่าคืน	โครงการติดตั้งโคมไฟฟ้าส่องสว่างบริเวณสระน้ำสาธารณะ จำนวน ๒๐ ต้น	๕๐๐,๐๐๐	๕๐๐,๐๐๐	-	-	-	ไฟส่องสว่างเพิ่มขึ้น จำนวน ๑ แห่ง	ประชาชนมีเส้นทางสว่างและปลอดภัยในยามค่ำคืน ค่าคืน	กองช่าง
๑๔๕	โครงการติดตั้งโคมไฟฟ้าส่องสว่างบริเวณสนามกีฬา หมู่ที่ ๑๐ บ้านหนองปล้อง	เพื่อให้ประชาชนมีเส้นทางสว่างและปลอดภัยในยามค่ำคืน ค่าคืน	ติดตั้งโคมไฟฟ้าส่องสว่างบริเวณสนามกีฬา จำนวน ๘ ต้น	-	๕๐๐,๐๐๐	๕๐๐,๐๐๐	-	-	ไฟส่องสว่างเพิ่มขึ้น จำนวน ๑ แห่ง	ประชาชนมีเส้นทางสว่างและปลอดภัยในยามค่ำคืน ค่าคืน	กองช่าง
๑๔๖	โครงการติดตั้งโคมไฟฟ้าส่องสว่างหมู่ที่ ๑๖ บ้านวังช้างใหม่	เพื่อให้ประชาชนมีเส้นทางสว่างและปลอดภัยในยามค่ำคืน ค่าคืน	โคมไฟฟ้าแบบกิ่งเดี่ยวขนาด ๒๕๐ วัตต์ จำนวน ๕ ต้น	-	-	-	๕๐๐,๐๐๐	-	มีไฟฟ้าส่องสว่าง เพิ่มเติมขึ้นหมู่บ้านละ ๑ แห่ง	ประชาชนมีเส้นทางสว่างและปลอดภัยในยามค่ำคืน ค่าคืน	

## รายละเอียดโครงการพัฒนา

แผนพัฒนาท้องถิ่น (พ.ศ.๒๕๖๖ - ๒๕๗๐) องค์การบริหารส่วนตำบลดอนแสลบ

## ๒.๑ กลยุทธ์ พัฒนาการคมนาคมและการขนส่งให้ได้มาตรฐาน

## ๒.๒ แผนงานอุตสาหกรรมและโยธา

ที่	โครงการ	วัตถุประสงค์	เป้าหมาย (ผลผลิตของโครงการ)	งบประมาณและที่ผ่านมา					ตัวชี้วัด (KPI)	ผลที่คาดว่าจะได้รับ	หน่วยงาน ที่รับผิดชอบ หลัก
				๒๕๖๖ บาท	๒๕๖๗ บาท	๒๕๖๘ บาท	๒๕๖๙ บาท	๒๕๗๐ บาท			
๑๔๗	โครงการติดตั้งโคมไฟฟ้าส่องสว่างหมู่ที่ ๑๗ บ้านวังแสนสุข	เพื่อให้ประชาชนมีเส้นทางสว่างและปลอดภัยในยามค่ำคืน	เสาไฟโคมแบบกิ่งเดี่ยว ขนาด ๒๕๐ วัตต์ จำนวน ๒๐ ต้น	๕๐๐,๐๐๐	๕๐๐,๐๐๐	-	-	-	มีไฟฟ้าส่องสว่างเพิ่มขึ้นจำนวน ๑ แห่ง	ประชาชนมีเส้นทางสว่างและปลอดภัยในยามค่ำคืน	กองช่าง
๑๔๘	โครงการติดตั้งโคมไฟฟ้าส่องสว่างหมู่ที่ ๑๙ บ้านดอนหวีทรัพย์	เพื่อให้ประชาชนมีเส้นทางสว่างและปลอดภัยในยามค่ำคืน	เสาไฟโคมแบบกิ่งเดี่ยว ขนาด ๒๕๐ วัตต์ จำนวน ๑๐ ต้น	๕๐๐,๐๐๐	-	-	-	-	มีไฟฟ้าส่องสว่างเพิ่มขึ้นจำนวน ๑ แห่ง	ประชาชนมีเส้นทางสว่างและปลอดภัยในยามค่ำคืน	กองช่าง
๑๔๙	โครงการติดตั้งโคมไฟฟ้าส่องสว่างหมู่ที่ ๒๐ บ้านดอนมะรุ้ม	เพื่อให้ประชาชนมีเส้นทางสว่างและปลอดภัยในยามค่ำคืน	เสาไฟโคมแบบกิ่งเดี่ยว ขนาด ๒๕๐ วัตต์ จำนวน ๓ ต้น	-	-	๑๒๐,๐๐๐	-	-	มีไฟฟ้าส่องสว่างเพิ่มขึ้นจำนวน ๑ แห่ง	ประชาชนมีเส้นทางสว่างและปลอดภัยในยามค่ำคืน	กองช่าง
๑๕๐	โครงการติดตั้งโคมไฟฟ้าส่องสว่างหมู่ที่ ๒๑ บ้านกาญจนภิเษก	เพื่อให้ประชาชนมีเส้นทางสว่างและปลอดภัยในยามค่ำคืน	เสาไฟโคมแบบกิ่งเดี่ยว ขนาด ๒๕๐ วัตต์ จำนวน ๕ ต้น	-	-	-	๒๐๐,๐๐๐	-	มีไฟฟ้าส่องสว่างเพิ่มขึ้นจำนวน ๑ แห่ง	ประชาชนมีเส้นทางสว่างและปลอดภัยในยามค่ำคืน	กองช่าง

## รายละเอียดโครงการพัฒนา

แผนพัฒนาท้องถิ่น (พ.ศ.๒๕๖๖ - ๒๕๗๐) องค์การบริหารส่วนตำบลคอนแสลบ

## ๒.๑ กลยุทธ์ พัฒนาการคมนาคมและการขนส่งให้ได้มาตรฐาน

## ๒.๑ แผนงานอุตสาหกรรมและการโยธา

ที่	โครงการ	วัตถุประสงค์	เป้าหมาย (ผลผลิตของโครงการ)	งบประมาณและที่ผ่านมา					ตัวชี้วัด (KPI)	ผลที่คาดว่าจะได้รับ	หน่วยงาน ที่รับผิดชอบ หลัก
				๒๕๖๖ บาท	๒๕๖๗ บาท	๒๕๖๘ บาท	๒๕๖๙ บาท	๒๕๗๐ บาท			
๑๕๑	โครงการก่อสร้างศูนย์พัฒนาเด็กเล็ก	เพื่อสร้างอาคารให้เด็กปฐมวัยของ อบต.	ก่อสร้างศูนย์พัฒนาเด็กเล็ก	๕,๐๐๐,๐๐๐	๕,๐๐๐,๐๐๐	๕,๐๐๐,๐๐๐	๕,๐๐๐,๐๐๐	๕,๐๐๐,๐๐๐	สร้างศูนย์พัฒนาเด็กเล็กรองรับนักเรียนได้เพิ่มขึ้น	มีผู้ปกครองสนใจส่งเด็กเข้าเรียน	กองช่าง
๑๕๓	โครงการก่อสร้างทางเชื่อมถนนคอนกรีตเสริมเหล็ก หมู่ที่ ๒๑ บ้านกาญจนาริเชก	เพื่อให้ประชาชนสัญจรไปมาได้สะดวก	กว้าง ๖.๐๐ เมตร หนา ๐.๑๕ เมตร มีพื้นที่ดำเนินการไม่น้อยกว่า ๑๔๐ ตารางเมตร	๗๒,๗๐๐	-	-	-	-	ถนนคอนกรีตจำนวน ๑ เส้น	มีถนนให้ประชาชนสัญจรไปมาอย่างสะดวก	กองช่าง

## รายละเอียดโครงการพัฒนา

แผนพัฒนาท้องถิ่น (พ.ศ.๒๕๖๖ - ๒๕๗๐) องค์การบริหารส่วนตำบลคอนแสลบ

## ๒.๑ กลยุทธ์ พัฒนาการคมนาคมและการขนส่งให้ได้มาตรฐาน

## ๒.๑ แผนงานอุตสาหกรรมและการโยธา

ที่	โครงการ	วัตถุประสงค์	เป้าหมาย (ผลผลิตของโครงการ)	งบประมาณและที่ผ่านมา					ตัวชี้วัด (KPI)	ผลที่คาดว่าจะได้รับ	หน่วยงาน ที่รับผิดชอบ หลัก
				๒๕๖๖ บาท	๒๕๖๗ บาท	๒๕๖๘ บาท	๒๕๖๙ บาท	๒๕๗๐ บาท			
๑๕๔	โครงการก่อสร้างถนนคอนกรีตเสริมเหล็ก หมู่ที่ ๒๐ บ้านดอนมะรุ่ม	เพื่อให้ประชาชนสัญจรไปมาได้สะดวก	กว้าง ๓.๐๐ เมตร ยาว ๑๖๐.๐๐ เมตร หนา ๐.๑๕ เมตร มีพื้นที่ดำเนินการไม่น้อยกว่า ๔๘๐ ตารางเมตร	๒๙๗,๓๐๐	-	-	-	-	ถนนคอนกรีต จำนวน ๑ เส้น	มีถนนให้ประชาชนสัญจรไปมาอย่างสะดวก	กองช่าง
๑๕๕	โครงการก่อสร้างถนนคอนกรีตเสริมเหล็ก หมู่ที่ ๑๘ บ้านทุ่งเจริญ	เพื่อให้ประชาชนสัญจรไปมาได้สะดวก	กว้าง ๔.๐๐ เมตร ยาว ๒๐๐.๐๐ เมตร หนา ๐.๑๕ เมตร มีพื้นที่ดำเนินการไม่น้อยกว่า ๘๐๐ ตารางเมตร	๔๘๓,๓๐๐	-	-	-	-	ถนนคอนกรีต จำนวน ๑ เส้น	มีถนนให้ประชาชนสัญจรไปมาอย่างสะดวก	กองช่าง
๑๕๖	โครงการก่อสร้างถนนคอนกรีตเสริมเหล็ก หมู่ที่ ๑๗ บ้านวังแสนสุข	เพื่อให้ประชาชนสัญจรไปมาได้สะดวก	กว้าง ๔.๐๐ เมตร ยาว ๑๘๐ เมตร หนา ๐.๑๕ เมตร มีพื้นที่ดำเนินการไม่น้อยกว่า ๗๒๐ ตารางเมตร	๔๓๕,๑๐๐	-	-	-	-	ถนนคอนกรีต จำนวน ๑ เส้น	มีถนนให้ประชาชนสัญจรไปมาอย่างสะดวก	กองช่าง
๑๕๗	โครงการก่อสร้างถนนคอนกรีตเสริมเหล็กหมู่ที่ ๑๔ บ้านเขาใหญ่	เพื่อให้ประชาชนสัญจรไปมาได้สะดวก	กว้าง ๔.๐๐ เมตร ยาว ๑๖๐.๐๐ เมตร หนา ๐.๑๕ เมตร มีพื้นที่ดำเนินการไม่น้อยกว่า ๘๐๐ ตารางเมตร	๔๗๙,๖๐๐	-	-	-	-	ถนนคอนกรีต จำนวน ๑ เส้น	มีถนนให้ประชาชนสัญจรไปมาอย่างสะดวก	กองช่าง

รายละเอียดโครงการพัฒนา

แผนพัฒนาท้องถิ่น (พ.ศ.๒๕๖๖ - ๒๕๗๐) องค์การบริหารส่วนตำบลคอนแสลบ

๒.๑ กลยุทธ์ พัฒนาการคมนาคมและการขนส่งให้ได้มาตรฐาน

๒.๑ แผนงานอุตสาหกรรมและการโยธา

ที่	โครงการ	วัตถุประสงค์	เป้าหมาย (ผลผลิตของโครงการ)	งบประมาณและที่ผ่านมา					ตัวชี้วัด (KPI)	ผลที่คาดว่าจะได้รับ	หน่วยงาน ที่รับผิดชอบ หลัก
				๒๕๖๖ บาท	๒๕๖๗ บาท	๒๕๖๘ บาท	๒๕๖๙ บาท	๒๕๗๐ บาท			
๑๕๘	.โครงการก่อสร้างถนนคอนกรีตเสริมเหล็ก หมู่ที่ ๑๕ บ้านหนองเจริญทรัพย์	เพื่อให้ประชาชนสัญจรไปมาได้สะดวก	กว้าง ๔.๐๐ เมตร ยาว ๒๐๐.๐๐ เมตร หนา ๐.๑๕ เมตร มีพื้นที่ดำเนินการไม่น้อยกว่า ๘๐๐ ตารางเมตร	๔๘๓,๓๐๐	-	-	-	-	ถนนคอนกรีต จำนวน ๑ เส้น	มีถนนให้ประชาชนสัญจรไปมาอย่างสะดวก	กองช่าง
๑๕๙	โครงการสร้างถนนคอนกรีตเสริมเหล็กหมู่๒๔ บ้านทุ่งรวงทอง	เพื่อให้ประชาชนสัญจรไปมาได้สะดวก	กว้าง ๓.๐๐ เมตร ยาว ๑๔๐.๐๐ เมตร หนา ๐.๑๕ เมตร มีพื้นที่ดำเนินการไม่น้อยกว่า ๔๒๐ ตารางเมตร	๔๕๖,๘๐๐	-	-	-	-	ถนนคอนกรีต จำนวน ๑ เส้น	มีถนนให้ประชาชนสัญจรไปมาอย่างสะดวก	กองช่าง
๑๖๐	โครงการก่อสร้างถนนคอนกรีตเสริมเหล็ก หมู่ที่ ๑๐ บ้านหนองปล้อง	เพื่อให้ประชาชนสัญจรไปมาได้สะดวก	งาน กว้าง ๔.๐๐ เมตร ยาว ๒๐๐.๐๐ เมตร หนา ๐.๑๕ เมตร มีพื้นที่ดำเนินการไม่น้อยกว่า ๘๐๐ ตารางเมตร	๔๘๓,๓๐๐	-	-	-	-	ถนนคอนกรีต จำนวน ๑ เส้น	มีถนนให้ประชาชนสัญจรไปมาอย่างสะดวก	กองช่าง

## รายละเอียดโครงการพัฒนา

แผนพัฒนาท้องถิ่น (พ.ศ.๒๕๖๖ - ๒๕๗๐) องค์การบริหารส่วนตำบลคอนแสลบ

## ๒.๑ กลยุทธ์ พัฒนาการคมนาคมและการขนส่งให้ได้มาตรฐาน

## ๒.๑ แผนงานอุตสาหกรรมและการโยธา

ที่	โครงการ	วัตถุประสงค์	เป้าหมาย (ผลผลิตของโครงการ)	งบประมาณและที่ผ่านมา					ตัวชี้วัด (KPI)	ผลที่คาดว่าจะได้รับ	หน่วยงาน ที่รับผิดชอบหลัก
				๒๕๖๖ บาท	๒๕๖๗ บาท	๒๕๖๘ บาท	๒๕๖๙ บาท	๒๕๗๐ บาท			
๑๖๑	โครงการก่อสร้างถนนคอนกรีตเสริมเหล็กหมู่ที่ ๙ บ้านกรับ	เพื่อให้ประชาชนสัญจรไปมาได้สะดวก	กว้าง ๔.๐๐ เมตร ยาว ๖๐.๐๐ เมตร หนา ๐.๑๕ เมตร มีพื้นที่ดำเนินการไม่น้อยกว่า ๒๔๐ ตารางเมตร	๑๔๔,๗๐๐	-	-	-	-	ถนนคอนกรีต จำนวน ๑ เส้น	มีถนนให้ประชาชนสัญจรไปมาอย่างสะดวก	กองช่าง
๑๖๒	โครงการก่อสร้างถนนคอนกรีตเสริมเหล็กหมู่ที่ ๘ บ้านหนองนางเล็ง	เพื่อให้ประชาชนสัญจรไปมาได้สะดวก	กว้าง ๔.๐๐ เมตร ยาว ๑๘๐.๐๐ เมตร หนา ๐.๑๕ เมตร มีพื้นที่ดำเนินการไม่น้อยกว่า ๗๒๐ ตารางเมตร	๔๓๕,๑๐๐	-	-	-	-	ถนนคอนกรีต จำนวน ๑ เส้น	มีถนนให้ประชาชนสัญจรไปมาอย่างสะดวก	กองช่าง
๑๖๓	โครงการซ่อมแซมถนนคอนกรีตเสริมเหล็กหมู่ที่ ๖ บ้านตลุงใต้	เพื่อให้ประชาชนสัญจรไปมาได้สะดวก	กว้าง ๔.๐๐ เมตร ยาว ๒๕.๐๐ เมตร หนา ๐.๑๕ เมตร มีพื้นที่ดำเนินการไม่น้อยกว่า ๑๐๐ ตารางเมตร	๖๕,๖๐๐	-	-	-	-	ถนนคอนกรีต จำนวน ๑ เส้น	มีถนนให้ประชาชนสัญจรไปมาอย่างสะดวก	กองช่าง
๑๖๔	โครงการก่อสร้างทางถนนคอนกรีตเสริมเหล็ก หมู่ที่ ๔ บ้านวังนาค	เพื่อให้ประชาชนสัญจรไปมาได้สะดวก	กว้าง ๔.๐๐ เมตร ยาว ๒๐๐.๐๐ เมตร หนา ๐.๑๕ เมตร มีพื้นที่ดำเนินการไม่น้อยกว่า ๘๐๐ ตารางเมตร	๔๘๓,๓๐๐	-	-	-	-	ถนนคอนกรีต จำนวน ๑ เส้น	มีถนนให้ประชาชนสัญจรไปมาอย่างสะดวก	กองช่าง

รายละเอียดโครงการพัฒนา

แผนพัฒนาท้องถิ่น (พ.ศ.๒๕๖๖ - ๒๕๗๐) องค์การบริหารส่วนตำบลดอนแสลบ

๒.๑ กลยุทธ์ พัฒนาการคมนาคมและการขนส่งให้ได้มาตรฐาน

๒.๑ แผนงานอุตสาหกรรมและการโยธา

ที่	โครงการ	วัตถุประสงค์	เป้าหมาย (ผลผลิตของโครงการ)	งบประมาณและที่ผ่านมา					ตัวชี้วัด (KPI)	ผลที่คาดว่าจะได้รับ	หน่วยงาน ที่รับผิดชอบ หลัก
				๒๕๖๖ บาท	๒๕๖๗ บาท	๒๕๖๘ บาท	๒๕๖๙ บาท	๒๕๗๐ บาท			
๑๖๕	โครงการวางท่อระบายน้ำ คสล. หมู่ที่ ๑ บ้านดอนแสลบ	เพื่อการระบายน้ำลดการ ท่วมขัง	ท่อกลมคอนกรีตเสริมเหล็ก ขนาด Ø 0.80 จำนวน 110 ท่อชน พร้อมบ่อพักน้ำ	๔๖๙,๗๐๐	-	-	-	-	ร้อยละของประชาชน ได้รับประโยชน์	ลดการท่วมขัง	กองช่าง
๑๖๖	โครงการวางท่อระบายน้ำ คสล.หมู่ที่ ๖ บ้านตลุงใต้	เพื่อการระบายน้ำลดการ ท่วมขัง	กว้าง ๔.๐๐ เมตร ยาว ๒๐๐.๐๐ เมตร หนา ๐.๑๕ เมตร มีพื้นที่ดำเนินการไม่ น้อยกว่า ๘๐๐ ตารางเมตร	๑๖๘,๒๐๐	-	-	-	-	ร้อยละของประชาชน ได้รับประโยชน์	ลดการท่วมขัง	กองช่าง
๑๖๗	โครงการวางท่อระบายน้ำ หมู่ที่ ๒ บ้านพนมนาง	เพื่อการระบายน้ำลดการ ท่วมขัง	ขนาด ศก. 1.00เมตร จำนวน 20ท่อชน	๘๕,๐๐๐	-	-	-	-	ร้อยละของประชาชน ได้รับประโยชน์	ลดการท่วมขัง	กองช่าง



รายละเอียดโครงการพัฒนา

แผนพัฒนาท้องถิ่น (พ.ศ.๒๕๖๖ - ๒๕๗๐) องค์การบริหารส่วนตำบลดอนแสลบ

แบบ ผ.๐๒

(๑) แผนงานอุตสาหกรรมและการโยธา (ต่อ)

ที่	โครงการ	วัตถุประสงค์	เป้าหมาย (ผลผลิตของโครงการ)	งบประมาณและที่ผ่านมา					ตัวชี้วัด (KPI)	ผลที่คาดว่าจะได้รับ	หน่วยงาน ที่รับผิดชอบ หลัก
				๒๕๖๖ บาท	๒๕๖๗ บาท	๒๕๖๘ บาท	๒๕๖๙ บาท	๒๕๗๐ บาท			
๑๖๘	โครงการวางท่อระบายน้ำ คสล. หมู่ที่ ๑๙ บ้านดอน ทิวทรัพย์	เพื่อการระบายน้ำลดการ ท่วมขัง	ท่อกลมคอนกรีตเสริมเหล็ก ขนาด Ø 0.80 จำนวน 110 ท่อน พร้อมบ่อพักน้ำ	๒๗๖,๔๐๐	-	-	-	-	ร้อยละของประชาชน ได้รับประโยชน์	ลดการท่วมขัง	กองช่าง
๑๖๙	โครงการวางท่อระบายน้ำ คสล. หมู่ที่ ๒๓ บ้านดอน พัฒนา	เพื่อการระบายน้ำลดการ ท่วมขัง	งาน ท่อระบายน้ำคอนกรีต ขนาด ศก. ๑.๐๐ เมตร จำนวน ๒๐ ท่อน	๔๖๙,๗๐๐	-	-	-	-	ร้อยละของประชาชน ได้รับประโยชน์	ลดการท่วมขัง	กองช่าง
๑๗๐	โครงการก่อสร้าง ถนนลาดยางแอสฟัลต์ คอนกรีต หมู่ที่ ๗ บ้าน หนองปลิง	เพื่อให้ประชาชนสัญจรไป มาได้สะดวก	กว้าง ๕.๐๐ เมตร ยาว ๒๐๐.๐๐ เมตรหนา ๐.๐๕ เมตร มีพื้นที่ดำเนินการไม่น้อย กว่า ๑,๑๐๐ ตารางเมตร	๔๘๒,๓๐๐	-	-	-	-	ถนนลาดยาง จำนวน ๑ เส้น	มีถนนให้ประชาชน สัญจรไปมาอย่าง สะดวก	กองช่าง
๑๗๑	โครงการซ่อมแซมถนน คอนกรีตโดยการปูลาดและ บดทับผิว AC หนา ๔ เซนติเมตร หมู่ที่ ๑๑ บ้านใหม่	เพื่อให้ประชาชนสัญจรไป มาได้สะดวก	กว้าง ๔.๐๐ เมตร ยาว ๓๑๐.๐๐ เมตร หนา ๐.๔ เมตร มีพื้นที่ดำเนินการไม่น้อย กว่า ๑,๒๔๐ ตารางเมตร	๓๖๙,๕๐๐	-	-	-	-	ถนนคอนกรีต จำนวน ๑ เส้น	มีถนนให้ประชาชน สัญจรไปมาอย่าง สะดวก	กองช่าง

## รายละเอียดโครงการพัฒนา

แผนพัฒนาท้องถิ่น (พ.ศ.๒๕๖๖ - ๒๕๗๐) องค์การบริหารส่วนตำบลคอนแสลบ

## (๑) แผนงานอุตสาหกรรมและการโยธา (ต่อ)

ที่	โครงการ	วัตถุประสงค์	เป้าหมาย (ผลผลิตของโครงการ)	งบประมาณและที่ผ่านมา					ตัวชี้วัด (KPI)	ผลที่คาดว่าจะได้รับ	หน่วยงาน ที่รับผิดชอบ หลัก
				๒๕๖๖ บาท	๒๕๖๗ บาท	๒๕๖๘ บาท	๒๕๖๙ บาท	๒๕๗๐ บาท			
๑๗๒	โครงการก่อสร้าง ถนนลาดยางแอสฟัลต์ คอนกรีต หมู่ที่ ๓ บ้านวัง สำโรง	เพื่อให้ประชาชนสัญจรไป มาได้สะดวก	กว้าง ๕.๐๐ เมตร ยาว ๒๐๐.๐๐ เมตร หนา ๐.๐๕ เมตร มีพื้นที่ดำเนินการไม่น้อย กว่า ๑,๑๐๐ ตารางเมตร	๔๘๒,๓๐๐	-	-	-	-	ถนนลาดยาง จำนวน ๑ เส้น	มีถนนให้ประชาชน สัญจรไปมาอย่าง สะดวก	กองช่าง
๑๗๓	โครงการก่อสร้าง ถนนลาดยางแอสฟัลต์ คอนกรีต หมู่ที่ ๗ บ้าน หนองปลิง	เพื่อให้ประชาชนสัญจรไป มาได้สะดวก	กว้าง ๕.๐๐ เมตร ยาว ๒๐๐.๐๐ เมตร หนา ๐.๐๕ เมตร มีพื้นที่ดำเนินการไม่น้อย กว่า ๑,๑๐๐ ตารางเมตร	๔๘๒,๓๐๐	-	-	-	-	ถนนลาดยาง จำนวน ๑ เส้น	มีถนนให้ประชาชน สัญจรไปมาอย่าง สะดวก	กองช่าง

## รายละเอียดโครงการพัฒนา

แผนพัฒนาท้องถิ่น (พ.ศ.๒๕๖๖ - ๒๕๗๐) องค์การบริหารส่วนตำบลคอนแสลม

## (๑) แผนงานอุตสาหกรรมและการโยธา (ต่อ)

ที่	โครงการ	วัตถุประสงค์	เป้าหมาย (ผลผลิตของโครงการ)	งบประมาณและที่ผ่านมา					ตัวชี้วัด (KPI)	ผลที่คาดว่าจะได้รับ	หน่วยงาน ที่รับผิดชอบ หลัก
				๒๕๖๖ บาท	๒๕๖๗ บาท	๒๕๖๘ บาท	๒๕๖๙ บาท	๒๕๗๐ บาท			
๑๗๔	โครงการปรับปรุงถนน ลูกรังบดอัดแน่น หมู่ที่ ๒๒ บ้านสันติสุข	เพื่อให้ประชาชนสัญจรไป มาได้สะดวก	กว้าง ๕.๐๐ เมตร ยาว ๑,๕๐๐.๐๐ เมตร หนา ๐.๑๕ เมตร มีพื้นที่ดำเนินการไม่น้อย กว่า ๗,๕๐๐ ตารางเมตร	๓๓๗,๘๐๐	-	-	-	-	ถนนลูกรัง จำนวน ๑ เส้น	มีถนนให้ประชาชน สัญจรไปมาอย่าง สะดวก	กองช่าง
๑๗๕	โครงการปรับปรุงถนนโดย ใช้หินคลุกบดอัดแน่น หมู่ที่ ๑๖ บ้านวังข้าวใหม่	เพื่อให้ประชาชนสัญจรไป มาได้สะดวก	กว้าง ๓.๐๐ เมตร ยาว ๑,๓๐๐.๐๐ เมตร หนา ๐.๑๐ เมตร มีพื้นที่ดำเนินการไม่น้อย กว่า ๓,๙๐๐ ตารางเมตร	๒๕๗,๔๐๐	-	-	-	-	ถนนหินคลุก จำนวน ๑ เส้น	มีถนนให้ประชาชน สัญจรไปมาอย่าง สะดวก	กองช่าง
๑๗๖	โครงการปรับปรุงถนน ลูกรังบดอัดแน่นหมู่ที่ ๑๓ บ้านโป่งสวรรค์	เพื่อให้ประชาชนสัญจรไป มาได้สะดวก	กว้าง ๔.๐๐ เมตร ยาว ๒,๐๐๐.๐๐ เมตร หนา ๐.๒๐ เมตร มีพื้นที่ดำเนินการไม่น้อย กว่า ๘,๐๐๐ ตารางเมตร	๔๘๒,๒๐๐	-	-	-	-	ถนนลูกรัง จำนวน ๑ เส้น	มีถนนให้ประชาชน สัญจรไปมาอย่าง สะดวก	กองช่าง

## รายละเอียดโครงการพัฒนา

แผนพัฒนาท้องถิ่น (พ.ศ.๒๕๖๖ - ๒๕๗๐) องค์การบริหารส่วนตำบลคอนแสลม

## (๑) แผนงานอุตสาหกรรมและการโยธา (ต่อ)

ที่	โครงการ	วัตถุประสงค์	เป้าหมาย (ผลผลิตของโครงการ)	งบประมาณและที่ผ่านมา					ตัวชี้วัด (KPI)	ผลที่คาดว่าจะได้รับ	หน่วยงาน ที่รับผิดชอบ หลัก
				๒๕๖๖ บาท	๒๕๖๗ บาท	๒๕๖๘ บาท	๒๕๖๙ บาท	๒๕๗๐ บาท			
๑๗๗	โครงการปรับปรุงถนน ลูกรังบดอัดแน่นหมู่ที่ ๑๒ บ้านเขาดินสอ	เพื่อให้ประชาชนสัญจรไป มาได้สะดวก	งาน กว้าง ๕.๐๐ เมตร ยาว ๘๐๐.๐๐ เมตรหนา ๐.๑๕ เมตร มีพื้นที่ดำเนินการไม่น้อย กว่า ๔,๐๐๐ ตารางเมตร	๔๖๖,๗๐๐	-	-	-	-	ถนนลูกรัง จำนวน ๑ เส้น	มีถนนให้ประชาชน สัญจรไปมาอย่าง สะดวก	กองช่าง
๑๗๘	โครงการปรับปรุงถนน คอนกรีตโดยการปูลาด และบดทับผิว AC หนา ๔ เซนติเมตร หมู่ที่ ๑ บ้าน สอนแสลม	เพื่อให้ประชาชนสัญจรไป มาได้สะดวก	ปริมาณงาน กว้าง ๔.๐๐ เมตร ยาว ๓๘๐.๐๐ เมตร หนา ๐.๐๔ เมตร มีพื้นที่ดำเนินการ ไม่น้อยกว่า ๑,๕๒๐ ตาราง เมตร	๔๙๕,๘๐๐	-	-	-	-	ถนนคอนกรีต จำนวน ๑ เส้น	มีถนนให้ประชาชน สัญจรไปมาอย่าง สะดวก	กองช่าง
๑๗๙	โครงการก่อสร้างถนน คอนกรีตเสริมเหล็ก หมู่ที่ ๒ บ้านพนมนาง	เพื่อให้ประชาชนสัญจรไป มาได้สะดวก	กว้าง ๔.๐๐ เมตร ยาว ๒๐๐.๐๐ เมตร หนา ๐.๑๕ เมตร มีพื้นที่ดำเนินการไม่น้อย กว่า ๘๐๐ ตารางเมตร	๑๕๙,๘๐๐	-	-	-	-	ถนนคอนกรีต จำนวน ๑ เส้น	มีถนนให้ประชาชน สัญจรไปมาอย่าง สะดวก	กองช่าง

## รายละเอียดโครงการพัฒนา

แผนพัฒนาท้องถิ่น (พ.ศ.๒๕๖๖ - ๒๕๗๐) องค์การบริหารส่วนตำบลคอนแสลบ

## (๑) แผนงานอุตสาหกรรมและการโยธา (ต่อ)

ที่	โครงการ	วัตถุประสงค์	เป้าหมาย (ผลผลิตของโครงการ)	งบประมาณและที่ผ่านมา					ตัวชี้วัด (KPI)	ผลที่คาดว่าจะได้รับ	หน่วยงาน ที่รับผิดชอบ หลัก
				๒๕๖๖ บาท	๒๕๖๗ บาท	๒๕๖๘ บาท	๒๕๖๙ บาท	๒๕๗๐ บาท			
๑๘๐	โครงการก่อสร้างถนนคอนกรีตเสริมเหล็ก หมู่ที่ ๔ บ้านวังนาค	เพื่อให้ประชาชนสัญจรไปมาได้สะดวก	กว้าง ๔.๐๐ เมตร ยาว ๖๕.๐๐ เมตร หนา ๐.๑๕ เมตร มีพื้นที่ดำเนินการไม่น้อยกว่า ๒๖๐ ตารางเมตร	๑๓๙,๓๐๐	-	-	-	-	ถนนคอนกรีตจำนวน ๑ เส้น	มีถนนให้ประชาชนสัญจรไปมาอย่างสะดวก	กองช่าง
๑๘๑	โครงการฝาดะแกรงระบายน้ำ หมู่ที่ ๕ บ้านเขารักษ์	เพื่อป้องกันการขะติดท่อลดการท่วมขังของน้ำ	กว้าง ๐.๕๐ เมตร ยาว ๖๙.๐๐ เมตร	๑๕๖,๒๐๐	-	-	-	-	ร้อยละของประชาชนได้รับประโยชน์	ลดการท่วมขังของน้ำ	กองช่าง

## รายละเอียดโครงการพัฒนา

แผนพัฒนาท้องถิ่น (พ.ศ.๒๕๖๖ - ๒๕๗๐) องค์การบริหารส่วนตำบลคอนแสลบ

## (๑) แผนงานอุตสาหกรรมและการโยธา (ต่อ)

ที่	โครงการ	วัตถุประสงค์	เป้าหมาย (ผลผลิตของโครงการ)	งบประมาณและที่ผ่านมา					ตัวชี้วัด (KPI)	ผลที่คาดว่าจะได้รับ	หน่วยงาน ที่รับผิดชอบ หลัก
				๒๕๖๖ บาท	๒๕๖๗ บาท	๒๕๖๘ บาท	๒๕๖๙ บาท	๒๕๗๐ บาท			
๑๘๒	โครงการก่อสร้างถนนคอนกรีตเสริมเหล็ก หมู่ที่ ๖ บ้านตลุงใต้	เพื่อให้ประชาชนสัญจรไปมาได้สะดวก	กว้าง ๖.๐๐ เมตร ยาว ๑๓๕.๐๐ เมตร หนา ๐.๑๕ เมตร มีพื้นที่ดำเนินการไม่น้อยกว่า ๘๑๐ ตารางเมตร	๔๖๑,๕๐๐	-	-	-	-	ถนนคอนกรีต จำนวน ๑ เส้น	มีถนนให้ประชาชนสัญจรไปมาอย่างสะดวก	กองช่าง
๑๘๓	โครงการก่อสร้างถนนคอนกรีตเสริมเหล็ก หมู่ที่ ๗ บ้านหนองปลิง (คลองทิ้งน้ำ)	เพื่อให้ประชาชนสัญจรไปมาได้สะดวก	กว้าง ๔.๐๐ เมตร ยาว ๓๐.๐๐ เมตร หนา ๐.๑๕ เมตร มีพื้นที่ดำเนินการไม่น้อยกว่า ๑๒๐ ตารางเมตร	๗๒,๓๐๐	-	-	-	-	ถนนคอนกรีต จำนวน ๑ เส้น	มีถนนให้ประชาชนสัญจรไปมาอย่างสะดวก	กองช่าง

## รายละเอียดโครงการพัฒนา

แผนพัฒนาท้องถิ่น (พ.ศ.๒๕๖๖ - ๒๕๗๐) องค์การบริหารส่วนตำบลดอนแสลบ

## (๑) แผนงานอุตสาหกรรมและการโยธา (ต่อ)

ที่	โครงการ	วัตถุประสงค์	เป้าหมาย (ผลผลิตของโครงการ)	งบประมาณและที่ผ่านมา					ตัวชี้วัด (KPI)	ผลที่คาดว่าจะได้รับ	หน่วยงาน ที่รับผิดชอบ หลัก
				๒๕๖๖ บาท	๒๕๖๗ บาท	๒๕๖๘ บาท	๒๕๖๙ บาท	๒๕๗๐ บาท			
๑๘๔	โครงการก่อสร้างถนนคอนกรีตเสริมเหล็ก หมู่ที่ ๗ บ้านหนองปลิง	เพื่อให้ประชาชนสัญจรไปมาได้สะดวก	กว้าง ๕.๐๐ เมตร ยาว ๑๖๐.๐๐ เมตร หนา ๐.๑๕ เมตร มีพื้นที่ดำเนินการไม่น้อยกว่า ๘๐๐ ตารางเมตร	๔๗๙,๖๐๐	-	-	-	-	ถนนคอนกรีต จำนวน ๑ เส้น	มีถนนให้ประชาชนสัญจรไปมาอย่างสะดวก	กองช่าง
๑๘๕	โครงการก่อสร้างถนนคอนกรีตเสริมเหล็ก หมู่ที่ ๘ บ้านหนองนางเล็ง	เพื่อให้ประชาชนสัญจรไปมาได้สะดวก	กว้าง ๔.๐๐ เมตร ยาว ๒๐๐.๐๐ เมตร หนา ๐.๑๕ เมตร มีพื้นที่ดำเนินการไม่น้อยกว่า ๘๐๐ ตารางเมตร	๔๘๓,๓๐๐	-	-	-	-	ถนนคอนกรีต จำนวน ๑ เส้น	มีถนนให้ประชาชนสัญจรไปมาอย่างสะดวก	กองช่าง
๑๘๖	โครงการปรับปรุงถนนคอนกรีตโดยการปูลาดและบดทับผิว AC หนา ๔ เซนติเมตร หมู่ที่ ๘ บ้านหนองนางเล็ง	เพื่อให้ประชาชนสัญจรไปมาได้สะดวก	กว้าง ๔.๐๐ เมตร ยาว ๓๘๐.๐๐ เมตร หนา ๐.๐๔ เมตร มีพื้นที่ดำเนินการไม่น้อยกว่า ๑,๕๒๐ ตารางเมตร	๔๙๕,๘๐๐	-	-	-	-	ถนนคอนกรีต จำนวน ๑ เส้น	มีถนนให้ประชาชนสัญจรไปมาอย่างสะดวก	กองช่าง
๑๘๗	โครงการก่อสร้างฐานถังเก็บน้ำ หมู่ที่ ๑๓ บ้านโป่งสวรรค์	เพื่อรองรับน้ำหนักในถังกักเก็บน้ำ	กว้าง ๑๕.๐๐ เมตร ยาว ๗.๕๐ เมตร สูง ๐.๕๕ เมตร จำนวน ๒ จุด	๑๕๕,๕๐๐.	-	-	-	-	ร้อยละของประชาชนได้รับประโยชน์	ประชาชนมีน้ำใช้ทั่วถึง	กองช่าง

## รายละเอียดโครงการพัฒนา

แผนพัฒนาท้องถิ่น (พ.ศ.๒๕๖๖ - ๒๕๗๐) องค์การบริหารส่วนตำบลคอนแสลม

## (๑) แผนงานอุตสาหกรรมและการโยธา (ต่อ)

ที่	โครงการ	วัตถุประสงค์	เป้าหมาย (ผลผลิตของโครงการ)	งบประมาณและที่ผ่านมา					ตัวชี้วัด (KPI)	ผลที่คาดว่าจะได้รับ	หน่วยงาน ที่รับผิดชอบ หลัก
				๒๕๖๖ บาท	๒๕๖๗ บาท	๒๕๖๘ บาท	๒๕๖๙ บาท	๒๕๗๐ บาท			
๑๘๘	โครงการก่อสร้างถนนคอนกรีตเสริมเหล็ก หมู่ที่ ๑๖ บ้านวังข้าวใหม่	เพื่อให้ประชาชนสัญจรไปมาได้สะดวก	กว้าง ๔.๐๐ เมตร ยาว ๒๐๐.๐๐ เมตร หนา ๐.๑๕ เมตร มีพื้นที่ดำเนินการไม่น้อยกว่า ๘๐๐ ตารางเมตร	๔๘๓,๓๐๐	-	-	-	-	ถนนคอนกรีต จำนวน ๑ เส้น	มีถนนให้ประชาชนสัญจรไปมาอย่างสะดวก	กองช่าง
๑๘๙	โครงการปรับปรุงถนนคอนกรีตโดยการปูลาดและบดทับผิว AC หนา ๔ เซนติเมตร หมู่ที่ ๒๓ บ้านดอนพัฒนา	เพื่อให้ประชาชนสัญจรไปมาได้สะดวก	กว้าง ๔.๐๐ เมตร ยาว ๒๙๐.๐๐ เมตร หนา ๐.๐๔ เมตร มีพื้นที่ดำเนินการไม่น้อยกว่า ๑,๑๖๐ ตารางเมตร	๓๘๐,๐๐๐	-	-	-	-	ถนนคอนกรีต จำนวน ๑ เส้น	มีถนนให้ประชาชนสัญจรไปมาอย่างสะดวก	กองช่าง
๑๘๘	โครงการก่อสร้างถนนคอนกรีตเสริมเหล็ก หมู่ที่ ๒๓ บ้านดอนพัฒนา	เพื่อให้ประชาชนสัญจรไปมาได้สะดวก	กว้าง ๔.๐๐ เมตร ยาว ๒๐๐.๐๐ เมตร หนา ๐.๑๕ เมตร มีพื้นที่ดำเนินการไม่น้อยกว่า ๘๐๐ ตารางเมตร	๔๘๓,๓๐๐	-	-	-	-	ถนนคอนกรีต จำนวน ๑ เส้น	มีถนนให้ประชาชนสัญจรไปมาอย่างสะดวก	กองช่าง



## รายละเอียดโครงการพัฒนา

แผนพัฒนาท้องถิ่น (พ.ศ.๒๕๖๖ - ๒๕๗๐) องค์การบริหารส่วนตำบลคอนแสลบ

## (๑) แผนงานอุตสาหกรรมและการโยธา (ต่อ)

ที่	โครงการ	วัตถุประสงค์	เป้าหมาย (ผลผลิตของโครงการ)	งบประมาณและที่ผ่านมา					ตัวชี้วัด (KPI)	ผลที่คาดว่าจะได้รับ	หน่วยงาน ที่รับผิดชอบ หลัก
				๒๕๖๖ บาท	๒๕๖๗ บาท	๒๕๖๘ บาท	๒๕๖๙ บาท	๒๕๗๐ บาท			
๑๘๙	โครงการซ่อมแซมระบบ ประปาหมู่บ้าน หมู่ที่ ๑ บ้านคอนแสลบ	เพื่อให้ประชาชนมีน้ำ อุปโภคบริโภคทั่วถึง	ซ่อมแซมระบบประปาหมู่ที่ ๑ บ้านคอนแสลบ	๑๘,๕๐๐	-	-	-	-	ร้อยละของ ประชาชนได้รับ ประโยชน์	ประชาชนในพื้นที่มี น้ำไว้ใช้อุปโภค บริโภค	กองช่าง
๑๙๐	โครงการซ่อมแซมระบบ ประปาหมู่บ้าน หมู่ที่ ๙ บ้านกรับ	เพื่อให้ประชาชนมีน้ำ อุปโภคบริโภคทั่วถึง	ซ่อมแซมระบบประปาหมู่ที่ ๙ บ้านกรับ	๒๓,๐๐๐	-	-	-	-	ร้อยละของ ประชาชนได้รับ ประโยชน์	ประชาชนในพื้นที่มี น้ำไว้ใช้อุปโภค บริโภค	กองช่าง
๑๙๑	โครงการซ่อมแซมระบบ ประปาหมู่บ้าน หมู่ที่ ๒๐ บ้านดอนมะรุ่ม	เพื่อให้ประชาชนมีน้ำ อุปโภคบริโภคทั่วถึง	ซ่อมแซมระบบประปาหมู่ที่ ๒๐บ้านดอนมะรุ่ม	๑๘,๕๐๐	-	-	-	-	ร้อยละของ ประชาชนได้รับ ประโยชน์	ประชาชนในพื้นที่มี น้ำไว้ใช้อุปโภค บริโภค	กองช่าง

## รายละเอียดโครงการพัฒนา

แผนพัฒนาท้องถิ่น (พ.ศ.๒๕๖๖ - ๒๕๗๐) องค์การบริหารส่วนตำบลคอนแสลบ

## (๑) แผนงานอุตสาหกรรมและการโยธา (ต่อ)

ที่	โครงการ	วัตถุประสงค์	เป้าหมาย (ผลผลิตของโครงการ)	งบประมาณและที่ผ่านมา					ตัวชี้วัด (KPI)	ผลที่คาดว่าจะได้รับ	หน่วยงาน ที่รับผิดชอบ หลัก
				๒๕๖๖ บาท	๒๕๖๗ บาท	๒๕๖๘ บาท	๒๕๖๙ บาท	๒๕๗๐ บาท			
๑๙๓	โครงการปรับปรุงถนนโดยใช้หินคลุกบดอัดแน่น (สายรางแพบ) หมู่ที่ ๑ บ้านคอนแสลบ	เพื่อให้ประชาชนสัญจรไปมาได้สะดวก	กว้าง ๔.๐๐ เมตร ยาว ๑,๓๘๐.๐๐ เมตร หนา ๐.๑๕ เมตร หรือมีพื้นที่รวมกันไม่น้อยกว่า ๕,๕๒๐ ตารางเมตร	๔๙๙,๘๐๐.๐๐	-	-	-	-	ถนนหินคลุกได้รับการปรับปรุงจำนวน ๑ เส้น	การสัญจรไปมาในหมู่บ้านได้รับความสะดวกสบายขึ้น	กองช่าง
๑๙๔	โครงการปรับปรุงถนนโดยใช้หินคลุกบดอัดแน่น (สายน้ำวังไกริม) หมู่ที่ ๒	เพื่อให้ประชาชนสัญจรไปมาได้สะดวก	กว้าง ๔.๐๐ เมตร ยาว ๑,๓๘๐.๐๐ เมตร หนา ๐.๑๕ เมตร หรือมีพื้นที่รวมกันไม่น้อยกว่า ๕,๕๒๐ ตารางเมตร	๔๙๙,๘๐๐.๐๐	-	-	-	-	ถนนหินคลุกได้รับการปรับปรุงจำนวน ๑ เส้น	การสัญจรไปมาในหมู่บ้านได้รับความสะดวกสบายขึ้น	กองช่าง
๑๙๕	โครงการปรับปรุงถนนโดยใช้หินคลุกบดอัดแน่น สายบ้านวังสำโรง หมู่ที่ ๓	เพื่อให้ประชาชนสัญจรไปมาได้สะดวก	งานช่วงที่ ๑ กว้าง ๔.๐๐ เมตร ยาว ๗๓๐.๐๐ เมตร หนา ๐.๑๕ เมตร ช่วงที่ ๒ กว้าง ๔.๐๐ เมตร ยาว ๒๐๐.๐๐ เมตร หนา ๐.๑๕ เมตร หรือมีพื้นที่ดำเนินการไม่น้อยกว่า ๓,๗๒๐ ตารางเมตร	๓๓๗,๘๐๐.๐๐	-	-	-	-	ถนนหินคลุกได้รับการปรับปรุงจำนวน ๑ เส้น	การสัญจรไปมาในหมู่บ้านได้รับความสะดวกสบายขึ้น	กองช่าง

## รายละเอียดโครงการพัฒนา

แผนพัฒนาท้องถิ่น (พ.ศ.๒๕๖๖ - ๒๕๗๐) องค์การบริหารส่วนตำบลคอนแสลม

## (๑) แผนงานอุตสาหกรรมและการโยธา (ต่อ)

ที่	โครงการ	วัตถุประสงค์	เป้าหมาย (ผลผลิตของโครงการ)	งบประมาณและที่ผ่านมา					ตัวชี้วัด (KPI)	ผลที่คาดว่าจะได้รับ	หน่วยงาน ที่รับผิดชอบ หลัก
				๒๕๖๖ บาท	๒๕๖๗ บาท	๒๕๖๘ บาท	๒๕๖๙ บาท	๒๕๗๐ บาท			
๑๙๖	โครงการปรับปรุงถนนโดยใช้หินคลุกบดอัดแน่น หมู่ที่ ๔ บ้านวังนาค	เพื่อให้ประชาชนสัญจรไปมาได้สะดวก	กว้าง ๔.๐๐ เมตร ยาว ๑,๓๘๐.๐๐ เมตร หนา ๐.๑๕ เมตร หรือมีพื้นที่รวมกันไม่น้อยกว่า ๕,๕๒๐ ตารางเมตร	๔๙๙,๘๐๐.๐๐	-	-	-	-	ถนนหินคลุกได้รับการปรับปรุงจำนวน ๑ เส้น	การสัญจรไปมาในหมู่บ้านได้รับความสะดวกสบายขึ้น	กองช่าง
๑๙๗	โครงการปรับปรุงถนนโดยใช้หินคลุกบดอัดแน่น สายเขากระดวก- นาทราย หมู่ที่ ๕ บ้านเขารักษ์	เพื่อให้ประชาชนสัญจรไปมาได้สะดวก	กว้าง ๔.๐๐ เมตร ยาว ๑,๓๘๐.๐๐ เมตร หนา ๐.๑๕ เมตร หรือมีพื้นที่ดำเนินการไม่น้อยกว่า ๕,๕๒๐ ตารางเมตร	๔๙๙,๘๐๐.๐๐	-	-	-	-	ถนนหินคลุกได้รับการปรับปรุงจำนวน ๑ เส้น	การสัญจรไปมาในหมู่บ้านได้รับความสะดวกสบายขึ้น	กองช่าง
๑๙๘	โครงการปรับปรุงถนนโดยใช้หินคลุกบดอัดแน่นสายรางไข่น้ำ หมู่ที่ ๖ บ้านตลุงใต้	เพื่อให้ประชาชนสัญจรไปมาได้สะดวก	กว้าง ๔.๐๐ เมตร ยาว ๑,๓๘๐.๐๐ เมตร หนา ๐.๑๕ เมตร หรือมีพื้นที่ดำเนินการไม่น้อยกว่า ๕,๕๒๐ ตารางเมตร	๔๙๙,๘๐๐.๐๐	-	-	-	-	ถนนหินคลุกได้รับการปรับปรุงจำนวน ๑ เส้น	การสัญจรไปมาในหมู่บ้านได้รับความสะดวกสบายขึ้น	กองช่าง

## รายละเอียดโครงการพัฒนา

แผนพัฒนาท้องถิ่น (พ.ศ.๒๕๖๖ - ๒๕๗๐) องค์การบริหารส่วนตำบลคอนแสลม

## (๑) แผนงานอุตสาหกรรมและการโยธา (ต่อ)

ที่	โครงการ	วัตถุประสงค์	เป้าหมาย (ผลผลิตของโครงการ)	งบประมาณและที่ผ่านมา					ตัวชี้วัด (KPI)	ผลที่คาดว่าจะได้รับ	หน่วยงาน ที่รับผิดชอบ หลัก
				๒๕๖๖ บาท	๒๕๖๗ บาท	๒๕๖๘ บาท	๒๕๖๙ บาท	๒๕๗๐ บาท			
๑๙๙	โครงการปรับปรุงถนนโดยใช้หินคลุกบดอัดแน่น สายหนองปลิง - บ่อเงินหมู่ที่ ๗ บ้านหนองปลิง	เพื่อให้ประชาชนสัญจรไปมาได้สะดวก	กว้าง ๔.๐๐ เมตร ยาว ๑,๓๘๐.๐๐ เมตร หนา ๐.๑๕ เมตร หรือมีพื้นที่ดำเนินการไม่น้อยกว่า ๕,๕๒๐ ตารางเมตร	๔๙๙,๘๐๐.๐๐	-	-	-	-	ถนนหินคลุกได้รับการปรับปรุงจำนวน ๑ เส้น	การสัญจรไปมาในหมู่บ้านได้รับความสะดวกสบายขึ้น	กองช่าง
๒๐๐	โครงการปรับปรุงถนนโดยใช้หินคลุกบดอัดแน่น หมู่ที่ ๘ บ้านหนองนางเล็ง	เพื่อให้ประชาชนสัญจรไปมาได้สะดวก	กว้าง ๕.๐๐ เมตร ยาว ๘๕๐.๐๐ เมตร หนา ๐.๑๕ เมตร หรือมีพื้นที่ดำเนินการรวมไม่น้อยกว่า ๔,๒๕๐.๐๐ ตารางเมตร	๔๐๐,๐๐๐.๐๐	-	-	-	-	ถนนหินคลุกได้รับการปรับปรุงจำนวน ๑ เส้น	การสัญจรไปมาในหมู่บ้านได้รับความสะดวกสบายขึ้น	กองช่าง
๒๐๑	โครงการปรับปรุงถนนโดยใช้หินคลุกบดอัดแน่น หมู่ที่ ๑๐ บ้านหนองปล้อง	เพื่อให้ประชาชนสัญจรไปมาได้สะดวก	กว้าง ๔.๐๐ เมตร ยาว ๕๕๐.๐๐ เมตร หนา ๐.๑๕ เมตร หรือมีพื้นที่ดำเนินการรวมไม่น้อยกว่า ๔,๒๕๐.๐๐ ตารางเมตร	๑๙๙,๒๐๐.๐๐	-	-	-	-	ถนนหินคลุกได้รับการปรับปรุงจำนวน ๑ เส้น	การสัญจรไปมาในหมู่บ้านได้รับความสะดวกสบายขึ้น	กองช่าง

## รายละเอียดโครงการพัฒนา

แผนพัฒนาท้องถิ่น (พ.ศ.๒๕๖๖ - ๒๕๗๐) องค์การบริหารส่วนตำบลคอนแสลม

## (๑) แผนงานอุตสาหกรรมและการโยธา (ต่อ)

ที่	โครงการ	วัตถุประสงค์	เป้าหมาย (ผลผลิตของโครงการ)	งบประมาณและที่ผ่านมา					ตัวชี้วัด (KPI)	ผลที่คาดว่าจะได้รับ	หน่วยงาน ที่รับผิดชอบ หลัก
				๒๕๖๖ บาท	๒๕๖๗ บาท	๒๕๖๘ บาท	๒๕๖๙ บาท	๒๕๗๐ บาท			
๒๐๒	โครงการปรับปรุงถนนโดยใช้หินคลุกบดอัดแน่น สายบ้านใหม่ - คลองชลประทาน หมู่ที่ ๑๑ บ้านใหม่	เพื่อให้ประชาชนสัญจรไปมาได้สะดวก	กว้าง ๓.๐๐ เมตร ยาว ๖๕๐.๐๐ เมตร หนา ๐.๑๕ เมตร หรือพื้นที่ดำเนินการไม่น้อยกว่า ๑,๙๕๐ ตารางเมตร	๑๘๑,๖๐๐.๐๐	-	-	-	-	ถนนหินคลุกได้รับการปรับปรุงจำนวน ๑ เส้น	การสัญจรไปมาในหมู่บ้านได้รับความสะดวกสบายขึ้น	กองช่าง
๒๐๓	โครงการปรับปรุงถนนโดยใช้หินคลุกบดอัดแน่น หมู่ที่ ๑๒ บ้านเขาดินสอ	เพื่อให้ประชาชนสัญจรไปมาได้สะดวก	กว้าง ๔.๐๐ เมตร ยาว ๑,๓๘๐.๐๐ เมตร หนา ๐.๑๕ เมตร หรือพื้นที่ดำเนินการไม่น้อยกว่า ๕,๕๒๐ ตารางเมตร	๔๙๙,๘๐๐.๐๐	-	-	-	-	ถนนหินคลุกได้รับการปรับปรุงจำนวน ๑ เส้น	การสัญจรไปมาในหมู่บ้านได้รับความสะดวกสบายขึ้น	กองช่าง
๒๐๔	โครงการปรับปรุงถนนโดยใช้หินคลุกบดอัดแน่น หมู่ที่ ๑๔ บ้านเขาใหญ่	เพื่อให้ประชาชนสัญจรไปมาได้สะดวก	กว้าง ๔.๐๐ เมตร ยาว ๑,๓๕๐.๐๐ เมตร หนา ๐.๑๕ เมตร หรือพื้นที่ดำเนินการไม่น้อยกว่า ๕,๔๐๐ ตารางเมตร	๔๘๘,๙๐๐.๐๐	-	-	-	-	ถนนหินคลุกได้รับการปรับปรุงจำนวน ๑ เส้น	การสัญจรไปมาในหมู่บ้านได้รับความสะดวกสบายขึ้น	กองช่าง
๒๐๕	โครงการปรับปรุงถนนโดยใช้หินคลุกบดอัดแน่น หมู่ที่ ๑๕ บ้านหนองเจริญทรัพย์	เพื่อให้ประชาชนสัญจรไปมาได้สะดวก	กว้าง ๕.๐๐ เมตร ยาว ๑,๑๐๐.๐๐ เมตร หนา ๐.๑๕ เมตร หรือมีพื้นที่ดำเนินการไม่น้อยกว่า ๕,๕๐๐ ตารางเมตร	๔๙๘,๐๐๐.๐๐	-	-	-	-	ถนนหินคลุกได้รับการปรับปรุงจำนวน ๑ เส้น	การสัญจรไปมาในหมู่บ้านได้รับความสะดวกสบายขึ้น	กองช่าง

## รายละเอียดโครงการพัฒนา

แผนพัฒนาท้องถิ่น (พ.ศ.๒๕๖๖ - ๒๕๗๐) องค์การบริหารส่วนตำบลคอนแสลม

## (๑) แผนงานอุตสาหกรรมและการโยธา (ต่อ)

ที่	โครงการ	วัตถุประสงค์	เป้าหมาย (ผลผลิตของโครงการ)	งบประมาณและที่ผ่านมา					ตัวชี้วัด (KPI)	ผลที่คาดว่าจะได้รับ	หน่วยงาน ที่รับผิดชอบ หลัก
				๒๕๖๖ บาท	๒๕๖๗ บาท	๒๕๖๘ บาท	๒๕๖๙ บาท	๒๕๗๐ บาท			
๒๐๖	โครงการปรับปรุงถนนโดยใช้หินคลุกบดอัดแน่น (สายหน้าวัดวังข้าวใหม่) หมู่ที่ ๑๖ บ้านวังข้าวใหม่	เพื่อให้ประชาชนสัญจรไปมาได้สะดวก	กว้าง 3.00 เมตร ยาว 1,000.00 เมตร หนา 0.15 เมตร หรือมีพื้นที่ดำเนินการไม่น้อยกว่า 3,000 ตารางเมตร	๓๙๓,๘๐๐.๐๐	-	-	-	-	ถนนหินคลุกได้รับการปรับปรุงจำนวน ๑ เส้น	การสัญจรไปมาในหมู่บ้านได้รับความสะดวกสบายขึ้น	กองช่าง
๒๐๗	โครงการปรับปรุงถนนโดยใช้หินคลุกบดอัดแน่น สายบ้านจิว หมู่ที่ ๑๗ บ้านวังแสนสุข	เพื่อให้ประชาชนสัญจรไปมาได้สะดวก	กว้าง 3.00 เมตร ยาว 1,450.00 เมตร หนา 0.15 เมตร หรือมีพื้นที่ดำเนินการไม่น้อยกว่า 4,350 ตารางเมตร	๓๙๓,๘๐๐.๐๐	-	-	-	-	ถนนหินคลุกได้รับการปรับปรุงจำนวน ๑ เส้น	การสัญจรไปมาในหมู่บ้านได้รับความสะดวกสบายขึ้น	กองช่าง
๒๐๘	โครงการปรับปรุงถนนโดยใช้หินคลุกบดอัดแน่น หมู่ที่ ๑๘ บ้านทุ่งเจริญ	เพื่อให้ประชาชนสัญจรไปมาได้สะดวก	กว้าง 3.00 เมตร ยาว 850.00 เมตร หนา 0.15 เมตร หรือมีพื้นที่ดำเนินการไม่น้อยกว่า 2,550 ตารางเมตร	๒๓๐,๐๐.๐๐	-	-	-	-	ถนนหินคลุกได้รับการปรับปรุงจำนวน ๑ เส้น	การสัญจรไปมาในหมู่บ้านได้รับความสะดวกสบายขึ้น	กองช่าง

## รายละเอียดโครงการพัฒนา

แผนพัฒนาท้องถิ่น (พ.ศ.๒๕๖๖ - ๒๕๗๐) องค์การบริหารส่วนตำบลคอนแสลม

## (๑) แผนงานอุตสาหกรรมและการโยธา (ต่อ)

ที่	โครงการ	วัตถุประสงค์	เป้าหมาย (ผลผลิตของโครงการ)	งบประมาณและที่ผ่านมา					ตัวชี้วัด (KPI)	ผลที่คาดว่าจะได้รับ	หน่วยงาน ที่รับผิดชอบ หลัก
				๒๕๖๖ บาท	๒๕๖๗ บาท	๒๕๖๘ บาท	๒๕๖๙ บาท	๒๕๗๐ บาท			
๒๐๙	โครงการปรับปรุงถนนโดยใช้หินคลุกบดอัดแน่น (สายคลองทิ้ง) หมู่ที่๑๙ บ้านดอนทิวทรัพย์	เพื่อให้ประชาชนสัญจรไปมาได้สะดวก	กว้าง ๔.๐๐ เมตร ยาว ๑,๓๘๐.๐๐ เมตร หนา ๐.๑๕ เมตร หรือมีพื้นที่ดำเนินการไม่น้อยกว่า ๕,๕๒๐ ตารางเมตร	๔๙๙,๘๐๐.๐๐	-	-	-	-	ถนนหินคลุกได้รับการปรับปรุงจำนวน ๑ เส้น	การสัญจรไปมาในหมู่บ้านได้รับความสะดวกสบายขึ้น	กองช่าง
๒๑๐	โครงการปรับปรุงถนนโดยใช้หินคลุกบดอัดแน่น หมู่ที่ ๒๐ บ้านดอนมะรุ้ม	เพื่อให้ประชาชนสัญจรไปมาได้สะดวก	กว้าง ๔.๐๐ เมตร ยาว ๑,๐๐๐.๐๐ เมตร หนา ๐.๑๕ เมตร หรือมีพื้นที่ดำเนินการไม่น้อยกว่า ๔,๐๐๐ ตารางเมตร	๓๖๒,๑๐๐.๐๐	-	-	-	-	ถนนหินคลุกได้รับการปรับปรุงจำนวน ๑ เส้น	การสัญจรไปมาในหมู่บ้านได้รับความสะดวกสบายขึ้น	กองช่าง
๒๑๑	โครงการปรับปรุงถนนโดยใช้หินคลุกบดอัดแน่น หมู่ที่ ๒๒ บ้านสันติสุข	เพื่อให้ประชาชนสัญจรไปมาได้สะดวก	กว้าง ๕.๐๐ เมตร ยาว ๕๐๐.๐๐ เมตร หนา ๐.๑๕ เมตร หรือมีพื้นที่ดำเนินการไม่น้อยกว่า ๒,๕๐๐ ตารางเมตร	๒๒๖,๓๐๐	-	-	-	-	ถนนหินคลุกได้รับการปรับปรุงจำนวน ๑ เส้น	การสัญจรไปมาในหมู่บ้านได้รับความสะดวกสบายขึ้น	กองช่าง
๒๑๒	โครงการปรับปรุงถนนโดยใช้หินคลุกบดอัดแน่น หมู่ที่ ๒๓ บ้านดอนพัฒนา	เพื่อให้ประชาชนสัญจรไปมาได้สะดวก	กว้าง ๕.๐๐ เมตร ยาว ๑,๑๐๐ เมตร หนา ๐.๑๕ เมตร หรือมีพื้นที่ดำเนินการไม่น้อยกว่า ๕,๕๐๐ ตารางเมตร	๔๙๘,๐๐๐.๐๐	-	-	-	-	ถนนหินคลุกได้รับการปรับปรุงจำนวน ๑ เส้น	การสัญจรไปมาในหมู่บ้านได้รับความสะดวกสบายขึ้น	กองช่าง

## รายละเอียดโครงการพัฒนา

แผนพัฒนาท้องถิ่น (พ.ศ.๒๕๖๖ - ๒๕๗๐) องค์การบริหารส่วนตำบลคอนแสลม

## (๑) แผนงานอุตสาหกรรมและการโยธา (ต่อ)

ที่	โครงการ	วัตถุประสงค์	เป้าหมาย (ผลผลิตของโครงการ)	งบประมาณและที่ผ่านมา					ตัวชี้วัด (KPI)	ผลที่คาดว่าจะได้รับ	หน่วยงาน ที่รับผิดชอบ หลัก
				๒๕๖๖ บาท	๒๕๖๗ บาท	๒๕๖๘ บาท	๒๕๖๙ บาท	๒๕๗๐ บาท			
๒๑๓	โครงการปรับปรุงถนนโดยใช้หินคลุกบดอัดแน่น (ผายตัว) หมู่ที่ ๒๔ บ้านทุ่งรวงทอง	เพื่อให้ประชาชนสัญจรไปมาได้สะดวก	กว้าง ๓.๐๐ เมตร ยาว ๑,๘๐๐ เมตร หนา ๐.๑๕ เมตร หรือมีพื้นที่ดำเนินการไม่น้อยกว่า ๕,๔๐๐ ตารางเมตร	๔๘๘,๙๐๐.๐๐	-	-	-	-	ถนนหินคลุกได้รับการปรับปรุงจำนวน ๑ เส้น	การสัญจรไปมาในหมู่บ้านได้รับความสะดวกสบายขึ้น	กองช่าง
๒๑๔	โครงการปรับปรุงดวงโคมไฟถนนสาธารณะ หมู่ที่ ๖,๘,๒๒ เป็นดวงโคม LED ๑๐๐ วัตต์ รวมอุปกรณ์ ๘๕ ชุด	เพื่อให้ประชาชนมีแสงสว่างและปลอดภัยในยามค่ำคืน ค่าคืน	ปรับปรุงดวงโคมไฟถนนสาธารณะเป็นดวงโคม LED ๑๐๐ วัตต์ รวมอุปกรณ์ จำนวน ๘๕ ชุด	๔๙๓,๐๐๐.๐๐	-	-	-	-	ถนนหินคลุกได้รับการปรับปรุงจำนวน ๑ เส้น	การสัญจรไปมาในหมู่บ้านได้รับความสะดวกสบายขึ้น	กองช่าง
๒๑๕	โครงการก่อสร้าง ถนนคอนกรีตเสริมเหล็ก หมู่ที่ ๒๓ บ้านดอนพัฒนา	เพื่อให้ประชาชนสัญจรไปมาได้สะดวก	กว้าง ๔.๐๐ เมตร ยาว ๒๐๐.๐๐ เมตร หนา ๐.๑๕ เมตร	๔๖๔,๑๐๐.๐๐	-	-	-	-	ถนนคอนกรีตจำนวน ๑ เส้น	มีถนนให้ประชาชนสัญจรไปมาอย่างสะดวก	กองช่าง
๒๑๖	โครงการปรับปรุงถนนโดยใช้หินคลุกบดอัดแน่น หมู่ที่ ๒๓ บ้านดอนพัฒนา	เพื่อให้ประชาชนสัญจรไปมาได้สะดวก	กว้าง ๔.๐๐ เมตร ยาว ๑,๐๕๐.๐๐ เมตร หนา ๐.๑๐ เมตร หรือมีพื้นที่ดำเนินการไม่น้อยกว่า ๔,๒๐๐ ตารางเมตร	๒๖๐,๐๐๐.๐๐	-	-	-	-	ถนนหินคลุกได้รับการปรับปรุงจำนวน ๑ เส้น	การสัญจรไปมาในหมู่บ้านได้รับความสะดวกสบายขึ้น	กองช่าง



## รายละเอียดโครงการพัฒนา

แผนพัฒนาท้องถิ่น (พ.ศ.๒๕๖๖ - ๒๕๗๐) องค์การบริหารส่วนตำบลดอนแสลบ

ก.ยุทธศาสตร์ชาติ ๒๐ ปี ยุทธศาสตร์ที่ ๓ ด้านการพัฒนาและเสริมสร้างศักยภาพทรัพยากรมนุษย์

ข.แผนพัฒนาเศรษฐกิจและสังคมแห่งชาติ ฉบับที่ ๑๓ หมวดหมายที่ ๔, ๘, ๙, ๑๐, ๑๒

ค.Sustainable Development Goals: SDGs เป้าหมายที่ ๑, ๒, ๓, ๕, ๘, ๑๖

ง.ยุทธศาสตร์จังหวัดกาญจนบุรี ยุทธศาสตร์ที่ ๑ การพัฒนาคุณภาพชีวิตประชาชนในทุกมิติ

จ.ยุทธศาสตร์การพัฒนาขององค์กรปกครองส่วนท้องถิ่นในเขตจังหวัดกาญจนบุรี ยุทธศาสตร์ที่ ๓ ด้านสังคมและคุณภาพชีวิต

๓. ยุทธศาสตร์การพัฒนาขององค์การบริหารส่วนตำบลดอนแสลบ ที่ ๓ ยุทธศาสตร์ด้านสังคมและคุณภาพชีวิต

๓.๑ กลยุทธ์ การพัฒนาสังคมและสังคมสงเคราะห์

๓.๑ แผนงานบริหารงานทั่วไป

ที่	โครงการ	วัตถุประสงค์	เป้าหมาย (ผลผลิตของโครงการ)	งบประมาณและที่ผ่านมา					ตัวชี้วัด (KPI)	ผลที่คาดว่าจะได้รับ	หน่วยงาน ที่รับผิดชอบ หลัก
				๒๕๖๖ บาท	๒๕๖๗ บาท	๒๕๖๘ บาท	๒๕๖๙ บาท	๒๕๗๐ บาท			
๑	บูรณาการ การช่วยเหลือ ประชาชน อุดหนุนสถานที่ กลางศูนย์ปฏิบัติการร่วม ในการช่วยเหลือประชาชน ของ อปท.ในเขตอำเภอ ห้วยกระเจา	เพื่อให้ประชาชนที่ประสบส ธารณภัย และปัญหาคุณภาพ ชีวิต ปัญหาโรคระบาดหรือ โรคติดต่อได้รับการช่วยเหลือ และมีคุณภาพชีวิตที่ดีขึ้น	สถานที่กลาง ศูนย์ ฯ ๑ แห่ง	๖๐,๐๐๐	๖๐,๐๐๐	๖๐,๐๐๐	๖๐,๐๐๐	๖๐,๐๐๐	สถานที่กลาง ศูนย์ ฯ ๑ แห่ง	ประชาชนได้รับการ ช่วยเหลือและมี คุณภาพชีวิตที่ดีขึ้น	สำนักปลัด
๒	โครงการจัดหาเครื่อง อุปโภค – บริโภคให้แก่ ผู้ประสบภัย	เพื่อให้ประชาชนในตำบล ได้รับการบรรเทาความ เดือดร้อนในเบื้องต้น	จัดหาเครื่องอุปโภคและ บริโภค	๑๐๐,๐๐๐	๑๐๐,๐๐๐	๑๐๐,๐๐๐	๑๐๐,๐๐๐	๑๐๐,๐๐๐	ประชาชนมีความ เป็นอยู่ที่ดีขึ้นร้อยละ ๘๐	ประชาชนในตำบล ได้รับการช่วยเหลือ อย่างทั่วถึง	สำนักปลัด

๒ บัญชีโครงการพัฒนาท้องถิ่น

รายละเอียดโครงการพัฒนา

แบบ ผ.๐๒

แผนพัฒนาท้องถิ่น (พ.ศ.๒๕๖๖ - ๒๕๗๐) องค์การบริหารส่วนตำบลดอนแสลบ

ก.ยุทธศาสตร์ชาติ ๒๐ ปี ยุทธศาสตร์ที่ ๓ ด้านการพัฒนาและเสริมสร้างศักยภาพทรัพยากรมนุษย์

ข.แผนพัฒนาเศรษฐกิจและสังคมแห่งชาติ ฉบับที่ ๑๓ หมวดหมายที่ ๔, ๘, ๙, ๑๐, ๑๒

ค.Sustainable Development Goals: SDGs เป้าหมายที่ ๑, ๒, ๓, ๕, ๘, ๑๖

ง.ยุทธศาสตร์จังหวัดกาญจนบุรี ยุทธศาสตร์ที่ ๑ การพัฒนาคุณภาพชีวิตประชาชนในทุกมิติ

จ.ยุทธศาสตร์การพัฒนาขององค์การปกครองส่วนท้องถิ่นในเขตจังหวัดกาญจนบุรี ยุทธศาสตร์ที่ ๓ ด้านสังคมและคุณภาพชีวิต

๓. ยุทธศาสตร์การพัฒนาขององค์การบริหารส่วนตำบลดอนแสลบ ที่ ๓ ยุทธศาสตร์ด้านสังคมและคุณภาพชีวิต

๓.๑ กลยุทธ์ การพัฒนาสังคมและสังคมสงเคราะห์

๓.๒ แผนงานรักษาความสงบภายใน

ที่	โครงการ	วัตถุประสงค์	เป้าหมาย (ผลผลิตของโครงการ)	งบประมาณและที่ผ่านมา					ตัวชี้วัด (KPI)	ผลที่คาดว่าจะได้รับ	หน่วยงาน ที่รับผิดชอบ หลัก
				๒๕๖๖ บาท	๒๕๖๗ บาท	๒๕๖๘ บาท	๒๕๖๙ บาท	๒๕๗๐ บาท			
๑	โครงการฝึกอบรมทบทวนอาสาสมัครป้องกันภัยฝ่ายพลเรือน	เพื่อให้การปฏิบัติงานของอปพร.มีประสิทธิภาพมากยิ่งขึ้น	๒๔ หมู่บ้าน	๑๐๐,๐๐๐	๑๐๐,๐๐๐	๑๐๐,๐๐๐	๑๐๐,๐๐๐	๑๐๐,๐๐๐	สมาชิก อปพร.มีความรู้ในการปฏิบัติงานเพิ่มขึ้นร้อยละ ๘๐	อปพร.มีความรู้และประสิทธิภาพในการปฏิบัติงาน	สำนักปลัด
๒	โครงการอบรมวินัยจราจรเด็กนักเรียน	เพื่อให้เด็กนักเรียนได้รู้กฎจราจรและการใช้รถใช้ถนนให้ปลอดภัย	นักเรียนในตำบล ดอนแสลบ	๒๐,๐๐๐	๒๐,๐๐๐	๑๐๐,๐๐๐	๒๐,๐๐๐	๒๐,๐๐๐	นักเรียนมีความรู้ความเข้าใจในกฎจราจรมากขึ้นร้อยละ ๘๐	นักเรียนได้รับความปลอดภัยบนท้องถนน	สำนักปลัด
๓	โครงการป้องกัน และแก้ไขปัญหายาเสพติด	เพื่อรวมพลังชุมชนในการต่อสู้เอาชนะยาเสพติด	๒๔ หมู่บ้าน	๕๐,๐๐๐	๕๐,๐๐๐	๕๐,๐๐๐	๕๐,๐๐๐	๕๐,๐๐๐	ลดการเกิดคดียาเสพติดในพื้นที่ร้อยละ ๖๐	ประชาชนในตำบลห่างไกลจากยาเสพติด	สำนักปลัด
๔	โครงการบูรณาการอบรมชุดปฏิบัติการจิตอาสาภัยพิบัติประจำองค์กรปกครองส่วนท้องถิ่น	เพื่อจ่ายเป็นค่าฝึกอบรมให้ความรู้กับจิตอาสาภัยพิบัติ	เป็นค่าจัดอบรมได้แก่ค่าวิทยากร อาหารว่าง เครื่องดื่ม วัสดุอุปกรณ์ต่างๆ ฯลฯ	๔๐,๐๐๐	๔๐,๐๐๐	๔๐,๐๐๐	๔๐,๐๐๐	๔๐,๐๐๐	มีการดำเนินการตามโครงการและมีผู้เข้าร่วมตามเป้าหมายไม่น้อยกว่าร้อยละ ๗๐	จิตอาสาภัยพิบัติได้รับทราบแนวทางการปฏิบัติที่ถูกต้องเมื่อมีภัยพิบัติ	สำนักปลัด

๒ บัญชีโครงการพัฒนาท้องถิ่น

รายละเอียดโครงการพัฒนา

แบบ ผ.๐๒

แผนพัฒนาท้องถิ่น (พ.ศ.๒๕๖๖ - ๒๕๗๐) องค์การบริหารส่วนตำบลดอนแสลบ

๓.๑ กลยุทธ์ การพัฒนาสังคมและสังคมสงเคราะห์

๓.๒ แผนงานรักษาความสงบภายใน

ที่	โครงการ	วัตถุประสงค์	เป้าหมาย (ผลผลิตของโครงการ)	งบประมาณและที่ผ่านมา					ตัวชี้วัด (KPI)	ผลที่คาดว่าจะได้รับ	หน่วยงาน ที่รับผิดชอบ หลัก
				๒๕๖๖ บาท	๒๕๖๗ บาท	๒๕๖๘ บาท	๒๕๖๙ บาท	๒๕๗๐ บาท			
๕	โครงการบริการประชาชน และเฝ้าระวังเหตุสาธารณภัย	เพื่อเป็นค่าตัดแต่งต้นไม้ กิ่ง ไม้ เฝ้าระวังและช่วยเหลือ เหตุภัยพิบัติ	เพื่อเป็นค่าตัดแต่งต้นไม้ กิ่งไม้และช่วยเหลือเหตุภัย พิบัติสาธารณภัยต่างๆ	๒๐,๐๐๐	๒๐,๐๐๐	๒๐,๐๐๐	๒๐,๐๐๐	๒๐,๐๐๐	มีการดำเนินการเพื่อเฝ้า ระวังเหตุภัยพิบัติต่างๆ	ประชาชนได้รับ ความปลอดภัยในชีวิตและทรัพย์สิน	สำนักปลัด
๖	โครงการป้องกันและแก้ไข ปัญหาภัยแล้ง	เพื่อเป็นค่าใช้จ่ายใน โครงการป้องกันและแก้ไข ปัญหาภัยแล้ง	ค่าสำรวจซ่อมแซมภาชนะ กักเก็บน้ำ และการสร้าง ฝายต้นน้ำปลุกป่าบริเวณ ต้นน้ำ	๕๐,๐๐๐	๕๐,๐๐๐	๕๐,๐๐๐	๕๐,๐๐๐	๕๐,๐๐๐	มีการดำเนินการตาม โครงการ	ภาชนะกักเก็บน้ำอยู่ ในสภาพพร้อมใช้ งานและมีการเพิ่ม แหล่งต้นน้ำในพื้นที่	สำนักปลัด
๗	โครงการฝึกอบรมอาสา สมัครไฟฟ้า	เพื่อจ่ายเป็นค่าฝึกอบรมให้ ความรู้กับประชาชนและ อาสาสมัครป้องกันไฟฟ้า	เป็นค่าจัดอบรมได้แก่ค่า วิทยากร อาหารว่างเครื่อง ดื่ม วัสดุอุปกรณ์ต่างๆ	๒๐,๐๐๐	๒๐,๐๐๐	๒๐,๐๐๐	๒๐,๐๐๐	๒๐,๐๐๐	มีการดำเนินการตาม โครงการและประชาชน เข้าร่วมตามเป้าหมาย ไม่น้อยกว่าร้อยละ ๖๐	ประชาชนได้รับ ทราบแนวทางการ ปฏิบัติที่ถูกต้องเมื่อ มีไฟฟ้า	สำนักปลัด
๘	โครงการฝึกอบรมจัดตั้ง ใหม่อาสาสมัครป้องกันภัย ฝ่ายพลเรือน	เพื่อฝึกอบรมจัดตั้งใหม่ สมาชิก อปพร. ให้มี ความรู้ในการปฏิบัติงาน	จัดกิจกรรมอบรมจัดตั้ง ใหม่	๒๐๐,๐๐๐	๒๐๐,๐๐๐	๒๐๐,๐๐๐	๒๐๐,๐๐๐	๒๐๐,๐๐๐	อปพร.เข้ารับการฝึก อบรมไม่น้อยกว่าร้อยละ ๙๐ ของเป้าหมาย	อปพร.มีความพร้อม ในการปฏิบัติงาน ตลอดเวลา	สำนักปลัด

๒ บัญชีโครงการพัฒนาท้องถิ่น

รายละเอียดโครงการพัฒนา

แบบ ผ.๐๒

แผนพัฒนาท้องถิ่น (พ.ศ.๒๕๖๖ - ๒๕๗๐) องค์การบริหารส่วนตำบลดอนแสลบ

๓.๑ กลยุทธ์ การพัฒนาสังคมและสังคมสงเคราะห์

๓.๒ แผนงานรักษาความสงบภายใน

ที่	โครงการ	วัตถุประสงค์	เป้าหมาย (ผลผลิตของโครงการ)	งบประมาณและที่ผ่านมา					ตัวชี้วัด (KPI)	ผลที่คาดว่าจะได้รับ	หน่วยงาน ที่รับผิดชอบ หลัก
				๒๕๖๖ บาท	๒๕๖๗ บาท	๒๕๖๘ บาท	๒๕๖๙ บาท	๒๕๗๐ บาท			
๙	โครงการป้องกันและลดอุบัติเหตุทางถนนในช่วงเทศกาลสำคัญ	เพื่อป้องกันอุบัติเหตุที่อาจเกิดขึ้น	จัดตั้งจุดตรวจเพื่อป้องกันเหตุ	๑๐๐,๐๐๐	๑๐๐,๐๐๐	๑๐๐,๐๐๐	๑๐๐,๐๐๐	๑๐๐,๐๐๐	ไม่มีการเกิดอุบัติเหตุในพื้นที่	ประชาชนมีความปลอดภัยในชีวิตและทรัพย์สิน	สำนักปลัด
๑๐	โครงการรณรงค์ประชาสัมพันธ์การควบคุมไฟฟ้า	เพื่อสร้างจิตสำนึกในการป้องกันไฟฟ้าให้กับประชาชน	รณรงค์ประชาสัมพันธ์ให้กับประชาชน	๒๐,๐๐๐	๒๐,๐๐๐	๒๐,๐๐๐	๒๐,๐๐๐	๒๐,๐๐๐	ประชาชนเข้าร่วมโครงการไม่น้อยกว่าร้อยละ ๘๐ ของเป้าหมาย	ประชาชนให้ความสำคัญและร่วมมือกันในการป้องกันไฟป่ามากขึ้น	สำนักปลัด
๑๑	โครงการจัดซ้อมแผนป้องกันอัคคีภัย	เพื่อให้หน่วยงานมีความพร้อมเมื่อเกิดอัคคีภัย	ซ้อมแผนป้องกันอัคคีภัยในสำนักงาน	๓๐,๐๐๐	๓๐,๐๐๐	๓๐,๐๐๐	๓๐,๐๐๐	๓๐,๐๐๐	เจ้าหน้าที่และ อปพร. ซ้อมแผนร่วมกัน	เมื่อเกิดเหตุอัคคีภัยสามารถลดความสูญเสียได้	สำนักปลัด
๑๒	โครงการวันงดสูบบุหรี่โลก	เพื่อให้ประชาชนรู้จักโทษของการสูบบุหรี่	ประชาชน ใน ตำบลดอนแสลบ	๒๐,๐๐๐	๒๐,๐๐๐	๒๐,๐๐๐	๒๐,๐๐๐	๒๐,๐๐๐	ประชาชนเข้าร่วมโครงการไม่น้อยกว่าร้อยละ ๘๐ ของเป้าหมาย	เพื่อให้ประชาชนรู้จักโทษของการสูบบุหรี่	สำนักปลัด
๑๓	โครงการประชาสัมพันธ์ด้านการป้องกันสาธารณสุข	เพื่อประชาสัมพันธ์ด้านการป้องกันสาธารณสุขในพื้นที่	ประชาสัมพันธ์ด้านการป้องกันฯ อัคคีภัย, วัตภัย, อุทกภัย, ภัยทางถนน	-	๒๐,๐๐๐	๒๐,๐๐๐	๒๐,๐๐๐	๒๐,๐๐๐	ประชาชนได้รับทราบข่าวสารอย่างทั่วถึง	เกิดประสิทธิภาพและประสิทธิผลในการปฏิบัติงาน	สำนักปลัด

แผนพัฒนาท้องถิ่น (พ.ศ.๒๕๖๖ - ๒๕๗๐) องค์การบริหารส่วนตำบลดอนแสลบ

## ๓.๑ กลยุทธ์ การพัฒนาสังคมและสังคมสงเคราะห์

## ๓.๒ แผนงานรักษาความสงบภายใน

ที่	โครงการ	วัตถุประสงค์	เป้าหมาย (ผลผลิตของ โครงการ)	งบประมาณและที่ผ่านมา					ตัวชี้วัด (KPI)	ผลที่คาดว่าจะได้รับ	หน่วยงาน ที่รับผิดชอบ หลัก
				๒๕๖๖ บาท	๒๕๖๗ บาท	๒๕๖๘ บาท	๒๕๖๙ บาท	๒๕๗๐ บาท			
๑๔	โครงการช่วยเหลือประชาชนตาม อำนาจหน้าที่ในระดับพื้นที่	เพื่อช่วยเหลือประชาชนที่ ได้รับความเดือดร้อนหรือไม่ สามารถช่วยเหลือตนเองได้ ใน การดำรงชีพโดยอาจให้เป็น สิ่งของหรือจ่ายเป็นเงินหรือ การบริการสาธารณะ	ให้ความช่วยเหลือ ประชาชนในพื้นที่ เช่น เครื่องดำรงชีพ วัสดุ อุปกรณ์ ฯลฯ และ ส่งเสริมคุณภาพชีวิต	๒๐๐,๐๐๐	๒๐๐,๐๐๐	๒๐๐,๐๐๐	๒๐๐,๐๐๐	๒๐๐,๐๐๐	กลุ่มเป้าหมายที่ได้รับ การดูแลและการดำรง ชีพ ตามระเบียบ	ประชาชนที่ได้รับ ความช่วยเหลือตาม สมควรแก่กรณี	สำนักปลัด
๑๕	โครงการควบคุมป้องกันโรคลัมปี สกินและโรคระบาดในสัตว์	เพื่อช่วยเหลือประชาชนที่ ได้รับความเดือดร้อนและจ่าย เป็นค่าจัดซื้อการป้องกัน โรคลัมปี สกินและโรคระบาด ในสัตว์	เป็นค่าจัดซื้อน้ำยาพ่น หมอกควัน ยาฉีด วัสดุ วิทยาศาสตร์หรือ การแพทย์ อุปกรณ์ ต่าง ๆ	๒๐๐,๐๐๐	๒๐๐,๐๐๐	๒๐๐,๐๐๐	๒๐๐,๐๐๐	๒๐๐,๐๐๐	มีการเฝ้าระวังป้องกัน โรคลัมปี สกินและโรค ระบาดในสัตว์	ประชาชนที่ได้รับ ความช่วยเหลือตาม สมควรแก่กรณี	สำนักปลัด
๑๖	อุดหนุนโครงการอบรมให้ความรู้ กฎหมาย ระเบียบ วินัย ด้านงาน จราจรและอาสาจราจรสถานี ตำรวจภูธรห้วยกระเจา	เพื่อให้นักเรียนได้รู้กฎหมาย ระเบียบ วินัย คำนงานจราจร และการใช้รถใช้ถนนให้ ปลอดภัย	นักเรียนในตำบลดอน แสลบ	๖๐,๐๐๐	๖๐,๐๐๐	๖๐,๐๐๐	๖๐,๐๐๐	๖๐,๐๐๐	นักเรียนมีความรู้ความ เข้าใจกฎหมาย ระเบียบ วินัย ด้าน จราจรมากขึ้น	นักเรียนมีความรู้ ความเข้าใจกฎหมาย ระเบียบ วินัย ด้าน จราจรปลอดภัย	สำนักปลัด

## รายละเอียดโครงการพัฒนา

แผนพัฒนาท้องถิ่น (พ.ศ.๒๕๖๖ - ๒๕๗๐) องค์การบริหารส่วนตำบลคอนแสลบ

## ๓.๑ กลยุทธ์ การพัฒนาสังคมและสังคมสงเคราะห์

## ๓.๓ แผนงานสาธารณสุข

ที่	โครงการ	วัตถุประสงค์	เป้าหมาย (ผลผลิตของโครงการ)	งบประมาณและที่ผ่านมา					ตัวชี้วัด (KPI)	ผลที่คาดว่าจะได้รับ	หน่วยงาน ที่รับผิดชอบ หลัก
				๒๕๖๖ บาท	๒๕๖๗ บาท	๒๕๖๘ บาท	๒๕๖๙ บาท	๒๕๗๐ บาท			
๑	ค่าวัสดุวิทยาศาสตร์หรือการแพทย์	เพื่อจัดซื้อวัสดุวิทยาศาสตร์หรือการแพทย์ป้องกันโรคให้กับประชาชน	จ่ายเป็นค่าจัดซื้อน้ำยาพ่นหมอกควันสำหรับป้องกันโรคไข้เลือดออก	๕๐,๐๐๐	๕๐,๐๐๐	๕๐,๐๐๐	๕๐,๐๐๐	๕๐,๐๐๐	มีน้ำยาพ่นหมอกควันอย่างทั่วถึง ๒๔ หมู่บ้าน	ประชาชนปลอดภัยจากโรคไข้เลือดออก	สำนักปลัด
๒	อุดหนุนโครงการตามพระราชดำริด้านสาธารณสุขตำบลคอนแสลบ	เพื่อเป็นค่าใช้จ่ายในการอุดหนุนโครงการตามพระราชดำริด้านสาธารณสุขของหมู่บ้านในตำบลคอนแสลบ จำนวน ๒๔ หมู่ๆละ ๒๐,๐๐๐ บาท	๒๔ หมู่บ้าน	๔๘๐,๐๐๐	๔๘๐,๐๐๐	๔๘๐,๐๐๐	๔๘๐,๐๐๐	๔๘๐,๐๐๐	มีประชาชนเข้าร่วมตามเป้าหมายร้อยละ ๘๐ ขึ้นไป	เพื่อส่งเสริมความรู้ความเข้าใจเกี่ยวกับการสาธารณสุขขั้นพื้นฐานและเสริมสร้างพนามัยของประชาชนในตำบลคอนแสลบ	สำนักปลัด
๓	ค่าวัสดุเชื้อเพลิงและหล่อลื่น	เพื่อจ่ายเป็นค่าเชื้อเพลิงและหล่อลื่น	จัดซื้อวัสดุเชื้อเพลิงสำหรับเครื่องพ่นหมอกควันป้องกันยุงลายและโรคไข้เลือดออก	๗๐,๐๐๐	๗๐,๐๐๐	๗๐,๐๐๐	๗๐,๐๐๐	๗๐,๐๐๐	พ่นหมอกควันให้กับประชาชนอย่างทั่วถึงทุกครัวเรือน	ประชาชนปลอดภัยจากโรคไข้เลือดออก	สำนักปลัด

## ๒ บัญชีโครงการพัฒนาท้องถิ่น

## รายละเอียดโครงการพัฒนา

## แผนพัฒนาท้องถิ่น (พ.ศ.๒๕๖๖ - ๒๕๗๐) องค์การบริหารส่วนตำบลดอนแสลบ

## ๓.๑ กลยุทธ์ การพัฒนาสังคมและสังคมสงเคราะห์

## ๓.๓ แผนงานสาธารณสุข

ที่	โครงการ	วัตถุประสงค์	เป้าหมาย (ผลผลิตของโครงการ)	งบประมาณและที่ผ่านมา					ตัวชี้วัด (KPI)	ผลที่คาดว่าจะได้รับ	หน่วยงาน ที่รับผิดชอบ หลัก
				๒๕๖๖ บาท	๒๕๖๗ บาท	๒๕๖๘ บาท	๒๕๖๙ บาท	๒๕๗๐ บาท			
๔	โครงการสัตว์ปลอดโรคคน ปลอดภัยจากโรคพิษสุนัข บ้าตามพระปณิธานสมเด็จพระ เจ้าน้องนางเธอ เจ้าฟ้าจุฬา ภรณวลัยลักษณ์ อัครราชกุมารี กรมพระศรีสวางควัฒน วรขัตติย ราชนารี	เพื่อให้ประชาชน ปลอดภัยจากโรค พิษสุนัขบ้า	สำหรับขับเคลื่อน โครงการดำเนินการฉีด วัคซีนป้องกันและควบคุม โรคพิษสุนัขบ้า ตัวละ ๓๐ บาท	๑๗๐,๐๐๐	๑๗๐,๐๐๐	๑๗๐,๐๐๐	๑๗๐,๐๐๐	๑๗๐,๐๐๐	ไม่มีประชาชนป่วยเป็น โรคพิษสุนัขบ้า	ประชาชนในพื้นที่ ปลอดภัยจากโรค พิษสุนัขบ้า	สำนักปลัด
๕	สำรวจข้อมูลจำนวนสัตว์และขึ้น ทะเบียนจำนวนสัตว์ ตามโครงการ สัตว์ปลอดโรคคนปลอดภัยจากโรค พิษสุนัขบ้า ตามพระปณิธาน สมเด็จพระเจ้าน้องนางเธอ เจ้าฟ้า จุฬาภรณวลัยลักษณ์ อัครราช กุมารี กรมพระศรีสวางควัฒน วรขัตติยราชนารี	เพื่อสำรวจและขึ้น ทะเบียนจำนวนสุนัข แมวปีละ ๒ ครั้ง ใน เดือนมีนาคมและ สิงหาคม	สำรวจและขึ้นทะเบียน จำนวนสุนัขแมวตัวละ ๓ บาทต่อครั้ง (ปีละ ๖ บาท)	๓,๓๐๐	๓,๓๐๐	๓,๓๐๐	๓,๓๐๐	๓,๓๐๐	ไม่มีประชาชนป่วยเป็น โรคพิษสุนัขบ้า	ประชาชนในพื้นที่ ปลอดภัยจากโรค พิษสุนัขบ้า	สำนักปลัด

## รายละเอียดโครงการพัฒนา

## แผนพัฒนาท้องถิ่น (พ.ศ.๒๕๖๖ - ๒๕๗๐) องค์การบริหารส่วนตำบลดอนแสลบ

## ๓.๑ กลยุทธ์ การพัฒนาสังคมและสังคมสงเคราะห์

## ๓.๓ แผนงานสาธารณสุข

ที่	โครงการ	วัตถุประสงค์	เป้าหมาย (ผลผลิตของโครงการ)	งบประมาณและที่ผ่านมา					ตัวชี้วัด (KPI)	ผลที่คาดว่าจะได้รับ	หน่วยงาน ที่รับผิดชอบ หลัก
				๒๕๖๖ บาท	๒๕๖๗ บาท	๒๕๖๘ บาท	๒๕๖๙ บาท	๒๕๗๐ บาท			
๖	โครงการรณรงค์ป้องกันและควบคุมโรคไข้เลือดออก	เพื่อป้องกันโรคไข้เลือดออกให้กับประชาชน	จัดกิจกรรมรณรงค์และซื้อทรายอะเบท น้ำยาพ่นหมอกควัน ฯลฯ	๒๐๐,๐๐๐	๒๐๐,๐๐๐	๒๐๐,๐๐๐	๒๐๐,๐๐๐	๒๐๐,๐๐๐	ไม่มีผู้ป่วยโรคไข้เลือดออกในพื้นที่	ประชาชนปลอดโรคไข้เลือดออก	สำนักปลัด
๗	อุดหนุนชมรมผู้สูงอายุตำบลดอนแสลบ	เพื่อให้ชมรมผู้สูงอายุมีงบประมาณในการบริหารจัดการ	อุดหนุนชมรมผู้สูงอายุตำบลดอนแสลบ	๒๐๐,๐๐๐	๑๐๐,๐๐๐	๑๐๐,๐๐๐	๑๐๐,๐๐๐	๑๐๐,๐๐๐	ชมรมผู้สูงอายุมีงบประมาณในการบริหารจัดการ	ชมรมผู้สูงอายุมีการดำเนินกิจกรรมต่างๆภายในชมรมอย่างสม่ำเสมอ	สำนักปลัด
๘	โครงการช่วยเหลือประชาชนการป้องกันควบคุมและระงับโรคติดต่ออันตรายโรคติดต่อที่ต้อและวังและโรคระบาด	เพื่อช่วยเหลือประชาชนที่ได้รับความเดือดร้อนหรือไม่สามารถช่วยเหลือตัวเองได้ในการดำรงชีพ โดยอาจให้เป็นสิ่งของหรือจ่ายเป็นเงินหรือการบริการสาธารณะ	ให้ความช่วยเหลือประชาชนในพื้นที่ เช่น เครื่องดำรงชีพ วัสดุวิทยาศาสตร์หรือการแพทย์ อุปกรณ์ต่างๆ ฯลฯ และส่งเสริมคุณภาพ	๒๐๐,๐๐๐	๒๐๐,๐๐๐	๒๐๐,๐๐๐	๒๐๐,๐๐๐	๒๐๐,๐๐๐	กลุ่มเป้าหมายได้รับการดูแลและการดำรงชีพตามระเบียบฯ	ประชาชนที่ได้นับความช่วยเหลือตามสมควรแก่กรณีคุณภาพชีวิต	สำนักปลัด



## ๒ บัญชีโครงการพัฒนาท้องถิ่น

## รายละเอียดโครงการพัฒนา

แผนพัฒนาท้องถิ่น (พ.ศ.๒๕๖๖ - ๒๕๗๐) องค์การบริหารส่วนตำบลดอนแสลบ

## ๓.๑ กลยุทธ์ การพัฒนาสังคมและสังคมสงเคราะห์

## ๓.๔ แผนงานสร้างความเข้มแข็งของชุมชน

ที่	โครงการ	วัตถุประสงค์	เป้าหมาย (ผลผลิตของโครงการ)	งบประมาณและที่ผ่านมา					ตัวชี้วัด (KPI)	ผลที่คาดว่าจะได้รับ	หน่วยงาน ที่รับผิดชอบ หลัก
				๒๕๖๖ บาท	๒๕๖๗ บาท	๒๕๖๘ บาท	๒๕๖๙ บาท	๒๕๗๐ บาท			
๑	โครงการอบรมเพิ่มศักยภาพแกนนำกลุ่มพัฒนาสตรี ตำบลดอนแสลบ	เพื่อพัฒนาคุณภาพชีวิตของประชาชนให้ดีขึ้น	จัดอบรมให้ความรู้ประชาชนและศึกษาดูงาน	๑๗๒,๐๐๐	๑๗๒,๐๐๐	๑๗๒,๐๐๐	๑๗๒,๐๐๐	๑๗๒,๐๐๐	ประชาชนเข้าร่วมร้อยละ ๗๐ ตามเป้าหมาย	ประชาชนได้รับความรู้มาปรับใช้ในชีวิตประจำวัน	สำนักปลัด
๒	โครงการฝึกอบรมทัศนศึกษาดูงานส่งเสริมพัฒนาศักยภาพและแลกเปลี่ยนเรียนรู้เครือข่ายการดำเนินงานด้านสาธารณสุขในชุมชน	เพื่อพัฒนาศักยภาพของเครือข่ายในพื้นที่	๒๔ หมู่บ้าน	๖๗๐,๐๐๐	๖๗๐,๐๐๐	๖๗๐,๐๐๐	๖๗๐,๐๐๐	๖๗๐,๐๐๐	มีแนวทางในการพัฒนาตนเองดีขึ้น ร้อยละ ๖๐	พัฒนาศักยภาพของเครือข่ายในพื้นที่เพิ่มขึ้น	สำนักปลัด
๓	โครงการส่งเสริมอาชีพกลุ่มทำพริกแกง หมู่ที่ ๑๔ บ้านเขาใหญ่	เพื่อเป็นการส่งเสริมอาชีพให้กับประชาชน	จัดกิจกรรมอบรมให้ความรู้กับประชาชน	-	๒๐,๐๐๐	๒๐,๐๐๐	๒๐,๐๐๐	๒๐,๐๐๐	ประชาชนเข้าร่วมตามเป้าหมายที่กำหนด	ประชาชนได้รับความรู้ในการประกอบอาชีพมากขึ้น	สำนักปลัด
๔	โครงการส่งเสริมอาชีพการเลี้ยงปูนา หมู่ที่ ๒๒ บ้านสันติสุข	เพื่อเป็นการส่งเสริมอาชีพให้กับประชาชน	จัดกิจกรรมอบรมให้ความรู้กับประชาชน	-	๒๐,๐๐๐	-	๒๐,๐๐๐	๒๐,๐๐๐	ประชาชนเข้าร่วมตามเป้าหมายที่กำหนด	ประชาชนได้รับความรู้ในการประกอบอาชีพมาก	สำนักปลัด

## รายละเอียดโครงการพัฒนา

แผนพัฒนาท้องถิ่น (พ.ศ.๒๕๖๖ - ๒๕๗๐) องค์การบริหารส่วนตำบลดอนแสลบ

๓.๑ กลยุทธ์ การพัฒนาสังคมและสังคมสงเคราะห์

๓.๔ แผนงานสร้างความเข้มแข็งของชุมชน

ที่	โครงการ	วัตถุประสงค์	เป้าหมาย (ผลผลิตของโครงการ)	งบประมาณและที่ผ่านมา					ตัวชี้วัด (KPI)	ผลที่คาดว่าจะได้รับ	หน่วยงาน ที่รับผิดชอบหลัก
				๒๕๖๖ บาท	๒๕๖๗ บาท	๒๕๖๘ บาท	๒๕๖๙ บาท	๒๕๗๐ บาท			
๖	โครงการส่งเสริมอาชีพ การสานตะกร้า ตำบลดอนแสลบ	เพื่อเป็นการส่งเสริมอาชีพ ให้กับประชาชน	จัดกิจกรรมอบรมให้ ความรู้กับประชาชน	๕๐,๐๐๐	๕๐,๐๐๐	๕๐,๐๐๐	๕๐,๐๐๐	๕๐,๐๐๐	ประชาชนเข้าร่วมร้อย ละ ๘๐	ประชาชนได้รับ ความรู้ในการประกอบ อาชีพมากขึ้น	สำนักปลัด
๗	โครงการฝึกอบรมทัศน ศึกษาดูงานเสริมพัฒนา เครือข่ายด้านเศรษฐกิจ ชุมชนในพื้นที่	เพื่อเพิ่มศักยภาพให้กับ เครือข่ายด้านเศรษฐกิจ ชุมชนในพื้นที่	จัดอบรมและศึกษา ดูงาน	๔๐๐,๐๐๐	๔๐๐,๐๐๐	๔๐๐,๐๐๐	๔๐๐,๐๐๐	๔๐๐,๐๐๐	ประชาชนเครือข่าย เข้าร่วมร้อยละ ๘๐	เครือข่ายเศรษฐกิจ ชุมชนมีความ เข้มแข็ง	สำนักปลัด
๘	โครงการฝึกอบรมเพื่อ พัฒนาศักยภาพผู้สูงอายุ	เพื่อพัฒนาคุณภาพชีวิตของ ผู้สูงอายุ	ส่งเสริมพัฒนาศักยภาพ ผู้สูงอายุในชุมชน	๔๐๐,๐๐๐	๔๐๐,๐๐๐	๔๐๐,๐๐๐	๔๐๐,๐๐๐	๔๐๐,๐๐๐	ผู้สูงอายุเข้าร่วม ร้อยละ ๘๐ ตาม	ผู้สูงอายุได้รับการ พัฒนาคุณภาพชีวิต	สำนักปลัด

## รายละเอียดโครงการพัฒนา

แผนพัฒนาท้องถิ่น (พ.ศ.๒๕๖๖ - ๒๕๗๐) องค์การบริหารส่วนตำบลดอนแสลบ

๓.๑ กลยุทธ์ การพัฒนาสังคมและสังคมสงเคราะห์

๓.๔ แผนงานสร้างความเข้มแข็งของชุมชน

ที่	โครงการ	วัตถุประสงค์	เป้าหมาย (ผลผลิตของโครงการ)	งบประมาณและที่ผ่านมา					ตัวชี้วัด (KPI)	ผลที่คาดว่าจะได้รับ	หน่วยงาน ที่รับผิดชอบ หลัก
				๒๕๖๖ บาท	๒๕๖๗ บาท	๒๕๖๘ บาท	๒๕๖๙ บาท	๒๕๗๐ บาท			
๑๐	เงินอุดหนุนศูนย์พัฒนา ครอบครัวตำบล ดอนแสลบ	เพื่อจ่ายเป็นเงินอุดหนุนศูนย์ พัฒนาครอบครัวตำบล ดอนแสลบ	อุดหนุนกิจกรรมของศูนย์ พัฒนาครอบครัว	๕,๐๐๐	๕,๐๐๐	๕,๐๐๐	๑๐,๐๐๐	๑๐,๐๐๐	มีผู้เข้ากิจกรรมส่งเสริม ครอบครัว ไม่น้อยกว่าร้อยละ๘๐ ของเป้าหมาย	ประชาชนใส่ใจใน การดูแลครอบครัว มากขึ้น	สำนักปลัด
๑๑	โครงการเงินอุดหนุนชมรม ผู้สูงอายุตำบลดอนแสลบ	เพื่อจ่ายเป็นเงินอุดหนุน ชมรมผู้สูงอายุตำบล ดอนแสลบ	ใช้ในการดำเนินกิจกรรม ภายในโรงเรียนผู้สูงอายุ ตำบลดอนแสลบ	๒๐๐,๐๐๐	๒๐๐,๐๐๐	๒๐๐,๐๐๐	๒๐๐,๐๐๐	๒๐๐,๐๐๐	ได้รับเงินอุดหนุนไปใช้ใน โรงเรียนผู้สูงอายุ	ผู้สูงอายุที่เข้า โรงเรียน มีงบประมาณในการ จัดการเรียนรู้	สำนักปลัด

## รายละเอียดโครงการพัฒนา

แผนพัฒนาท้องถิ่น (พ.ศ.๒๕๖๖ - ๒๕๗๐) องค์การบริหารส่วนตำบลดอนแสลบ

๓.๑ กลยุทธ์ การพัฒนาสังคมและสังคมสงเคราะห์

๓.๔ แผนงานสร้างความเข้มแข็งของชุมชน

ที่	โครงการ	วัตถุประสงค์	เป้าหมาย (ผลผลิตของโครงการ)	งบประมาณและที่ผ่านมา					ตัวชี้วัด (KPI)	ผลที่คาดว่าจะได้รับ	หน่วยงาน ที่รับผิดชอบ หลัก
				๒๕๖๖ บาท	๒๕๖๗ บาท	๒๕๖๘ บาท	๒๕๖๙ บาท	๒๕๗๐ บาท			
๑๒	โครงการอบรมและศึกษาดูงานเพื่อพัฒนาศักยภาพด้านร่างกาย จิตใจ และสังคมให้แก่ผู้สูงอายุตำบลดอนแสลบ	เพื่อพัฒนาศักยภาพด้านร่างกาย จิตใจ และสังคมให้แก่ผู้สูงอายุ	จัดอบรมและศึกษาดูงาน	๔๐๐,๐๐๐	๔๐๐,๐๐๐	๔๐๐,๐๐๐	๔๐๐,๐๐๐	๔๐๐,๐๐๐	ผู้สูงอายุเข้าร่วมร้อยละ ๘๐	ผู้สูงอายุได้รับการพัฒนาคุณภาพชีวิต	สำนักปลัด
๑๓	โครงการเงินอุดหนุนการจัดกิจกรรมจัดการแข่งขันกีฬาและนันทนาการเพื่อส่งเสริมประชาชนมีสุขภาพที่ดี จังหวัดกาญจนบุรี	เพื่อจ่ายเป็นเงินอุดหนุนการแข่งขันกีฬาจังหวัดกาญจนบุรีในการจัดกิจกรรมให้ประชาชนมีสุขภาพที่ดี	อุดหนุนการแข่งขันกีฬาจังหวัดกาญจนบุรี	๕,๐๐๐	๕,๐๐๐	๕,๐๐๐	๕,๐๐๐	๕,๐๐๐	มีผู้เข้ากิจกรรมไม่น้อยกว่าร้อยละ ๗๐	ประชาชนมีสุขภาพแข็งแรง มีคุณภาพชีวิตที่ดี	สำนักปลัด
๑๔	โครงการเงินอุดหนุนสภาเด็กและเยาวชน	เพื่อจ่ายเป็นเงินอุดหนุนสำหรับการดำเนินงานของสภาเด็กและเยาวชน ต.ดอนแสลบ	เงินอุดหนุนสำหรับการดำเนินงานของสภาเด็กและเยาวชน	๕๐,๐๐๐	๕๐,๐๐๐	๕๐,๐๐๐	๕๐,๐๐๐	๕๐,๐๐๐	สภาเด็กได้รับเงินอุดหนุนไปดำเนินงานกิจกรรม	เด็กและเยาวชนใช้เวลาว่างในการทำกิจกรรมร่วมกัน	สำนักปลัด

## รายละเอียดโครงการพัฒนา

แผนพัฒนาท้องถิ่น (พ.ศ.๒๕๖๖ - ๒๕๗๐) องค์การบริหารส่วนตำบลดอนแสลบ

๓.๑ กลยุทธ์ การพัฒนาสังคมและสังคมสงเคราะห์

๓.๕ แผนงานสังคมสงเคราะห์

ที่	โครงการ	วัตถุประสงค์	เป้าหมาย (ผลผลิตของโครงการ)	งบประมาณและที่ผ่านมา					ตัวชี้วัด (KPI)	ผลที่คาดว่าจะได้รับ	หน่วยงาน ที่รับผิดชอบ หลัก
				๒๕๖๖ บาท	๒๕๖๗ บาท	๒๕๖๘ บาท	๒๕๖๙ บาท	๒๕๗๐ บาท			
๑	โครงการเยี่ยมบ้านผู้สูงอายุผู้พิการและผู้ด้อยโอกาส	เพื่อตรวจเยี่ยมสุขภาพความเป็นอยู่ของประชาชน	ร่วมกับหน่วยงานสาธารณสุขตรวจเยี่ยมประชาชน	๕๐,๐๐๐	๕๐,๐๐๐	๕๐,๐๐๐	๕๐,๐๐๐	๕๐,๐๐๐	ประชาชนมีสุขภาพที่ดีขึ้นร้อยละ ๘๐	ประชาชนมีสุขภาพที่แข็งแรง	สำนักปลัด
๒	โครงการส่งเสริมคุณภาพชีวิตผู้สูงอายุ ผู้สูงอายุและผู้ด้อยโอกาส	เพื่อให้ผู้ป่วยติดเตียงผู้สูงอายุและผู้ด้อยโอกาสได้รับการดูแลสุขภาพและการดำรงชีพ	ผู้ป่วยติดเตียง ผู้สูงอายุและผู้ด้อยโอกาส ๑๐๐ คน	๑๒๐,๐๐๐	๑๒๐,๐๐๐	๑๒๐,๐๐๐	๑๒๐,๐๐๐	๑๒๐,๐๐๐	กลุ่มเป้าหมายได้รับการดูแลสุขภาพและการดำรงชีพ	กลุ่มเป้าหมายได้รับเครื่องอุปโภค-บริโภคที่จำเป็นและการดูแลสุขภาพ	สำนักปลัด
๓	โครงการดำเนินงานตามภารกิจของเหล่ากาชาดจังหวัดกาญจนบุรี	เพื่อให้การดำเนินงานของเหล่ากาชาดจังหวัดกาญจนบุรีเป็นไปอย่างทั่วถึงและประชาชนได้รับความช่วยเหลืออย่างครอบคลุม	อุดหนุนงบประมาณเพื่อให้การดำเนินงานบรรลุวัตถุประสงค์	๕,๐๐๐	๕,๐๐๐	๕,๐๐๐	๕,๐๐๐	๕,๐๐๐	ประชาชนได้รับการช่วยเหลืออย่างทั่วถึงทั้งจังหวัด	ประชาชนได้รับการช่วยเหลืออย่างเพียงพอจากเหล่ากาชาดจังหวัด	สำนักปลัด

## ๒ บัญชีโครงการพัฒนาท้องถิ่น

## รายละเอียดโครงการพัฒนา

## แผนพัฒนาท้องถิ่น (พ.ศ.๒๕๖๖ - ๒๕๗๐) องค์การบริหารส่วนตำบลดอนแสลบ

## ๓.๑ กลยุทธ์ การพัฒนาสังคมและสังคมสงเคราะห์

## ๓.๕ แผนงานสังคมสงเคราะห์

ที่	โครงการ	วัตถุประสงค์	เป้าหมาย (ผลผลิตของโครงการ)	งบประมาณและที่ผ่านมา					ตัวชี้วัด (KPI)	ผลที่คาดว่าจะได้รับ	หน่วยงาน ที่รับผิดชอบ หลัก
				๒๕๖๖ บาท	๒๕๖๗ บาท	๒๕๖๘ บาท	๒๕๖๙ บาท	๒๕๗๐ บาท			
๔	โครงการส่งเสริมดูแลสุขภาพ พื้นฟูผู้ป่วยติดเตียงผู้พิการ ผู้สูงอายุและผู้ด้อยโอกาสทางสังคมในตำบลดอนแสลบ	เพื่อให้ผู้ป่วยติดเตียง ผู้พิการ ผู้สูงอายุและผู้ด้อยโอกาสทางสังคม	ผู้ป่วยติดเตียง ผู้พิการ ผู้สูงอายุและผู้ด้อยโอกาสทางสังคม ๑๐๐ คน	๑๐๐,๐๐๐	๑๐๐,๐๐๐	๑๐๐,๐๐๐	๑๐๐,๐๐๐	๑๐๐,๐๐๐	กลุ่มเป้าหมายได้รับการดูแลสุขภาพ และการดำรงชีพ	กลุ่มเป้าหมายได้รับเครื่องอุปโภค-บริโภคที่จำเป็นและการดูแลสุขภาพ	สำนักปลัด
๕	โครงการปรับปรุงซ่อมแซมที่อยู่อาศัย ผู้ด้อยโอกาส ผู้ยากจน และผู้ยากไร้	เพื่อให้คุณภาพชีวิตของผู้อาศัยได้ดำรงชีวิตอย่างมีความสุข	ปรับปรุงซ่อมแซมที่อยู่อาศัย ผู้ด้อยโอกาส ผู้ยากจน และผู้ยากไร้	๒๐๐,๐๐๐	๒๐๐,๐๐๐	๒๐๐,๐๐๐	๒๐๐,๐๐๐	๒๐๐,๐๐๐	ประชาชนได้รับความช่วยเหลืออย่างทั่วถึง	ผู้ด้อยโอกาส ผู้ยากจนและผู้ยากไร้ มีที่อยู่อาศัยใหม่ที่มีสภาพแข็งแรงยิ่งขึ้น	สำนักปลัด

## รายละเอียดโครงการพัฒนา

แผนพัฒนาท้องถิ่น (พ.ศ.๒๕๖๖ - ๒๕๗๐) องค์การบริหารส่วนตำบลดอนแสลบ

## ๓.๑ กลยุทธ์ การพัฒนาสังคมและสังคมสงเคราะห์

## ๓.๖ แผนงานการศึกษา

ที่	โครงการ	วัตถุประสงค์	เป้าหมาย (ผลผลิตของ โครงการ)	งบประมาณและที่ผ่านมา					ตัวชี้วัด (KPI)	ผลที่คาดว่าจะได้รับ	หน่วยงาน ที่รับผิดชอบ หลัก
				๒๕๖๖ บาท	๒๕๖๗ บาท	๒๕๖๘ บาท	๒๕๖๙ บาท	๒๕๗๐ บาท			
๑	โครงการเส้นทางการเรียน รุ่มงสู่ความเป็นเลิศทางปัญญา	เพื่อส่งเสริมพัฒนาการ ของเด็กปฐมวัย	๒๔ หมู่บ้าน	๖๐,๐๐๐	๖๐,๐๐๐	๖๐,๐๐๐	๖๐,๐๐๐	๖๐,๐๐๐	เจ้าหน้าที่ผู้รับผิดชอบ เข้าร่วมกิจกรรมไม่น้อย กว่าร้อยละ ๙๐	เจ้าหน้าที่ที่มีการพัฒนา ศักยภาพของตนเอง ในการปฏิบัติงานมาก ขึ้น	สำนักปลัด
๒	โครงการส่งเสริมอาชีพเด็กและ เยาวชน	เพื่อให้เด็กได้เรียนรู้การ สร้างอาชีพเสริม	๒๔ หมู่บ้าน	๖๐,๐๐๐	๖๐,๐๐๐	๖๐,๐๐๐	๖๐,๐๐๐	๖๐,๐๐๐	เด็กมีแนวทางการสร้าง อาชีพเสริมเพิ่มขึ้น ร้อยละ ๘๐	เด็กมีอาชีพเสริมสร้าง รายได้ให้ครอบครัว	สำนักปลัด
๓	โครงการสนับสนุนค่าใช้จ่ายการ บริหารสถานศึกษาของศูนย์พัฒนา เด็กเล็ก(ค่าจัดการเรียนการสอน)	เพื่อจ่ายเป็นค่าจัด การเรียนการสอน	เด็กปฐมวัยของศูนย์ พัฒนาเด็กเล็ก อบต.	๓๐๐,๐๐๐	๓๐๐,๐๐๐	๓๐๐,๐๐๐	๓๐๐,๐๐๐	๓๐๐,๐๐๐	เด็กปฐมวัยมีพัฒนาการ ดีขึ้นร้อยละ ๗๐	ได้มีวัสดุอุปกรณ์ที่ใช้ ในการเสริมสร้าง พัฒนาการของเด็ก ปฐมวัย	สำนักปลัด
๔	โครงการสนับสนุนค่าใช้จ่ายการ บริหารสถานศึกษาของศูนย์พัฒนา เด็กเล็ก (ค่าอาหารกลางวัน)	เพื่อจ่ายเป็นค่าอาหาร กลางวันสำหรับเด็กปฐม วัยของ อบต.	เด็กปฐมวัยของศูนย์ พัฒนาเด็กเล็ก อบต.	๘๕๐,๐๐๐	๘๕๐,๐๐๐	๘๕๐,๐๐๐	๘๕๐,๐๐๐	๘๕๐,๐๐๐	เด็กปฐมวัยมีพัฒนา การดีขึ้นร้อยละ ๗๐	ได้มีอาหารบริโภคที่ ถูกสุขลักษณะ ครบ ๕ หมู่	สำนักปลัด

## รายละเอียดโครงการพัฒนา

แผนพัฒนาท้องถิ่น (พ.ศ.๒๕๖๖ - ๒๕๗๐) องค์การบริหารส่วนตำบลดอนแสลบ

## ๓.๑ กลยุทธ์ การพัฒนาสังคมและสังคมสงเคราะห์

## ๓.๖ แผนงานการศึกษา

ที่	โครงการ	วัตถุประสงค์	เป้าหมาย (ผลผลิตของโครงการ)	งบประมาณและที่ผ่านมา					ตัวชี้วัด (KPI)	ผลที่คาดว่าจะได้รับ	หน่วยงาน ที่รับผิดชอบ หลัก
				๒๕๖๖ บาท	๒๕๖๗ บาท	๒๕๖๘ บาท	๒๕๖๙ บาท	๒๕๗๐ บาท			
๕	ค่าอาหารเสริม (นม)	เพื่อจ่ายเป็นค่าอาหารเสริมนม สำหรับเด็กปฐมวัยของ อบต.และสำหรับโรงเรียนสังกัด สพฐ. ๖ โรงเรียน	เด็กปฐมวัยของศูนย์พัฒนาเด็กเล็ก อบต. และสำหรับโรงเรียนสังกัด สพฐ. ๖ โรงเรียน	๓๔๐,๐๐๐	๑,๙๑๖,๒๐๐	๑,๙๑๖,๒๐๐	๑,๙๑๖,๒๐๐	๑,๙๑๖,๒๐๐	เด็กปฐมวัยมีพัฒนาการดีขึ้นร้อยละ ๗๐	ได้มีอาหารเสริมให้เด็กบริโภคอย่างมีคุณค่า	สำนักปลัด
๖	โครงการพัฒนาศักยภาพครูผู้ดูแลเด็กและผู้ช่วยครูผู้ดูแลเด็ก	เพื่อเป็นค่าใช้จ่ายโครงการพัฒนาศักยภาพครูผู้ดูแลเด็กและผู้ช่วยครูผู้ดูแลเด็ก	ครูผู้ดูแลเด็ก,ผู้ช่วยครูผู้ดูแลเด็กและผู้ช่วยผู้ดูแลเด็กรวมถึงบุคลากรที่ทำงานด้านการศึกษา	๕๐,๐๐๐	๕๐,๐๐๐	๕๐,๐๐๐	๕๐,๐๐๐	๕๐,๐๐๐	เจ้าหน้าที่ผู้รับผิดชอบเข้าร่วมกิจกรรมไม่น้อยกว่าร้อยละ ๙๐	เจ้าหน้าที่ที่มีการพัฒนาศักยภาพของตนเองในการปฏิบัติงานมากขึ้น	สำนักปลัด
๗	โครงการแข่งขันกีฬาศูนย์พัฒนาเด็กเล็กสัมพันธ์	เพื่อจ่ายเป็นค่าใช้จ่ายในการจัดการแข่งขันกีฬาอนุบาลสามสัมพันธ์ชุมชน	นักเรียนอนุบาลของศูนย์พัฒนาเด็กเล็ก ๖ แห่ง	๕๐,๐๐๐	๕๐,๐๐๐	๕๐,๐๐๐	๕๐,๐๐๐	๕๐,๐๐๐	มีเด็กอนุบาลเข้าร่วมไม่น้อยกว่าร้อยละ ๘๐	สร้างความสัมพันธ์อันดีระหว่างผู้ปกครองเด็ก และหน่วยงาน	สำนักปลัด



## รายละเอียดโครงการพัฒนา

## แผนพัฒนาท้องถิ่น (พ.ศ.๒๕๖๖ - ๒๕๗๐) องค์การบริหารส่วนตำบลดอนแสลบ

## ๓.๑ กลยุทธ์ การพัฒนาสังคมและสังคมสงเคราะห์

## ๓.๖ แผนงานการศึกษา

ที่	โครงการ	วัตถุประสงค์	เป้าหมาย (ผลผลิตของโครงการ)	งบประมาณและที่ผ่านมา					ตัวชี้วัด (KPI)	ผลที่คาดว่าจะได้รับ	หน่วยงาน ที่รับผิดชอบ หลัก
				๒๕๖๖ บาท	๒๕๖๗ บาท	๒๕๖๘ บาท	๒๕๖๙ บาท	๒๕๗๐ บาท			
๘	โครงการจัดงานวันเด็ก แห่งชาติ	เพื่อส่งเสริมพัฒนาศักยภาพ ของเด็กในพื้นที่	จัดกิจกรรมงานวันเด็ก การ แสดงของเด็กและกิจกรรม เกมส์ต่างๆเพื่อเสริม พัฒนาการเด็ก	๓๐๐,๐๐๐	๓๐๐,๐๐๐	๓๐๐,๐๐๐	๓๐๐,๐๐๐	๓๐๐,๐๐๐	เด็กนักเรียนในตำบล สนใจเข้าร่วมกิจกรรม อย่างน้อยร้อยละ ๓๐	ได้มีกิจกรรมเสริม สร้างพัฒนาการของ เด็กนอกเหนือจาก การเรียน ในห้องเรียน	สำนักปลัด
๙	โครงการจัดตั้งศูนย์ พัฒนาเด็กเล็กบ้านเขา รักษ์	เพื่อจัดตั้งศูนย์พัฒนาเด็ก เล็กบ้านเขารักษ์ให้เป็นศูนย์ พัฒนาเด็กเล็กของ อบต. ดอนแสลบ อย่างถูกต้อง	แยกศูนย์พัฒนาเด็กเล็กบ้าน เขารักษ์ออกจากศูนย์พัฒนา เด็กเล็กวัดดอนแสลบ	๑๕๐,๐๐๐	๑๕๐,๐๐๐	๑๕๐,๐๐๐	๑๕๐,๐๐๐	๑๕๐,๐๐๐	สามารถจัดตั้งศูนย์ พัฒนาเด็กเล็กให้ถูกต้อง ตามหลักเกณฑ์กรม ส่งเสริมฯ	เด็กปฐมวัยได้รับการ ดูแลอย่างทั่วถึงและ ได้รับการจัดสรร งบประมาณอย่าง ถูกต้อง	สำนักปลัด
๑๐	โครงการจัดตั้งศูนย์ พัฒนาเด็กเล็กบ้านหนอง ปลิง	เพื่อจัดตั้งศูนย์พัฒนาเด็กเล็ก บ้านหนองปลิงให้เป็นศูนย์ พัฒนาเด็กเล็กของ อบต.ดอนแสลบ อย่าง ถูกต้อง	แยกศูนย์พัฒนาเด็กเล็กบ้าน หนองปลิงออกจากศูนย์ พัฒนาเด็กเล็กวัดดอนแสลบ	๑๕๐,๐๐๐	๑๕๐,๐๐๐	๑๕๐,๐๐๐	๑๕๐,๐๐๐	๑๕๐,๐๐๐	สามารถจัดตั้งศูนย์ พัฒนาเด็กเล็กให้ถูก ต้องตามหลักเกณฑ์กรม ส่งเสริมฯ	เด็กปฐมวัยได้รับการ ดูแลอย่างทั่วถึงและ ได้รับการจัดสรร งบประมาณอย่าง ถูกต้อง	สำนักปลัด

## ๒ บัญชีโครงการพัฒนาท้องถิ่น

## รายละเอียดโครงการพัฒนา

แผนพัฒนาท้องถิ่น (พ.ศ.๒๕๖๖ - ๒๕๗๐) องค์การบริหารส่วนตำบลคอนแสลบ

## ๓.๑ กลยุทธ์ การพัฒนาสังคมและสังคมสงเคราะห์

## ๓.๖ แผนงานการศึกษา

ที่	โครงการ	วัตถุประสงค์	เป้าหมาย (ผลผลิตของโครงการ)	งบประมาณและที่ผ่านมา					ตัวชี้วัด (KPI)	ผลที่คาดว่าจะได้รับ	หน่วยงาน ที่รับผิดชอบ หลัก
				๒๕๖๖ บาท	๒๕๖๗ บาท	๒๕๖๘ บาท	๒๕๖๙ บาท	๒๕๗๐ บาท			
๑๑	โครงการสนับสนุน ค่าใช้จ่ายการบริหาร สถานศึกษา	เพื่อจ่ายเป็นค่าอาหาร กลางวัน ค่าจัดการ เรียนการสอนรายหัว และค่าใช้จ่ายในการจัด การศึกษา	สำหรับศูนย์พัฒนาเด็กเล็ก ๔ ศูนย์	๑,๑๑๓,๑๒๐	๑,๑๑๓,๑๒๐	๑,๑๑๓,๑๒๐	๑,๑๑๓,๑๒๐	๑,๑๑๓,๑๒๐	เด็กนักเรียนของศพด. อบต.คอนแสลบได้รับ การสนับสนุนค่าใช้จ่าย จ่ายอย่างครบถ้วน และทั่วถึง	เด็กปฐมวัยได้รับการ พัฒนาทางด้านร่าง การและจิตใจเพื่อ เตรียมพร้อมใน ระดับชั้นที่สูงขึ้น	สำนักปลัด
๑๒	โครงการส่งเสริมป้องกัน การจมน้ำในเด็ก	เพื่อให้ความรู้ ความ เข้าใจ รู้จักใช้ประโยชน์ ในการว่ายน้ำ	สำหรับเด็กในตำบล คอนแสลบ	๒๐๐,๐๐๐	๒๐๐,๐๐๐	๒๐๐,๐๐๐	๒๐๐,๐๐๐	๒๐๐,๐๐๐	เด็กในตำบลเข้าร่วม กิจกรรมอย่างน้อยร้อยละ ๗๐	เด็กได้รับความรู้และ นำมาใช้ในชีวิต ประจำวันได้	สำนักปลัด
๑๓	ค่าอาหารเสริม(นม) สำหรับโรงเรียนสังกัด สพฐ. ๖ โรงเรียน	เพื่อจ่ายเป็นค่าอาหาร เสริม(นม)สำหรับ ร.ร. สังกัด สพฐ. ๖ ร.ร.	โรงเรียนในสังกัด สพฐ. ทั้ง ๖ แห่ง	๑,๘๐๐,๐๐๐	๑,๘๐๐,๐๐๐	๑,๘๐๐,๐๐๐	๑,๘๐๐,๐๐๐	๑,๘๐๐,๐๐๐	เด็กนักเรียนได้รับอาหาร เสริม (นม) ครบถ้วนทุก คน	เด็กนักเรียนมี สุขภาพที่ดี	

๒ บัญชีโครงการพัฒนาท้องถิ่น

รายละเอียดโครงการพัฒนา

แผนพัฒนาท้องถิ่น (พ.ศ.๒๕๖๖ - ๒๕๗๐) องค์การบริหารส่วนตำบลคอนแสลม

๓.๑ กลยุทธ์ การพัฒนาสังคมและสังคมสงเคราะห์

๓.๖ แผนงานการศึกษา

ที่	โครงการ	วัตถุประสงค์	เป้าหมาย (ผลผลิตของโครงการ)	งบประมาณและที่ผ่านมา					ตัวชี้วัด (KPI)	ผลที่คาดว่าจะได้รับ	หน่วยงาน ที่รับผิดชอบ หลัก
				๒๕๖๖ บาท	๒๕๖๗ บาท	๒๕๖๘ บาท	๒๕๖๙ บาท	๒๕๗๐ บาท			
๑๕	โครงการหนุนน้อยเรียนรู้สู่โลกกว้าง	เพื่อเสริมสร้างทักษะการเรียนรู้ในด้านต่าง ในการดำรงชีพ	จ่ายเป็นค่าจัดกิจกรรมโครงการ เช่น ค่าวัสดุ อุปกรณ์ ค่าพิธีกร ค่าอาหาร ฯลฯ	๑๓๐,๐๐๐	๑๓๐,๐๐๐	-	-	-	เด็กและเยาวชนเข้าร่วมกิจกรรมอย่างน้อยร้อยละ ๖๐	เด็กและเยาวชนได้รับความรู้และนำมาใช้ในชีวิตรประจำวันได้	สำนักปลัด
๑๖	โครงการอบรมเยาวชนรู้ทันสื่อออนไลน์	เพื่อให้ความรู้ ความเข้าใจ รู้จักใช้ประโยชน์จากสื่อออนไลน์	ส่งเสริมความรู้ ความเข้าใจ รู้จักใช้ประโยชน์จากสื่อออนไลน์	๒๐,๐๐๐	๒๐,๐๐๐	-	-	-	เยาวชนในตำบลเข้าร่วมกิจกรรมอย่างน้อยร้อยละ ๖๐	พัฒนาศักยภาพเด็กและเยาวชนให้มีคุณภาพ ความรู้ ความเข้าใจ รู้จักใช้ประโยชน์จากสื่อออนไลน์	สำนักปลัด
๑๗	อุดหนุนโครงการสนับสนุนค่าใช้จ่ายการบริหารสถานศึกษาอาหารกลางวัน	เพื่อจ่ายเป็นเงินอุดหนุนโครงการสนับสนุนค่าใช้จ่ายการบริหารสถานศึกษาอาหารกลางวันนักเรียน สังกัด สพฐ. ร.ร.	จัดหาอาหารกลางวันสำหรับนักเรียนโรงเรียนในตำบลคอนแสลม สังกัด สพฐ ๖ โรงเรียน	๔,๐๑๓,๐๐๐	๔,๐๑๓,๐๐๐	๓,๕๐๐,๐๐๐	๓,๕๐๐,๐๐๐	๓,๕๐๐,๐๐๐	นักเรียนได้รับประทานอาหารกลางวันครบทุกคนและมีปริมาณที่เพียงพอ	นักเรียนที่ศึกษาอยู่ในพื้นที่ตำบลคอนแสลมมีสุขภาพร่างกายที่แข็งแรง สมบูรณ์	สำนักปลัด

## รายละเอียดโครงการพัฒนา

แผนพัฒนาท้องถิ่น (พ.ศ.๒๕๖๖ - ๒๕๗๐) องค์การบริหารส่วนตำบลดอนแสลบ

๓.๑ กลยุทธ์ การพัฒนาสังคมและสังคมสงเคราะห์

๓.๖ แผนงานการศึกษา

ที่	โครงการ	วัตถุประสงค์	เป้าหมาย (ผลผลิตของโครงการ)	งบประมาณและที่ผ่านมา					ตัวชี้วัด (KPI)	ผลที่คาดว่าจะได้รับ	หน่วยงาน ที่รับผิดชอบ หลัก
				๒๕๖๖ บาท	๒๕๖๗ บาท	๒๕๖๘ บาท	๒๕๖๙ บาท	๒๕๗๐ บาท			
๑๘	โครงการส่งเสริมและพัฒนาประชาธิปไตยในเด็กและเยาวชนตำบล ดอนแสลบ	เพื่อส่งเสริมและพัฒนาประชาธิปไตยในเด็กและเยาวชน	ปลูกฝังความรู้ความเข้าใจ และค่านิยมประชาธิปไตยที่ถูกต้องให้แก่เยาวชนคนรุ่นใหม่	๒๐,๐๐๐	๒๐,๐๐๐	-	-	-	เยาวชนเข้าร่วมกิจกรรมอย่างน้อยร้อยละ ๖๐	ส่งเสริมและพัฒนาประชาธิปไตยในเด็กและเยาวชน	สำนักปลัด
๑๙	โครงการเข้าค่ายพุทธบุตรส่งเสริมคุณธรรมและจริยธรรม	เพื่อให้เด็กและเยาวชนเติบโตด้วยคุณภาพและเต็มเปี่ยมด้วยคุณธรรม	ส่งเสริมเยาวชนมีความรู้ความเข้าใจหลักธรรมของศาสนา	๒๐๐,๐๐๐	๒๐๐,๐๐๐	-	-	-	เยาวชนเข้าร่วมกิจกรรมอย่างน้อยร้อยละ ๖๐	นำหลักธรรมมาใช้เป็นแนวทางปฏิบัติตนในชีวิตประจำวันได้	สำนักปลัด

## รายละเอียดโครงการพัฒนา

แผนพัฒนาท้องถิ่น (พ.ศ.๒๕๖๖ - ๒๕๗๐) องค์การบริหารส่วนตำบลดอนแสลบ

ก.ยุทธศาสตร์ชาติ ๒๐ ปี ยุทธศาสตร์ที่ ๕ ด้านการสร้างการเติบโตบนคุณภาพชีวิตที่เป็นมิตรกับสิ่งแวดล้อม

ข.แผนพัฒนาเศรษฐกิจและสังคมแห่งชาติ ฉบับที่ ๑๓ หมวดหมายที่ ๔, ๑๐, ๑๑

ค.Sustainable Development Goals: SDGs เป้าหมายที่ ๑๑, ๑๓, ๑๔, ๑๕

ง.ยุทธศาสตร์จังหวัดกาญจนบุรี ยุทธศาสตร์ที่ ๒ การพัฒนาเมืองให้น่าอยู่เป็นมิตรต่อสิ่งแวดล้อม

จ.ยุทธศาสตร์การพัฒนาขององค์กรปกครองส่วนท้องถิ่นในเขตจังหวัดกาญจนบุรี ยุทธศาสตร์ที่ ๔. ยุทธศาสตร์ด้านทรัพยากรธรรมชาติและสิ่งแวดล้อม

๔. ยุทธศาสตร์การพัฒนาขององค์การบริหารส่วนตำบลดอนแสลบ ที่ ๔ ยุทธศาสตร์ด้านทรัพยากรธรรมชาติและสิ่งแวดล้อม

๔.๑ กลยุทธ์ การอนุรักษ์ ฟื้นฟูและส่งเสริมทรัพยากรธรรมชาติและสิ่งแวดล้อม

๔.๓ แผนงานบริหารงานทั่วไป

ที่	โครงการ	วัตถุประสงค์	เป้าหมาย (ผลผลิตของโครงการ)	งบประมาณและที่ผ่านมา					ตัวชี้วัด (KPI)	ผลที่คาดว่าจะได้รับ	หน่วยงาน ที่รับผิดชอบหลัก
				๒๕๖๖ บาท	๒๕๖๗ บาท	๒๕๖๘ บาท	๒๕๖๙ บาท	๒๕๗๐ บาท			
๑	โครงการธนาคารขยะในชุมชน	เพื่อให้ขยะกลายเป็นรายได้	๒๔ หมู่บ้าน	๕๐,๐๐๐	๕๐,๐๐๐	๕๐,๐๐๐	๕๐,๐๐๐	๕๐,๐๐๐	ปริมาณขยะลดลงร้อยละ ๒๐	ปริมาณขยะในตำบลลดน้อยลง	สำนักปลัด

## รายละเอียดโครงการพัฒนา

แผนพัฒนาท้องถิ่น (พ.ศ.๒๕๖๖ - ๒๕๗๐) องค์การบริหารส่วนตำบลดอนแสลบ

ก.ยุทธศาสตร์ชาติ ๒๐ ปี ยุทธศาสตร์ที่ ๔ ด้านการปรับเปลี่ยนค่านิยมและวัฒนธรรม การสร้างโอกาสและความเสมอภาคทางสังคม

ข.แผนพัฒนาเศรษฐกิจและสังคมแห่งชาติ ฉบับที่ ๑๓ หมวดหมายที่ ๙ และ ๑๒

ค.Sustainable Development Goals: SDGs เป้าหมายที่ ๔ และ ๑๖

ง.ยุทธศาสตร์จังหวัดกาญจนบุรี ยุทธศาสตร์ที่ ๔ เสริมสร้างพลังทางสังคมเพื่อคุณภาพชีวิตที่ดี

จ.ยุทธศาสตร์การพัฒนาขององค์กรปกครองส่วนท้องถิ่นในเขตจังหวัดกาญจนบุรี ยุทธศาสตร์ที่ ๕. ยุทธศาสตร์ด้านศาสนา ศิลปะ และวัฒนธรรม

๕. ยุทธศาสตร์การพัฒนาขององค์การบริหารส่วนตำบลดอนแสลบ ที่ ๕ ยุทธศาสตร์ด้านศาสนา ศิลปะ และวัฒนธรรม

๕.๑ กลยุทธ์ การส่งเสริม อนุรักษ์ พัฒนา ศาสนา ศิลปะ วัฒนธรรม และประเพณีท้องถิ่น

(๑) แผนงานการศาสนาวัฒนธรรมและนันทนาการ

ที่	โครงการ	วัตถุประสงค์	เป้าหมาย (ผลผลิตของโครงการ)	งบประมาณและที่ผ่านมา					ตัวชี้วัด (KPI)	ผลที่คาดว่าจะได้รับ	หน่วยงาน ที่รับผิดชอบ หลัก
				๒๕๖๖ บาท	๒๕๖๗ บาท	๒๕๖๘ บาท	๒๕๖๙ บาท	๒๕๗๐ บาท			
๑	โครงการจัดวันสำคัญของชาติ	เพื่อจัดกิจกรรมในวันสำคัญ/งานรัฐพิธีต่าง ๆ	ได้แสดงออกถึงความจงรักภักดีแต่สถาบันพระมหากษัตริย์	๓๐๐,๐๐๐	๓๐๐,๐๐๐	๓๐๐,๐๐๐	๓๐๐,๐๐๐	๓๐๐,๐๐๐	ร้อยละของประชาชน	ประชาชนได้ร่วมกิจกรรมในวันสำคัญต่าง ๆ	สำนักปลัด
๒	โครงการสืบสานประเพณีไทยและประเพณีท้องถิ่น	เพื่อสืบสานประเพณีให้คงอยู่ในชุมชนสืบไป	๒๔ หมู่บ้าน	๓๐๐,๐๐๐	๓๐๐,๐๐๐	๓๐๐,๐๐๐	๓๐๐,๐๐๐	๓๐๐,๐๐๐	ประชาชนได้ร่วมกิจกรรมร้อยละ ๘๐	ประชาชนได้ร่วมกิจกรรมประเพณีไทย	สำนักปลัด
๓	อุดหนุนโครงการจัดงานประเพณีแห่เทียนพรรษา	เพื่อดำเนินการจัดงานแห่เทียนพรรษาร่วมกับอำเภอกระเจา	อุดหนุนให้แก่อำเภอห้วยกระเจา	๓๐,๐๐๐	๓๐,๐๐๐	๓๐๐,๐๐๐	๓๐,๐๐๐	๓๐,๐๐๐	การจัดงานสำเร็จจุลวงดาววัตถุประสงค์	ดำเนินการจัดงานประเพณีแห่เทียนพรรษาสืบทอดประเพณีไทย	สำนักปลัด
๔	โครงการสืบสานประเพณีลอยกระทงวัดบ้านกรับ	เพื่อเป็นค่าใช้จ่ายในการจัดกิจกรรมวันลอยกระทง	จ่ายเป็นค่าวัสดุอุปกรณ์ ค่าจัดสถานที่ เงินรางวัลการประกวด ค่าน้ำดื่ม ฯลฯ	๕๐,๐๐๐	๕๐,๐๐๐	๕๐,๐๐๐	๕๐,๐๐๐	๕๐,๐๐๐	มีผู้เข้าร่วมกิจกรรมไม่น้อยกว่าร้อยละ ๘๐	ส่งเสริมให้ประชาชนได้มีส่วนร่วมในการสืบสานประเพณีไทย	สำนักปลัด

## รายละเอียดโครงการพัฒนา

แผนพัฒนาท้องถิ่น (พ.ศ.๒๕๖๖ - ๒๕๗๐) องค์การบริหารส่วนตำบลดอนแสลบ

๕.๑ กลยุทธ์ การส่งเสริม อนุรักษ์ พื้นฟูด้านศาสนา ศิลปะ วัฒนธรรม และประเพณีท้องถิ่น

(๑) แผนงานการศาสนาวัฒนธรรมและนันทนาการ

ที่	โครงการ	วัตถุประสงค์	เป้าหมาย (ผลผลิตของโครงการ)	งบประมาณและที่ผ่านมา					ตัวชี้วัด (KPI)	ผลที่คาดว่าจะได้รับ	หน่วยงาน ที่รับผิดชอบ หลัก
				๒๕๖๖ บาท	๒๕๖๗ บาท	๒๕๖๘ บาท	๒๕๖๙ บาท	๒๕๗๐ บาท			
๕	โครงการส่งเสริมคุณธรรม จริยธรรม น้อมนำพุทธ ธรรม	เพื่อส่งเสริมให้เยาวชน ได้มีหลักธรรมในการ ดำเนินชีวิต	เยาวชนในตำบล ๑๕๐ คน	๔๐,๐๐๐	๔๐,๐๐๐	๔๐,๐๐๐	๔๐,๐๐๐	๔๐,๐๐๐	มีเยาวชนเข้าร่วมโครงการ ตามเป้าหมายไม่น้อยกว่า ร้อยละ ๘๐	เยาวชนได้รู้จักนำ คุณธรรมมาใช้ใน การดำเนินชีวิต	สำนักปลัด
๖	โครงการแข่งขันกีฬา เยาวชนด้านยาเสพติด ตำบลดอนแสลบ	เพื่อส่งเสริมสุขภาพ เยาวชน และรู้จักใช้เวลา ว่างให้เกิดประโยชน์	จ่ายเป็นค่าวัสดุอุปกรณ์ ค่า จัดสถานที่ เงินรางวัล ค่าตอบแทนกรรมการ ค่า น้ำดื่ม ฯลฯ	๑๑๐,๐๐๐	๑๑๐,๐๐๐	๑๑๐,๐๐๐	๑๑๐,๐๐๐	๑๑๐,๐๐๐	มีผู้เข้าร่วมกิจกรรมไม่ น้อยกว่าร้อยละ ๘๐	เยาวชนในพื้นที่ได้ ร่วมกิจกรรมอย่าง ทั่วถึงใช้เวลาว่างให้ เกิดประโยชน์ ห่างไกลยาเสพติด	สำนักปลัด
๗	โครงการเข้าร่วมการ แข่งขันกีฬากับหน่วยงาน ภายนอกพื้นที่	เพื่อสนับสนุนประชาชน โดยการส่งตัวแทนกีฬา ที่ไปแข่งขันกีฬาในระดับที่ สูงขึ้น	จ่ายเป็นค่าวัสดุอุปกรณ์ ค่า จัดสถานที่ เงินรางวัล ค่าตอบแทนกรรมการ ค่า น้ำดื่ม ฯลฯ	๔๕,๐๐๐	๔๕,๐๐๐	๔๕,๐๐๐	๔๕,๐๐๐	๔๕,๐๐๐	มีผู้เข้าร่วมกิจกรรม ไม่น้อยกว่าร้อยละ ๘๐	ประชาชนมีโอกา สพัฒนา ฝีมือทางการกีฬา และต่อยอดในระดับ ที่สูงขึ้น	สำนักปลัด

## รายละเอียดโครงการพัฒนา

แผนพัฒนาท้องถิ่น (พ.ศ.๒๕๖๖ - ๒๕๗๐) องค์การบริหารส่วนตำบลดอนแสลบ

## ๕.๑ กลยุทธ์ การส่งเสริม อนุรักษ์ พื้นฟูด้านศาสนา ศิลปะ วัฒนธรรม และประเพณีท้องถิ่น

## (๑) แผนงานการศาสนาวัฒนธรรมและนันทนาการ

ที่	โครงการ	วัตถุประสงค์	เป้าหมาย (ผลผลิตของโครงการ)	งบประมาณและที่ผ่านมา					ตัวชี้วัด (KPI)	ผลที่คาดว่าจะได้รับ	หน่วยงาน ที่รับผิดชอบ หลัก
				๒๕๖๖ บาท	๒๕๖๗ บาท	๒๕๖๘ บาท	๒๕๖๙ บาท	๒๕๗๐ บาท			
๘	โครงการสืบสานประเพณี ลอยกระทงและแข่งขัน เรือยาว	เพื่อเป็นค่าใช้จ่ายในการจัด กิจกรรมวันลอยกระทง	จ่ายเป็นค่าวัสดุอุปกรณ์ ค่า จัดสถานที่ เงินรางวัลการ ประกวด ค่าน้ำดื่ม ฯลฯ	๕๐,๐๐๐	๕๐,๐๐๐	๕๐,๐๐๐	๕๐,๐๐๐	๕๐,๐๐๐	มีผู้เข้าร่วมกิจกรรม ไม่น้อยกว่าร้อยละ ๘๐	ส่งเสริมให้ประชาชนได้ มีส่วนร่วมในการสืบ สานประเพณีไทย	สำนักปลัด
๘	โครงการสืบสานประเพณี ลอยกระทง	เพื่อเป็นค่าใช้จ่ายในการจัด กิจกรรมวันลอยกระทง	จ่ายเป็นค่าวัสดุอุปกรณ์ ค่า จัดสถานที่ เงินรางวัลการ ประกวด ค่าน้ำดื่ม ฯลฯ	๕๐,๐๐๐	๕๐,๐๐๐	๑๐๐,๐๐๐	๑๐๐,๐๐๐	๑๐๐,๐๐๐	มีผู้เข้าร่วมกิจกรรมไม่ น้อยกว่าร้อยละ ๘๐	ส่งเสริมให้ประชาชนได้ มีส่วนร่วมในการสืบ สานประเพณีไทย	สำนักปลัด
๙	โครงการประเพณี วันขึ้นปีใหม่และสวดมนต์ ข้ามปี	เพื่อเป็นค่าใช้จ่ายในการ จัดกิจกรรมสวดมนต์ข้ามปี	จัดซื้อวัสดุอุปกรณ์ที่ จำเป็นต้องใช้	๑๐,๐๐๐	๑๐,๐๐๐	๑๐,๐๐๐	๑๐,๐๐๐	๑๐,๐๐๐	มีผู้เข้าร่วมกิจกรรม ไม่น้อยกว่าร้อยละ ๘๐	ส่งเสริมให้ประชาชนได้ มีส่วนร่วมในการสืบ สานพระพุทธศาสนา	สำนักปลัด
๑๐	โครงการแข่งขันกีฬา ชุมชนเขารักษ์	เพื่อส่งเสริมให้ประชาชนมี โอกาสออกกำลังกายและ เสริมสร้างความสามัคคี	จัดแข่งกีฬาฟุตบอล ประชาชนในชุมชนหมู่บ้าน เขารักษ์	๓๐,๐๐๐	๓๐,๐๐๐	๓๐,๐๐๐	๓๐,๐๐๐	๓๐,๐๐๐	มีผู้เข้าร่วมกิจกรรม ไม่น้อยกว่าร้อยละ ๘๐	ประชาชนในชุมชนบ้านเขา รักษ์มีความสามัคคีและ มีสุขภาพแข็งแรง	สำนักปลัด
๑๑	โครงการแข่งขันกีฬาด้าน ยาเสพติดกลุ่มตลิ่งใต้	เพื่อให้ประชาชนในหมู่บ้าน มีความสามัคคี รู้จักใช้เวลา ว่างให้เกิดประโยชน์ห่างไกล ยาเสพติด	จัดแข่งกีฬาฟุตบอล ประชาชนในกลุ่มตลิ่งใต้	๓๐,๐๐๐	๓๐,๐๐๐	๓๐,๐๐๐	๓๐,๐๐๐	๓๐,๐๐๐	มีผู้เข้าร่วมกิจกรรม ไม่น้อยกว่าร้อยละ ๘๐	เยาวชนในพื้นที่ได้ร่วม กิจกรรมอย่างทั่วถึงใช้ เวลาว่างให้เกิด ประโยชน์ ห่างไกลยาเสพติด	สำนักปลัด



## รายละเอียดโครงการพัฒนา

แผนพัฒนาท้องถิ่น (พ.ศ.๒๕๖๖ - ๒๕๗๐) องค์การบริหารส่วนตำบลดอนแสลบ

## ๕.๑ กลยุทธ์ การส่งเสริม อนุรักษ์ พื้นฟูด้านศาสนา ศิลปะ วัฒนธรรม และประเพณีท้องถิ่น

## (๑) แผนงานการศาสนาวัฒนธรรมและนันทนาการ

ที่	โครงการ	วัตถุประสงค์	เป้าหมาย (ผลผลิตของโครงการ)	งบประมาณและที่ผ่านมา					ตัวชี้วัด (KPI)	ผลที่คาดว่าจะได้รับ	หน่วยงาน ที่รับผิดชอบ หลัก
				๒๕๖๖ บาท	๒๕๖๗ บาท	๒๕๖๘ บาท	๒๕๖๙ บาท	๒๕๗๐ บาท			
๑๒	โครงการแข่งขันกีฬา ประเพณี “หนองปลิงคัพ”	เพื่อส่งเสริมให้ประชาชนมี โอกาสออกกำลังกายและ เสริมสร้างความสามัคคี	จัดแข่งกีฬาฟุตบอล ประชาชนในชุมชนหมู่บ้าน หนองปลิง	๓๕,๐๐๐	๓๕,๐๐๐	๓๕,๐๐๐	๓๕,๐๐๐	๓๕,๐๐๐	มีผู้เข้าร่วมกิจกรรมไม่ น้อยกว่าร้อยละ ๘๐	ประชาชนในชุมชนบ้านหนอง ปลิงมีความสามัคคีและมี สุขภาพ	สำนักปลัด
๑๒	โครงการจัดงานวันเฉลิม พระชนมพรรษาสมเด็จพระนางเจ้าสิริกิติ์ พระบรมราชินีนาถ พระ บรมราชชนนีพันปีหลวง	เพื่อให้ราชการและ ประชาชนได้แสดงความ จงรักภักดีต่อสมเด็จพระ นางเจ้าสิริกิติ์ พระบรมราชินีนาถ พระ บรมราชชนนีพันปีหลวง	จัดกิจกรรมถวายพระพร และจัดกิจกรรม เทิดพระเกียรติต่างๆ	๕๐,๐๐๐	๕๐,๐๐๐	๕๐,๐๐๐	๕๐,๐๐๐	๕๐,๐๐๐	ข้าราชการประชาชน เข้าร่วมพิธี ๓๐๐ คน	ข้าราชการพ่อค้า ประชาชน นักเรียน นักศึกษา เข้าร่วม กิจกรรมจำนวนมาก	สำนักปลัด
๑๓	โครงการประเพณีแห่เทียน จำนำพรรษา	เพื่อเป็นค่าใช้จ่ายในการจัด กิจกรรมแห่เทียนจำนำ พรรษา	จ่ายเป็นค่าวัสดุอุปกรณ์ ค่าจ้างเหมาจัดทำขบวน เทียน ค่าน้ำดื่ม ฯลฯ	๑๒๐,๐๐๐	๑๒๐,๐๐๐	๑๒๐,๐๐๐	๑๒๐,๐๐๐	๑๒๐,๐๐๐	มีผู้เข้าร่วมกิจกรรม ไม่น้อยกว่าร้อยละ ๘๐	ส่งเสริมให้ประชาชนได้มี ส่วนร่วมในการสืบสาน พระพุทธศาสนา	สำนักปลัด

## รายละเอียดโครงการพัฒนา

แผนพัฒนาท้องถิ่น (พ.ศ.๒๕๖๖ - ๒๕๗๐) องค์การบริหารส่วนตำบลดอนแสลบ

## ๕.๑ กลยุทธ์ การส่งเสริม อนุรักษ์ พื้นฟูด้านศาสนา ศิลปะ วัฒนธรรม และประเพณีท้องถิ่น

## (๑) แผนงานการศาสนาวัฒนธรรมและนันทนาการ

ที่	โครงการ	วัตถุประสงค์	เป้าหมาย (ผลผลิตของโครงการ)	งบประมาณและที่ผ่านมา					ตัวชี้วัด (KPI)	ผลที่คาดว่าจะได้รับ	หน่วยงาน ที่รับผิดชอบ หลัก
				๒๕๖๖ บาท	๒๕๖๗ บาท	๒๕๖๘ บาท	๒๕๖๙ บาท	๒๕๗๐ บาท			
๑๔	โครงการจัดงานวันเฉลิมพระชนมพรรษาพระบาทสมเด็จพระปรเมนทรรามาธิบดีศรีสินทรมหาวชิราลงกรณฯพระวชิรเกล้าเจ้าอยู่หัวรัชกาลที่ ๑๐	เพื่อให้ราชการและประชาชนได้แสดงความจงรักภักดีต่อพระบาทสมเด็จพระปรเมนทรรามาธิบดีศรีสินทรมหาวชิราลงกรณฯพระวชิรเกล้าเจ้าอยู่หัวรัชกาลที่ ๑๐	-จัดกิจกรรมถวายพระพร -จัดกิจกรรมเทิดพระเกียรติ -จัดกิจกรรมทำบุญตักบาตร -จัดกิจกรรมจุดเทียนชัยถวายพระพร ฯลฯ	๒๕๐,๐๐๐	๒๕๐,๐๐๐	๒๕๐,๐๐๐	๒๕๐,๐๐๐	๒๕๐,๐๐๐	ข้าราชการประชาชนเข้าร่วมพิธี ๓๐๐ คน	ข้าราชการพ่อค้าประชาชน นักเรียนนักศึกษา เข้าร่วมพิธีถวายพระพรเพื่อแสดงความจงรักภักดี	สำนักปลัด
๑๕	โครงการจัดงานรำลึกถึงพระมหากษัตริย์คุณรัชกาลที่ ๙	เพื่อรำลึกถึงพระมหากษัตริย์คุณของพระบาทสมเด็จพระเจ้าอยู่หัวรัชกาลที่ ๙	จัดให้มีพิธีวางพวงมาลาถวายสักการะ และกิจกรรมอื่น ๆ ที่เป็นการแสดงออกถึงความจงรักภักดี	๕๐,๐๐๐	๕๐,๐๐๐	๕๐,๐๐๐	๕๐,๐๐๐	๕๐,๐๐๐	ข้าราชการประชาชนเข้าร่วมพิธี ๓๐๐ คน	ข้าราชการพ่อค้าประชาชน นักเรียนนักศึกษา เข้าร่วมพิธีถวายบังคมและระลึกถึงพระมหากษัตริย์คุณของพระองค์ท่าน	สำนักปลัด

## รายละเอียดโครงการพัฒนา

แผนพัฒนาท้องถิ่น (พ.ศ.๒๕๖๖ - ๒๕๗๐) องค์การบริหารส่วนตำบลดอนแสลบ

๕.๑ กลยุทธ์ การส่งเสริม อนุรักษ์ พื้นฟูด้านศาสนา ศิลปะ วัฒนธรรม และประเพณีท้องถิ่น

(๑) แผนงานการศาสนาวัฒนธรรมและนันทนาการ

ที่	โครงการ	วัตถุประสงค์	เป้าหมาย (ผลผลิตของโครงการ)	งบประมาณและที่ผ่านมา					ตัวชี้วัด (KPI)	ผลที่คาดว่าจะได้รับ	หน่วยงาน ที่รับผิดชอบ หลัก
				๒๕๖๖ บาท	๒๕๖๗ บาท	๒๕๖๘ บาท	๒๕๖๙ บาท	๒๕๗๐ บาท			
๑๖	โครงการจัดงานเนื่องในโอกาสวันคล้ายวันพระราชสมภพพระบาทสมเด็จพระบรมชนกาธิเบศร มหาภูมิพลอดเดช มหาบรมนาถบพิตรรัชกาลที่ ๙	เพื่อให้ข้าราชการและประชาชนได้แสดงออกถึงความจงรักภักดีและร่วมสำนึกในพระมหากรุณาธิคุณของพระบาทสมเด็จพระบรมชนกาธิเบศร มหาภูมิพลอดุลยเดชมหาราช บรมนาถบพิตรรัชกาลที่ ๙	จัดกิจกรรมศาสนา เช่น การทำบุญตักบาตร และกิจกรรมอื่น ๆ ที่เป็นการแสดงถึงความจงรักภักดี	๕๐,๐๐๐	๕๐,๐๐๐	๕๐,๐๐๐	๕๐,๐๐๐	๕๐,๐๐๐	ข้าราชการประชาชนเข้าร่วมพิธี ๓๐๐ คน	ข้าราชการประชาชนเข้าร่วมพิธีถวายพระพรเพื่อแสดงความจงรักภักดี	สำนักปลัด
๑๗	โครงการจัดงานวันเฉลิมพระชนมพรรษาสมเด็จพระนางเจ้าสุทิดา พัชรสุธาพิมลลักษณ พระบรมราชินี	เพื่อให้ข้าราชการและประชาชนทุกหมู่เหล่าได้ร่วมกันแสดงออกถึงความจงรักภักดีต่อสมเด็จพระนางเจ้าสุทิดา พัชรสุธาพิมลลักษณพระบรมราชินี	จัดกิจกรรมถวายพระพรและจัดกิจกรรมเทิดพระเกียรติต่าง ๆ	๕๐,๐๐๐	๕๐,๐๐๐	๕๐,๐๐๐	๕๐,๐๐๐	๕๐,๐๐๐	ข้าราชการประชาชนเข้าร่วมพิธี ๓๐๐ คน	ข้าราชการประชาชนเข้าร่วมพิธีถวายพระพรเพื่อแสดงความจงรักภักดี	สำนักปลัด

## รายละเอียดโครงการพัฒนา

แผนพัฒนาท้องถิ่น (พ.ศ.๒๕๖๖ - ๒๕๗๐) องค์การบริหารส่วนตำบลดอนแสลบ

๕.๑ กลยุทธ์ การส่งเสริม อนุรักษ์ พื้นฟูด้านศาสนา ศิลปะ วัฒนธรรม และประเพณีท้องถิ่น

(๑) แผนงานการศาสนาวัฒนธรรมและนันทนาการ

ที่	โครงการ	วัตถุประสงค์	เป้าหมาย (ผลผลิตของโครงการ)	งบประมาณและที่ผ่านมา					ตัวชี้วัด (KPI)	ผลที่คาดว่าจะได้รับ	หน่วยงาน ที่รับผิดชอบ หลัก
				๒๕๖๖ บาท	๒๕๖๗ บาท	๒๕๖๘ บาท	๒๕๖๙ บาท	๒๕๗๐ บาท			
๑๘	โครงการพัฒนาศักยภาพผู้สูงอายุ	เพื่อพัฒนาศักยภาพผู้สูงอายุ	จ่ายเป็นค่าเตรียมงานจัดสถานที่ วัสดุอุปกรณ์ต่างๆ เงินรางวัลการละเล่นต่างๆ	๓๐๐,๐๐๐	๓๐๐,๐๐๐	๓๐๐,๐๐๐	๓๐๐,๐๐๐	๓๐๐,๐๐๐	มีผู้เข้าร่วมกิจกรรมไม่น้อยกว่าร้อยละ ๘๐	พัฒนาศักยภาพผู้สูงอายุ	สำนักปลัด
๒๐	โครงการแข่งขันกีฬามวลชนเชื่อมสัมพันธ์อำเภอห้วยกระเจาคัพ	เพื่อสนับสนุนประชาชน โดยการส่งตัวแทนนักกีฬา ที่ไปแข่งขันกีฬาในระดับที่สูงขึ้น	จ่ายเป็นค่าวัสดุอุปกรณ์ ค่าจัดสถานที่ เงินรางวัล ค่าตอบแทนกรรมการ ค่าน้ำดื่ม ฯลฯ	๔๕,๐๐๐	๔๕,๐๐๐	๔๕,๐๐๐	๔๕,๐๐๐	๔๕,๐๐๐	มีผู้เข้าร่วมกิจกรรมไม่น้อยกว่าร้อยละ ๘๐	ประชาชนมีโอกาสดำเนินกิจกรรมกีฬามวลชนและต่อยอดในระดับที่สูงขึ้น	สำนักปลัด
๒๑	โครงการแข่งขันกีฬาด้านยาเสพติดกลุ่มดอนแสลบ	เพื่อให้ประชาชนในหมู่บ้าน มีความสามัคคี รู้จักใช้เวลาว่างให้เกิดประโยชน์ ห่างไกลยาเสพติด	จัดแข่งกีฬาฟุตบอล ประชาชนในกลุ่มดอนแสลบ	๓๐,๐๐๐	๓๐,๐๐๐	๓๐,๐๐๐	๓๐,๐๐๐	๓๐,๐๐๐	มีผู้เข้าร่วมกิจกรรมไม่น้อยกว่าร้อยละ ๘๐	เยาวชนในพื้นที่ได้ร่วมกิจกรรมอย่างทั่วถึงใช้เวลาว่างให้เกิดประโยชน์ ห่างไกลยาเสพติด	สำนักปลัด

## รายละเอียดโครงการพัฒนา

แผนพัฒนาท้องถิ่น (พ.ศ.๒๕๖๖ - ๒๕๗๐) องค์การบริหารส่วนตำบลดอนแสลบ

๕.๑ กลยุทธ์ การส่งเสริม อนุรักษ์ พัฒนาทางด้านศาสนา ศิลปะ วัฒนธรรม และประเพณีท้องถิ่น

(๑) แผนงานการศาสนาวัฒนธรรมและนันทนาการ

ที่	โครงการ	วัตถุประสงค์	เป้าหมาย (ผลผลิตของโครงการ)	งบประมาณและที่ผ่านมา					ตัวชี้วัด (KPI)	ผลที่คาดว่าจะได้รับ	หน่วยงาน ที่รับผิดชอบ หลัก
				๒๕๖๖ บาท	๒๕๖๗ บาท	๒๕๖๘ บาท	๒๕๖๙ บาท	๒๕๗๐ บาท			
๒๓	โครงการแข่งขันและพัฒนาทักษะทางด้านกีฬาฟุตบอลให้กับเยาวชนในจังหวัดกาญจนบุรี เพื่อต้านภัยยาเสพติด	เพื่อจ่ายเป็นเงินอุดหนุนโครงการแข่งขันและพัฒนาทักษะทางด้านกีฬาฟุตบอลให้กับเยาวชนในจังหวัดกาญจนบุรี เพื่อต้านภัยยาเสพติด	อุดหนุนงบประมาณเพื่อให้การดำเนินงานบรรลุวัตถุประสงค์	๒๕,๐๐๐	๒๕,๐๐๐	๒๕,๐๐๐	๒๕,๐๐๐	๒๕,๐๐๐	เยาวชนในจังหวัดกาญจนบุรี	เยาวชนในจังหวัดมีสุขภาพแข็งแรง ใช้เวลาว่างให้เกิดประโยชน์และเยาวชนห่างไกลจากยาเสพติด	สำนักปลัด
๒๔	โครงการขอรับเงินอุดหนุนการเป็นเจ้าภาพการจัดแข่งขันกีฬาแห่งชาติครั้งที่ ๔๘ “กาญจนบุรีเกมส์”	เพื่อจ่ายเป็นเงินอุดหนุนโครงการฯ	อุดหนุนงบประมาณเพื่อให้การดำเนินงานบรรลุวัตถุประสงค์	๒๕๐,๐๐๐	๒๕๐,๐๐๐	๒๕๐,๐๐๐	๒๕๐,๐๐๐	๒๕๐,๐๐๐	เยาวชนในจังหวัดกาญจนบุรี	เยาวชนในจังหวัดมีสุขภาพแข็งแรง ใช้เวลาว่างให้เกิดประโยชน์เยาวชนห่างไกลจากยาเสพติด	สำนักปลัด

## รายละเอียดโครงการพัฒนา

แผนพัฒนาท้องถิ่น (พ.ศ.๒๕๖๖ - ๒๕๗๐) องค์การบริหารส่วนตำบลดอนแสลบ

ก.ยุทธศาสตร์ชาติ ๒๐ ปี ยุทธศาสตร์ที่ ๑, ๔, ๖

ข.แผนพัฒนาเศรษฐกิจและสังคมแห่งชาติ ฉบับที่ ๑๓ หมวดหมายที่ ๘, ๑๒ และ ๑๓

ค.Sustainable Development Goals: SDGs เป้าหมายที่ ๑๑ และ ๑๖

ง.ยุทธศาสตร์จังหวัดกาญจนบุรี ยุทธศาสตร์ที่ ๔ เสริมสร้างพลังทางสังคมเพื่อคุณภาพชีวิตที่ดี

จ.ยุทธศาสตร์การพัฒนาขององค์กรปกครองส่วนท้องถิ่นในเขตจังหวัดกาญจนบุรี ยุทธศาสตร์ที่ ๖. ยุทธศาสตร์ด้านการบริหารจัดการ

๖. ยุทธศาสตร์การพัฒนาขององค์การบริหารส่วนตำบลดอนแสลบ ที่ ๖ ด้านการบริหารจัดการ

๖.๑ กลยุทธ์ การส่งเสริมการสร้างระบบบริหารกิจการบ้านเมืองที่ดี

(๑) แผนงานบริหารงานทั่วไป

ที่	โครงการ	วัตถุประสงค์	เป้าหมาย (ผลผลิตของโครงการ)	งบประมาณและที่ผ่านมา					ตัวชี้วัด (KPI)	ผลที่คาดว่าจะได้รับ	หน่วยงาน ที่รับผิดชอบ หลัก
				๒๕๖๖ บาท	๒๕๖๗ บาท	๒๕๖๘ บาท	๒๕๖๙ บาท	๒๕๗๐ บาท			
๑	โครงการส่งเสริมคุณธรรมจริยธรรม	เพื่อเป็นค่าใช้จ่ายในการอบรมส่งเสริมคุณธรรมจริยธรรม	ผู้บริหาร พนักงาน ลูกจ้างในองค์กร	๗๐,๐๐๐	๗๐,๐๐๐	๗๐,๐๐๐	๗๐,๐๐๐	๗๐,๐๐๐	ผู้บริหาร พนักงาน ลูกจ้างเข้าร่วมโครงการไม่น้อยกว่าร้อยละ ๘๐	ผู้เข้าร่วมอบรมได้รับการอบรมคุณธรรมจริยธรรม	สำนักปลัด
๒	โครงการปรับปรุงศูนย์เรียนรู้โรงเรียนชวานาหมู่ ๗ บ้านหนองปลิง	เพื่อให้ประชาชนในตำบลได้ทราบข้อมูลข่าวสารที่ถูกต้องรวดเร็ว	เขตพื้นที่คอนกรีตกว้าง ๘ เมตร ยาว ๑๒ เมตร หนา ๗ ซม.	๕๐๐,๐๐๐	๕๐๐,๐๐๐	๕๐๐,๐๐๐	๕๐๐,๐๐๐	๕๐๐,๐๐๐	ประชาชนมีความเป็นอยู่ที่ดีขึ้นร้อยละ ๘๐	ประชาชนในตำบลมีความรู้ รับทราบข้อมูลข่าวสารได้รวดเร็ว	สำนักปลัด
๓	ค่าเลือกตั้งกรณีครบวาระหรือแทนตำแหน่งว่าง	เพื่อให้การบริหารจัดการงานภายในองค์กรมีประสิทธิภาพ	ตำบลดอนแสลบ ๒๔ หมู่บ้าน	๔๐๐,๐๐๐	๔๐๐,๐๐๐	๔๐๐,๐๐๐	๔๐๐,๐๐๐	๔๐๐,๐๐๐	ประชาชนร้อยละ ๘๐ มาใช้สิทธิเลือกตั้ง	การปฏิบัติงานขององค์กรมีประสิทธิภาพ	สำนักปลัด
๔	โครงการส่งเสริมการประชาคมเพื่อจัดทำหรือทบทวนแผนพัฒนาท้องถิ่น	เพื่อจัดทำหรือทบทวนแผนพัฒนาท้องถิ่น	๒๔ หมู่บ้าน	๕๐,๐๐๐	๕๐,๐๐๐	๕๐,๐๐๐	๕๐,๐๐๐	๕๐,๐๐๐	ตัวแทนหมู่บ้านเข้าร่วมไม่ต่ำกว่าร้อยละ ๖๐	ได้รับทราบปัญหาต่างของประชาชนในพื้นที่	สำนักปลัด

## รายละเอียดโครงการพัฒนา

แผนพัฒนาท้องถิ่น (พ.ศ.๒๕๖๖ - ๒๕๗๐) องค์การบริหารส่วนตำบลคอนแสลบ

## ๖.๑ กลยุทธ์ การส่งเสริมการสร้างระบบบริหารกิจการบ้านเมืองที่ดี

## (๑) แผนงานบริหารงานทั่วไป

ที่	โครงการ	วัตถุประสงค์	เป้าหมาย (ผลผลิตของโครงการ)	งบประมาณและที่ผ่านมา					ตัวชี้วัด (KPI)	ผลที่คาดว่าจะได้รับ	หน่วยงาน ที่รับผิดชอบ หลัก
				๒๕๖๖ บาท	๒๕๖๗ บาท	๒๕๖๘ บาท	๒๕๖๙ บาท	๒๕๗๐ บาท			
๕	โครงการจัดทำแผนที่ภาษี	เพื่อให้ระบบการจัดเก็บภาษีมีประสิทธิภาพ	จัดทำแผนที่ภาษี ๒๔ หมู่บ้าน	๓๐๐,๐๐๐	๓๐๐,๐๐๐	๓๐๐,๐๐๐	๓๐๐,๐๐๐	๓๐๐,๐๐๐	การปฏิบัติงานขององค์กรมีประสิทธิภาพร้อยละ ๘๐	องค์กรสามารถจัดเก็บภาษีได้อย่างมีประสิทธิภาพเพิ่มขึ้น	กองคลัง
๖ ๑	โครงการท้องถิ่นโปร่งใสต่อต้านการทุจริต	เป็นค่าใช้จ่ายในกิจกรรมรณรงค์และประชาสัมพันธ์โครงการท้องถิ่นโปร่งใสต่อต้านการทุจริต	ผู้บริหาร พนักงานเจ้าหน้าที่และประชาชนในชุมชน	๑๐,๐๐๐	๑๐,๐๐๐	๑๐,๐๐๐	๑๐,๐๐๐	๑๐,๐๐๐	ประชาชนได้รับทราบการรณรงค์โครงการอย่างทั่วถึง ๒๔ หมู่บ้าน	ประชาชนได้รับทราบถึงความตั้งใจในการปฏิบัติงานของเจ้าหน้าที่ด้วยความสุจริต	สำนักปลัด
๗	โครงการประชาสัมพันธ์และรณรงค์เนื่องในวันสำคัญ	เพื่อจ่ายเป็นค่าจัดกิจกรรมประชาสัมพันธ์หรือเพื่อการรณรงค์ในวันสำคัญต่างๆ	ค่าจ้างเหมาในการจัดทำสื่อต่างๆ	๔๔,๕๐๐	๔๔,๕๐๐	๔๔,๕๐๐	๔๔,๕๐๐	๔๔,๕๐๐	ประชาชน ร้อยละ ๘๐ ได้รับทราบในเรื่องที่รณรงค์ประชาสัมพันธ์	ประชาชน ได้รับทราบในเรื่องที่รณรงค์ประชาสัมพันธ์	สำนักปลัด

## รายละเอียดโครงการพัฒนา

แผนพัฒนาท้องถิ่น (พ.ศ.๒๕๖๖ - ๒๕๗๐)องค์การบริหารส่วนตำบลดอนแสลบ

## ๖.๑ กลยุทธ์ การส่งเสริมการสร้างระบบบริหารกิจการบ้านเมืองที่ดี

## (๑) แผนงานบริหารงานทั่วไป

ที่	โครงการ	วัตถุประสงค์	เป้าหมาย (ผลผลิตของโครงการ)	งบประมาณและที่ผ่านมา					ตัวชี้วัด (KPI)	ผลที่คาดว่าจะได้รับ	หน่วยงาน ที่รับผิดชอบ หลัก
				๒๕๖๖ บาท	๒๕๖๗ บาท	๒๕๖๘ บาท	๒๕๖๙ บาท	๒๕๗๐ บาท			
๘	โครงการเพาะกล้าคุณธรรมน้อมนำความพอเพียง	เพื่อเป็นค่าใช้จ่ายในการจัดกิจกรรมให้เยาวชนเรื่องคุณธรรมและความพอเพียง	คำวิทยากร อาหารว่าง เครื่องดื่ม,อาหารกลางวัน ฯลฯ	๒๐,๐๐๐	๒๐,๐๐๐	๒๐,๐๐๐	๒๐,๐๐๐	๒๐,๐๐๐	เยาวชน จำนวน ๓๐ คนเข้าร่วมโครงการ	เยาวชน จำนวน ๓๐ คนได้รับการปลูกจิตสำนึกด้านคุณธรรม	สำนักปลัด
๙	โครงการเลือกตั้งขององค์การบริหารส่วนตำบลดอนแสลบ	เพื่อเป็นค่าใช้จ่ายในการเลือกตั้งนายกอบต.และสมาชิกสภาฯ	นายก อบต. ๑ ตำแหน่ง และสมาชิกสภาฯ	๖๐๐,๐๐๐	๖๐๐,๐๐๐	๖๐๐,๐๐๐	๖๐๐,๐๐๐	๖๐๐,๐๐๐	ประชาชนมาใช้สิทธิ์อย่างน้อยร้อยละ ๘๐	การดำเนินการเลือกตั้งเป็นไปด้วยความเรียบร้อย	สำนักปลัด
๑๐	โครงการวันท้องถิ่นไทย	เพื่อเป็นค่าใช้จ่ายในการจัดกิจกรรมวันท้องถิ่นไทย	จัดกิจกรรมคัดเลือกพนักงานดีเด่นและนิทรรศการต่างๆ	๑๐,๐๐๐	๑๐,๐๐๐	๑๐,๐๐๐	๑๐,๐๐๐	๑๐,๐๐๐	พนักงานเข้าร่วมโครงการไม่น้อยกว่าร้อยละ ๘๐	พนักงานได้เห็นถึงความสำคัญของวันท้องถิ่นไทย	สำนักปลัด
๑๑	โครงการจัดทำแผนที่ภาษีและทะเบียนทรัพย์สิน	เพื่อเป็นค่าใช้จ่ายในการจัดทำแผนที่ภาษีและทะเบียนทรัพย์สิน	ค่าวัสดุอุปกรณ์ต่างๆในการจัดทำแผนที่ภาษีและทะเบียนทรัพย์สิน	๑๐,๐๐๐	๑๐,๐๐๐	๑๐,๐๐๐	๑๐,๐๐๐	๑๐,๐๐๐	การปฏิบัติงานมีประสิทธิภาพ	การปฏิบัติงานขององค์กรมีระสิทธิภาพมากขึ้น	กองคลัง



## รายละเอียดโครงการพัฒนา

แผนพัฒนาท้องถิ่น (พ.ศ.๒๕๖๖ - ๒๕๗๐) องค์การบริหารส่วนตำบลคอนแสลม

## ๖.๑ กลยุทธ์ การส่งเสริมการสร้างระบบบริหารกิจการบ้านเมืองที่ดี

## (๑) แผนงานบริหารงานทั่วไป

ที่	โครงการ	วัตถุประสงค์	เป้าหมาย (ผลผลิตของโครงการ)	งบประมาณและที่ผ่านมา					ตัวชี้วัด (KPI)	ผลที่คาดว่าจะได้รับ	หน่วยงาน ที่รับผิดชอบ หลัก
				๒๕๖๖ บาท	๒๕๖๗ บาท	๒๕๖๘ บาท	๒๕๖๙ บาท	๒๕๗๐ บาท			
๑๒	โครงการส่งเสริมองค์ความรู้ด้านการต่อต้านการทุจริต	เพื่อเป็นค่าจัดกิจกรรมอบรมให้ความรู้เกี่ยวกับกรต่อต้านการทุจริต	ค่าอาหารเครื่องดื่ม ค่าวิทยากร ค่าวัสดุอุปกรณ์ต่างๆ ฯลฯ	๑๐,๐๐๐	๑๐,๐๐๐	๑๐,๐๐๐	๑๐,๐๐๐	๑๐,๐๐๐	ผู้บริหาร พนักงาน ลูกจ้าง เข้าร่วมโครงการไม่น้อยกว่าร้อยละ ๘๐	ผู้เข้าร่วมอบรมได้รับความรู้และสามารถปฏิบัติงานเพื่อป้องกันการทุจริตในองค์กรได้	สำนักปลัด
๑๓	โครงการดาวพิเศษ	เพื่อจ่ายเป็นค่าวัสดุอุปกรณ์ที่ใช้ในโครงการดาวพิเศษ เช่น ค่าทำป้าย	จัดทำป้าย เขตตำบลปลอดขยะ พร้อมโครงไม้ จำนวน ๔ ป้าย และป้าย ดาวพิเศษ จำนวน ๕๐ ป้าย	๑๐,๐๐๐	๑๐,๐๐๐	๑๐,๐๐๐	๑๐,๐๐๐	๑๐,๐๐๐	เพิ่มประสิทธิภาพในการบริหารจัดการขยะได้ร้อยละ ๖๐	สามารถสร้างจิตสำนึกให้ประชาชนทิ้งขยะให้เป็นที่เป็นทาง	สำนักปลัด
๑๔	โครงการ อบรม.นำอยู่	เพื่อเป็นค่าดำเนินกิจกรรมพัฒนาสภาพแวดล้อมรอบๆสำนักงานและการปรับปรุงทัศนียภาพในสำนักงาน	พัฒนาสภาพแวดล้อมรอบๆสำนักงานและการปรับปรุงทัศนียภาพในสำนักงาน	๒๐,๐๐๐	๒๐,๐๐๐	๒๐,๐๐๐	๒๐,๐๐๐	๒๐,๐๐๐	พนักงานเจ้าหน้าที่ร่วมกันพัฒนาสภาพแวดล้อมรอบๆสำนักงานและการปรับปรุงทัศนียภาพในสำนักงาน	สำนักงานและบริเวณโดยรอบมีภูมิทัศน์ดีขึ้น	สำนักปลัด

## รายละเอียดโครงการพัฒนา

แผนพัฒนาท้องถิ่น (พ.ศ.๒๕๖๖ - ๒๕๗๐) องค์การบริหารส่วนตำบลดอนแสลบ

## ๖.๑ กลยุทธ์ การส่งเสริมการสร้างระบบบริหารกิจการบ้านเมืองที่ดี

## (๑) แผนงานบริหารงานทั่วไป

ที่	โครงการ	วัตถุประสงค์	เป้าหมาย (ผลผลิตของโครงการ)	งบประมาณและที่ผ่านมา					ตัวชี้วัด (KPI)	ผลที่คาดว่าจะได้รับ	หน่วยงาน ที่รับผิดชอบ หลัก
				๒๕๖๖ บาท	๒๕๖๗ บาท	๒๕๖๘ บาท	๒๕๖๙ บาท	๒๕๗๐ บาท			
๑๕	โครงการสร้างกระบวนการมีส่วนร่วมในการบริหารจัดการขยะแบบครบวงจร	เพื่อเป็นค่าใช้จ่ายในการดำเนินกิจกรรมโครงการต่างๆตามที่ตั้งเป้าหมายไว้	เป็นค่าใช้จ่ายในการดำเนินงาน ดังนี้ ๑.โครงการจังหวัดสะอาด ประจำปี ๒๕๖๑ ๒.โครงการธนาคารขยะในชุมชนตำบลดอนแสลบ ๓.โครงการส่งเสริมการมีส่วนร่วมของชุมชนในการคัดแยกขยะที่ต้นทาง ๔.โครงการแปรรูปขยะอินทรีย์ทำปุ๋ยหมักชีวภาพ	๒๐๐,๐๐๐	๒๐๐,๐๐๐	๒๐๐,๐๐๐	๒๐๐,๐๐๐	๒๐๐,๐๐๐	ประชาชนในตำบลดอนแสลบได้มีส่วนร่วมในการบริหารจัดการขยะในครัวเรือน	ปริมาณขยะในพื้นที่ลดลง	สำนักปลัด

## รายละเอียดโครงการพัฒนา

แผนพัฒนาท้องถิ่น (พ.ศ.๒๕๖๖ - ๒๕๗๐) องค์การบริหารส่วนตำบลคอนแสลบ

## ๖.๑ กลุ่มยุทธศาสตร์ การส่งเสริมการสร้างระบบบริหารกิจการบ้านเมืองที่ดี

## (๑) แผนงานบริหารงานทั่วไป

ที่	โครงการ	วัตถุประสงค์	เป้าหมาย (ผลผลิตของโครงการ)	งบประมาณและที่ผ่านมา					ตัวชี้วัด (KPI)	ผลที่คาดว่าจะได้รับ	หน่วยงาน ที่รับผิดชอบ หลัก
				๒๕๖๖ บาท	๒๕๖๗ บาท	๒๕๖๘ บาท	๒๕๖๙ บาท	๒๕๗๐ บาท			
๑๖	ค่าจ้างที่ปรึกษาเพื่อศึกษาวิจัยประเมินผลหรือพัฒนาระบบต่างๆ	เพื่อจ่ายเป็นค่าจ้างที่ปรึกษาเพื่อศึกษาวิจัยประเมินผลหรือพัฒนาระบบต่างๆหรือการวิจัยประเมินผลความพึงพอใจในการปฏิบัติงาน	ค่าทำวิจัยประเมินผลความพึงพอใจในการให้บริการประชาชน	๒๕,๐๐๐	๒๕,๐๐๐	๒๕,๐๐๐	๒๕,๐๐๐	๒๕,๐๐๐	มีรายงานผลการประเมินความพึงพอใจในการบริการประชาชนให้ผู้บริหารทราบ	สามารถนำไปพัฒนาการปฏิบัติงานบริการประชาชนให้ดีขึ้น	สำนักปลัด
๑๗	ค่าเย็บหนังสือหรือเข้าปกหนังสือ ค่าธรรมเนียม ค่าโฆษณาและเผยแพร่	เพื่อจ่ายเป็นค่าเช่าเล่มเข้าปกหนังสือต่างๆ	มีเอกสารเป็นระเบียบเรียบร้อยรูปเล่มสวยงาม	๑๕,๐๐๐	๑๕,๐๐๐	๑๕,๐๐๐	๑๕,๐๐๐	๑๕,๐๐๐	เอกสารมีการจัดเก็บเป็นรูปเล่มสวยงาม	เอกสารเป็นระเบียบเรียบร้อย	สำนักปลัด
๑๘	ค่าใช้จ่ายในการพัฒนาศูนย์รวมข้อมูลข่าวสารจัดซื้อจัดจ้างขององค์กร	เพื่อจ่ายเป็นค่าใช้จ่ายในการพัฒนาศูนย์รวมข้อมูลข่าวสารจัดซื้อจัดจ้างขององค์กร	เบิกเป็นค่าใช้จ่ายสำหรับศูนย์ข้อมูลข่าวสารระดับอำเภอ	๖๐,๐๐๐	๖๐,๐๐๐	๖๐,๐๐๐	๖๐,๐๐๐	๖๐,๐๐๐	มีการใช้บริการศูนย์ข้อมูลข่าวสารระดับอำเภอ	ได้รับการบริการ ศูนย์ข้อมูลข่าวสารระดับอำเภอ	สำนักปลัด

## รายละเอียดโครงการพัฒนา

แผนพัฒนาท้องถิ่น (พ.ศ.๒๕๖๖ - ๒๕๗๐) องค์การบริหารส่วนตำบลดอนแสลบ

## ๖.๑ กลยุทธ์ การส่งเสริมการสร้างระบบบริหารกิจการบ้านเมืองที่ดี

## (๑) แผนงานบริหารงานทั่วไป

ที่	โครงการ	วัตถุประสงค์	เป้าหมาย (ผลผลิตของโครงการ)	งบประมาณและที่ผ่านมา					ตัวชี้วัด (KPI)	ผลที่คาดว่าจะได้รับ	หน่วยงาน ที่รับผิดชอบ หลัก
				๒๕๖๖ บาท	๒๕๖๗ บาท	๒๕๖๘ บาท	๒๕๖๙ บาท	๒๕๗๐ บาท			
๑๙	โครงการท้องถิ่นดีภาษีช่วย อบรมเคลื่อนที่จัดเก็บภาษี ถึงบ้าน	เพื่อเพิ่มศักยภาพการ บริหารงานด้านจัดเก็บ รายได้	เป็นค่าใช้จ่ายในการจัด อบรมเคลื่อนที่	๓๐,๐๐๐	๓๐,๐๐๐	๓๐,๐๐๐	๓๐,๐๐๐	๓๐,๐๐๐	ประชาชนได้รู้ข้อมูลการ ชำระภาษีอย่างถูกต้อง	ไม่มีลูกหนี้ค้างค้ำหรือ ลูกหนี้ล้นดง	กองคลัง
๒๐	คำจัดทำเอกสารเผยแพร่ ข้อมูลข่าวสาร	เพื่อประชาสัมพันธ์ให้ ประชาชนได้รับทราบ ข้อมูลข่าวสารได้ทั่วถึง	จัดทำเอกสารเผยแพร่ ข้อมูลข่าวสารในพื้นที่	๑๒๐,๐๐๐	๑๒๐,๐๐๐	๑๒๐,๐๐๐	๑๒๐,๐๐๐	๑๒๐,๐๐๐	ประชาชนร้อยละ ๘๐ ของครัวเรือนได้รับ เอกสารประชาสัมพันธ์	ประชาชนได้รับทราบ ข้อมูลการดำเนินงาน ของ อบต. อย่าง ทั่วถึง	สำนักปลัด
๒๑	ค่าเช่าที่ดิน	เพื่อจ่ายเป็นค่าเช่าที่ดินที่ตั้ง ที่ทำการ อบต. ดอนแส ลบและที่ดิน บริเวณเตาเผา ขยะ	ค่าเช่าที่ดินวัดสระกระเบื้อง ๑๐,๐๐๐ บาท และค่าเช่า ที่ดินสำนักพระพุทธศาสนา จังหวัดกาญจนบุรี ๑๐,๐๐๐ บาท	๒๐,๐๐๐	๒๐,๐๐๐	๒๐,๐๐๐	๒๐,๐๐๐	๒๐,๐๐๐	ดำเนินการชำระเงิน ค่าเช่าที่ดินตามระยะ เวลาที่กำหนด	ได้ใช้ประโยชน์จาก ที่ดินอย่างคุ้มค่า	สำนักปลัด

## รายละเอียดโครงการพัฒนา

แผนพัฒนาท้องถิ่น (พ.ศ.๒๕๖๖ - ๒๕๗๐) องค์การบริหารส่วนตำบลดอนแสลบ

## ๖.๑ กลยุทธ์ การส่งเสริมการสร้างระบบบริหารกิจการบ้านเมืองที่ดี

## (๑) แผนงานบริหารงานทั่วไป

ที่	โครงการ	วัตถุประสงค์	เป้าหมาย (ผลผลิตของโครงการ)	งบประมาณและที่ผ่านมา					ตัวชี้วัด (KPI)	ผลที่คาดว่าจะได้รับ	หน่วยงาน ที่รับผิดชอบ หลัก
				๒๕๖๖ บาท	๒๕๖๗ บาท	๒๕๖๘ บาท	๒๕๖๙ บาท	๒๕๗๐ บาท			
๒๒	โครงการส่งเสริมการมีส่วนร่วมของชุมชนในการคัดแยกขยะมูลฝอยที่ต้นทาง	เพื่อสร้างจิตสำนึกให้ประชาชนในการคัดแยกขยะมูลฝอยที่ต้นทาง	ครัวเรือนในตำบลดอนแสลบ ๒๔ หมู่บ้าน	๖๐,๐๐๐	๖๐,๐๐๐	๖๐,๐๐๐	๖๐,๐๐๐	๖๐,๐๐๐	เพิ่มประสิทธิภาพในการบริหารจัดการขยะมูลฝอย ร้อยละ ๖๐	เพิ่มประสิทธิภาพในการบริหารจัดการขยะมูลฝอย ร้อยละ ๖๐	สำนักปลัด
๒๓	โครงการประชาคมเพื่อเพิ่มเติม/แก้ไขเปลี่ยนแปลงแผนพัฒนาท้องถิ่น	เพื่อรับฟังปัญหาความเดือดร้อนของประชาชน	เพื่อรับฟังปัญหาความเดือดร้อนของประชาชน	๓๐,๐๐๐	๓๐,๐๐๐	๓๐,๐๐๐	๓๐,๐๐๐	๓๐,๐๐๐	มีการนำโครงการมาบรรจุในแผนพัฒนาไม่น้อยกว่าร้อยละ ๖๐	นำโครงการที่หมู่บ้านเสนอไปแก้ไขปัญหาให้กับประชาชน	สำนักปลัด
๒๔	โครงการฝึกอบรมและศึกษาดูงานเพื่อเพิ่มศักยภาพคณะผู้บริหารและสมาชิกสภา อบต.ดอนแสลบ	เพื่อให้คณะผู้บริหาร และสมาชิกสภา ได้พัฒนาศักยภาพนำความรู้มาปฏิบัติงานได้อย่างมีประสิทธิภาพ	คณะผู้บริหาร และ สมาชิกสภาฯ	-	๓๐๐,๐๐๐	-	๓๐๐,๐๐๐	๓๐๐,๐๐๐	การปฏิบัติงานขององค์กรมีประสิทธิภาพ ร้อยละ ๘๐	การปฏิบัติงานขององค์กรมีประสิทธิภาพมากขึ้น	สำนักปลัด

## รายละเอียดโครงการพัฒนา

แผนพัฒนาท้องถิ่น (พ.ศ.๒๕๖๖ - ๒๕๗๐) องค์การบริหารส่วนตำบลคอนแสลบ

## ๖.๑ กลยุทธ์ การส่งเสริมการสร้างระบบบริหารกิจการบ้านเมืองที่ดี

## (๑) แผนงานบริหารงานทั่วไป

ที่	โครงการ	วัตถุประสงค์	เป้าหมาย (ผลผลิตของโครงการ)	งบประมาณและที่ผ่านมา					ตัวชี้วัด (KPI)	ผลที่คาดว่าจะได้รับ	หน่วยงาน ที่รับผิดชอบ หลัก
				๒๕๖๖ บาท	๒๕๖๗ บาท	๒๕๖๘ บาท	๒๕๖๙ บาท	๒๕๗๐ บาท			
๒๕	โครงการจัดทำฐานภาษี สำรวจข้อมูลที่ดินและสิ่ง ปลูกสร้าง จัดบัญชีรายการที่ดิน และสิ่งปลูกสร้างจัดทำบัญชี รายการที่ดินและสิ่งปลูกสร้าง	เพื่อเป็นค่าใช้จ่ายในการ จัดทำแผนที่ภาษีและ ทะเบียนทรัพย์สิน	ค่าวัสดุอุปกรณ์ต่างในกา จัดทำแผนที่ภาษีและ ทะเบียนทรัพย์สิน	๓๗,๐๐๐	๓๗,๐๐๐	๓๗,๐๐๐	๓๗,๐๐๐	๓๗,๐๐๐	การปฏิบัติงานมี ประสิทธิภาพ	การปฏิบัติงานของ องค์กรมี ประสิทธิภาพ มากขึ้น	กองคลัง
๒๖	โครงการขอรับเงินอุดหนุนปฏิบัติ การร่วมในการช่วยเหลือขององค์กรปกครอง ส่วนท้องถิ่น	เพื่อจ่ายเป็นค่าจ่ายใน การดำเนินโครงการขอรับ เงินอุดหนุนปฏิบัติการ ร่วมในการช่วยเหลือ	สถานที่กลาง ศูนย์ ฯ ๑ แห่ง	๖๐,๐๐๐	๖๐,๐๐๐	๖๐,๐๐๐	๖๐,๐๐๐	๖๐,๐๐๐	สถานที่กลาง ศูนย์ ฯ ๑ แห่ง	ประชาชนได้รับการ ช่วยเหลือและมี คุณภาพชีวิตที่ดีขึ้น	สำนักปลัด
๒๗	โครงการฝึกอบรมและศึกษาดูงาน เพื่อเพิ่มศักยภาพในการปฏิบัติงาน ของผู้บริหารและพนักงานส่วน ตำบล พนักงานจ้าง	เพื่อให้คณะผู้บริหาร และพนักงาน ได้พัฒนา ศักยภาพนำความรู้มา ปฏิบัติงานได้อย่างมี ประสิทธิภาพ	พนักงานส่วนตำบล พนักงานจ้าง	-	๓๐๐,๐๐๐	๓๐๐,๐๐๐	๓๐๐,๐๐๐	๓๐๐,๐๐๐	การปฏิบัติงานของ องค์กรมีประสิทธิภาพ ร้อยละ ๘๐	การปฏิบัติงานของ องค์กรมีประสิทธิ ภาพมากขึ้น	สำนักปลัด

## รายละเอียดโครงการพัฒนา

แผนพัฒนาท้องถิ่น (พ.ศ.๒๕๖๑ - ๒๕๖๕) องค์การบริหารส่วนตำบลคอนแสลบ

## ๖.๑ กลยุทธ์ การส่งเสริมการสร้างระบบบริหารกิจการบ้านเมืองที่ดี

## ๖.๒ แผนงานอุตสาหกรรมและการโยธา

ที่	โครงการ	วัตถุประสงค์	เป้าหมาย (ผลผลิตขอโครงการ)	งบประมาณและที่ผ่านมา					ตัวชี้วัด (KPI)	ผลที่คาดว่าจะได้รับ	หน่วยงาน ที่รับผิดชอบ หลัก
				๒๕๖๖ บาท	๒๕๖๗ บาท	๒๕๖๘ บาท	๒๕๖๙ บาท	๒๕๗๐ บาท			
๑	โครงการก่อสร้างอาคาร ที่ทำการ อบต. หลังใหม่	เพื่อให้มีสถานที่ในการ ปฏิบัติงานที่ อบต.เป็น เจ้าของกรรมสิทธิ์	ก่อสร้างอาคารที่ทำ การหลังใหม่	๑๕,๐๐๐,๐๐๐	๑๕,๐๐๐,๐๐๐	๑๕,๐๐๐,๐๐๐	๑๕,๐๐๐,๐๐๐	๑๕,๐๐๐,๐๐๐	มีอาคารสำนักงาน ที่มั่นคงแข็งแรง รองรับจำนวน เจ้าหน้าที่อย่าง เพียงพอ	เจ้าหน้าที่มีสำนั กงานที่สะดวกในการ ปฏิบัติงาน	กองช่าง
๒	โครงการปรับปรุงอาคาร สำนักงาน	เพื่อปรับปรุงอาคาร สำนักงานให้มีสภาพ ดีขึ้น	ปรับปรุงอาคารสำนั กงานให้มีสภาพดีขึ้น	๕๐๐,๐๐๐	๕๐๐,๐๐๐	๕๐๐,๐๐๐	๕๐๐,๐๐๐	๕๐๐,๐๐๐	มีอาคารพร้อมใช้ งานที่มีสภาพดีกว่า เดิม	มีอาคารพร้อมใช้ งานที่มีสภาพดี	กองช่าง
๓	โครงการปรับปรุงอาคาร สำนักงาน อบต	เพื่อปรับปรุงภายใน สำนักงานอบต.ให้มี สภาพดีขึ้น	ปรับปรุงพื้นปู กระเบื้อง ขนาดพื้นที่ ๑๒๒.๕๐ ตารางเมตร พร้อมผนังอะลูมิเนียม ลูกฟูกกระจกสีชา ขนาด ๑๙.๐๐ ตาราง เมตร	๑๒๐,๐๐๐	๑๒๐,๐๐๐	๑๒๐,๐๐๐	๑๒๐,๐๐๐	๑๒๐,๐๐๐	มีอาคารสำนักงานที่ มั่นคงแข็งแรงรองรับ จำนวนเจ้าหน้าที่ อย่างเพียงพอ	เจ้าหน้าที่มีสำนั กงานที่สะดวกในการ ปฏิบัติงาน	กองช่าง

## รายละเอียดโครงการพัฒนา

แผนพัฒนาท้องถิ่น (พ.ศ.๒๕๖๖ - ๒๕๗๐) องค์การบริหารส่วนตำบลคอนแสลบ

## ๖.๑ กลยุทธ์ การส่งเสริมการสร้างระบบบริหารกิจการบ้านเมืองที่ดี

## ๖.๓ แผนงานงบกลาง

ที่	โครงการ	วัตถุประสงค์	เป้าหมาย (ผลผลิตของโครงการ)	งบประมาณและที่ผ่านมา					ตัวชี้วัด (KPI)	ผลที่คาดว่าจะได้รับ	หน่วยงาน ที่รับผิดชอบ หลัก
				๒๕๖๖ บาท	๒๕๖๗ บาท	๒๕๖๘ บาท	๒๕๖๙ บาท	๒๕๗๐ บาท			
๑	เงินสมทบกองทุน ประกันสังคม	เพื่อจ่ายเป็นเงินสมทบ กองทุนกองทุนประกัน สังคม	จ่ายเป็นเงินสมทบกองทุน ประกันสังคมของพนักงาน จ้างกรณีนายจ้างในอัตรา ร้อยละ ๕	๒๐๐,๐๐๐	๒๐๐,๐๐๐	๒๐๐,๐๐๐	๒๐๐,๐๐๐	๒๐๐,๐๐๐	จ่ายเงินสมทบให้พนักงาน จ้างครบถ้วนทุกคน	พนักงานจ้างมี สวัสดิการจาก กองทุน	สำนักปลัด
๒	เงินสำรองจ่าย	เพื่อใช้จ่ายกรณีฉุกเฉิน ที่มีสาธารณภัยเกิดขึ้น	จ่ายในกรณีฉุกเฉินที่มี สาธารณภัยเกิดขึ้นหรือ บรรเทาปัญหาความเดือดร้อน ของประชาชนเป็นส่วนรวม	๖๗๐,๐๐๐	๖๗๐,๐๐๐	๖๗๐,๐๐๐	๖๗๐,๐๐๐	๖๗๐,๐๐๐	ประชาชนได้รับความ ช่วยเหลืออย่างทั่วถึง	ช่วยเหลือประชาชน ได้ทันสถานการณ์	สำนักปลัด
๓	เงินช่วยเหลือพิเศษ	เพื่อจ่ายเป็นเงินช่วยเหลือ กรณีพนักงานส่วนตำบล และลูกจ้างได้รับอันตราย หรือเจ็บป่วยจากการ ปฏิบัติหน้าที่	จ่ายเป็นเงินช่วยเหลือพนักงาน ส่วนตำบลและลูกจ้างได้รับ อันตรายหรือเจ็บป่วยจาก การปฏิบัติหน้าที่	๕๐,๐๐๐	๕๐,๐๐๐	๕๐,๐๐๐	๕๐,๐๐๐	๕๐,๐๐๐	ได้ช่วยเหลือพนักงาน และลูกจ้างตามสิทธิที่ ได้รับ	พนักงานและลูกจ้าง ได้รับความ ช่วยเหลือ	สำนักปลัด



## รายละเอียดโครงการพัฒนา

แผนพัฒนาท้องถิ่น (พ.ศ.๒๕๖๖ - ๒๕๗๐) องค์การบริหารส่วนตำบลคอนแสลม

## ๖.๑ กลยุทธ์ การส่งเสริมการสร้างระบบบริหารกิจการบ้านเมืองที่ดี

## ๖.๓ แผนงานงบกลาง

ที่	โครงการ	วัตถุประสงค์	เป้าหมาย (ผลผลิตของโครงการ)	งบประมาณและที่ผ่านมา					ตัวชี้วัด (KPI)	ผลที่คาดว่าจะได้รับ	หน่วยงาน ที่รับผิดชอบ หลัก
				๒๕๖๖ บาท	๒๕๖๗ บาท	๒๕๖๘ บาท	๒๕๖๙ บาท	๒๕๗๐ บาท			
๔	เบี้ยยังชีพผู้สูงอายุ	เพื่อจ่ายเป็นเบี้ยยังชีพให้แก่ผู้สูงอายุ	จ่ายให้ผู้สูงอายุที่มีอายุ ๖๐ ปีบริบูรณ์ขึ้นไป	๑๗,๐๐๐,๐๐๐	๑๗,๐๐๐,๐๐๐	๑๗,๐๐๐,๐๐๐	๑๗,๐๐๐,๐๐๐	๑๗,๐๐๐,๐๐๐	จ่ายเบี้ยยังชีพตามระยะเวลาที่กำหนดให้ครบถ้วน	ผู้สูงอายุมีคุณภาพชีวิตที่ดีขึ้น	สำนักปลัด
๕	เบี้ยยังชีพผู้พิการ	เพื่อจ่ายเป็นเบี้ยยังชีพให้ผู้พิการ	ผู้พิการตำบลคอนแสลม	๔,๙๐๐,๐๐๐	๔,๙๐๐,๐๐๐	๔,๙๐๐,๐๐๐	๔,๙๐๐,๐๐๐	๔,๙๐๐,๐๐๐	จ่ายเบี้ยครบถ้วน	ผู้พิการมีคุณภาพชีวิตที่ดีขึ้น	สำนักปลัด
๖	เบี้ยยังชีพผู้ป่วยเอดส์	เพื่อจ่ายเป็นเบี้ยยังชีพให้ผู้ป่วยเอดส์	ผู้ป่วยเอดส์ในตำบลคอนแสลม	๑๓๒,๐๐๐	๑๓๒,๐๐๐	๑๓๒,๐๐๐	๑๓๒,๐๐๐	๑๓๒,๐๐๐	จ่ายเบี้ยยังชีพตามระยะเวลาที่กำหนดให้ครบถ้วน	ผู้ป่วยเอดส์มีเบี้ยยังชีพในการดำรงชีวิต	สำนักปลัด
๗	สนับสนุนงบประมาณสมทบกองทุน สปสช.	เพื่อส่งเสริมสุขภาพให้กับประชาชน	๒๔ หมู่บ้าน	๒๕๐,๐๐๐	๒๕๐,๐๐๐	๒๕๐,๐๐๐	๒๕๐,๐๐๐	๒๕๐,๐๐๐	ประชาชนมีความเป็นอยู่ดีขึ้น ร้อยละ ๘๐	ประชาชนมีสุขภาพอนามัยและร่างกายที่แข็งแรง	สำนักปลัด
๘	เงินสมทบกองทุนสวัสดิการชุมชน (ออมวันละบาท)	เพื่อจ่ายเป็นเงินสมทบกองทุนสวัสดิการชุมชน	๒๔ หมู่บ้าน	๒๓๒,๐๐๐	๒๓๒,๐๐๐	๒๓๒,๐๐๐	๒๓๒,๐๐๐	๒๓๒,๐๐๐	ประชาชนมีความเป็นอยู่ดีขึ้น ร้อยละ ๘๐	ประชาชนมีสวัสดิการในการดูแลตนเองและครอบครัว	สำนักปลัด

## รายละเอียดโครงการพัฒนา

แผนพัฒนาท้องถิ่น (พ.ศ.๒๕๖๖ - ๒๕๗๐) องค์การบริหารส่วนตำบลดอนแสลบ

## ๖.๑ กลยุทธ์ การส่งเสริมการสร้างระบบบริหารกิจการบ้านเมืองที่ดี

## ๖.๓ แผนงานงบกลาง

ที่	โครงการ	วัตถุประสงค์	เป้าหมาย (ผลผลิตของโครงการ)	งบประมาณและที่ผ่านมา					ตัวชี้วัด (KPI)	ผลที่คาดว่าจะได้รับ	หน่วยงาน ที่รับผิดชอบ หลัก
				๒๕๖๖ บาท	๒๕๖๗ บาท	๒๕๖๘ บาท	๒๕๖๙ บาท	๒๕๗๐ บาท			
๙	สมทบกองทุนหลักประกัน สุขภาพอบต.ดอนแสลบ	เพื่อจ่ายเป็นเงินสมทบ กองทุนหลักประกัน สุขภาพในระดับพื้นที่ตำบล ดอนแสลบ	อบต.ดอนแสลบ	๒๕๐,๐๐๐	๒๕๐,๐๐๐	๒๕๐,๐๐๐	๒๕๐,๐๐๐	๒๕๐,๐๐๐	การสมทบเป็นไปตาม ระเบียบ(สมทบร้อยละ ๕๐)	ประชาชนกลุ่มเป้า หมายเข้าถึงบริการ สาธารณสุขอย่าง ทั่วถึง	สำนักปลัด
๑๐	สมทบกองทุนบำเหน็จ บำนาญข้าราชการส่วน ท้องถิ่น(กบท.)	เพื่อจ่ายเป็นเงินสมทบ กองทุนบำเหน็จบำนาญ ข้าราชการส่วนท้องถิ่น	พนักงานส่วนตำบลทุกคน	๖๐๐,๐๐๐	๖๐๐,๐๐๐	๖๐๐,๐๐๐	๖๐๐,๐๐๐	๖๐๐,๐๐๐	การสมทบเป็นไปตาม ระเบียบ	ข้าราชการส่วนท้องถิ่น อบต.ดอนแสลบ มีหลักประกันที่ดี	สำนักปลัด
๑๑	เงินสมทบกองทุนเงิน ทดแทน	เพื่อจ่ายเป็นเงินสมทบ กองทุนเงินทดแทนของ พนักงานจ้าง	พนักงานจ้างทุกคน	๑๐๐,๐๐๐	๑๐๐,๐๐๐	๑๐,๐๐๐	๑๐,๐๐๐	๑๐,๐๐๐	การสมทบเป็นไปตาม ระเบียบ(สมทบร้อยละ ๐.๒)	พนักงานจ้างทุกคน อบต.ดอนแสลบมี เงินสมทบกองทุน เงินทดแทนของ พนักงานจ้าง	สำนักปลัด

## รายละเอียดโครงการพัฒนา

แผนพัฒนาท้องถิ่น (พ.ศ. ๒๕๖๖ - ๒๕๗๐)

สำหรับ โครงการที่เกินศักยภาพขององค์กรปกครองส่วนท้องถิ่น องค์การบริหารส่วนตำบลดอนแสลบ

ก.ยุทธศาสตร์ชาติ ๒๐ ปี ยุทธศาสตร์ที่ ๒ ด้านการสร้างความสามารถในการแข่งขัน

ข.แผนพัฒนาเศรษฐกิจและสังคมแห่งชาติ ฉบับที่ ๑๓ หมวดหมายที่ ๕ ไทยเป็นประตูการค้าการลงทุนและยุทธศาสตร์ทางโลจิสติกส์ที่สำคัญของภูมิภาค

ค.Sustainable Development Goals: SDGs เป้าหมายที่ ๙ พัฒนาโครงสร้างพื้นฐานที่พร้อมรับการเปลี่ยนแปลงส่งเสริมการปรับตัวให้เป็นอุตสาหกรรมอย่างยั่งยืนทั่วถึงและสนับสนุนนวัตกรรม

ง.ยุทธศาสตร์จังหวัดกาญจนบุรี ยุทธศาสตร์ที่ ๕ การพัฒนาการค้า การลงทุนอุตสาหกรรมและเขตเศรษฐกิจพิเศษ

จ.ยุทธศาสตร์การพัฒนาขององค์กรปกครองส่วนท้องถิ่นในเขตจังหวัดกาญจนบุรี ยุทธศาสตร์ที่ ๒ ด้านโครงสร้างพื้นฐาน

๒. ยุทธศาสตร์การพัฒนาขององค์การบริหารส่วนตำบลดอนแสลบที่ ๒. ยุทธศาสตร์ด้านโครงสร้างพื้นฐาน

๒.๑ กลยุทธ์ พัฒนาการคมนาคมและการขนส่งให้ได้มาตรฐาน

๒.๑ แผนงานอุตสาหกรรมและการโยธา

ที่	โครงการ	วัตถุประสงค์	เป้าหมาย (ผลผลิตของ โครงการ)	งบประมาณและที่ผ่านมา					ตัวชี้วัด (KPI)	ผลที่คาดว่าจะ ได้รับ	หน่วยงาน รับผิดชอบ หลัก
				๒๕๖๖ (บาท)	๒๕๖๗ (บาท)	๒๕๖๘ (บาท)	๒๕๖๙ (บาท)	๒๕๗๐ (บาท)			
๑	โครงการก่อสร้างถนนคอนกรีตเสริมเหล็ก หมู่ที่ ๗ บ้านหนองปลิง ตำบลดอนแสลบ อำเภอห้วยกระเจา เข้ม หมู่ที่ ๓ บ้านห้วยยาง ตำบลสระลงเรืออำเภอห้วยกระเจา	เพื่อให้ประชาชนมีเส้นทางในการคมนาคมสะดวก รวดเร็วและปลอดภัย	ก่อสร้างถนนคอนกรีตเสริมเหล็ก ขนาดกว้าง ๖ เมตร ยาว ๒,๘๐๐ เมตร หนา ๐.๑๕ เมตร หรือมีพื้นที่ดำเนินการไม่น้อยกว่า ๑๖,๘๐๐ ตร.ม.	๑๐,๔๗๐,๖๐๐	-	-	-	-	ถนนคอนกรีตเสริมเหล็ก ขนาดกว้าง ๖ เมตร ยาว ๒,๘๐๐ เมตร หนา ๐.๑๕ เมตร หรือมีพื้นที่ดำเนินการไม่น้อยกว่า ๑๖,๘๐๐ ตร.ม. จำนวน ๑ เส้น	มีถนนใช้สัญจรไปมาสะดวกขึ้น	อบจ./กรมส่งเสริม
๒	โครงการก่อสร้างถนนคอนกรีตเสริมเหล็ก หมู่ที่ ๑๐,๔,๑๗,๑๖,๙ ตำบลดอนแสลบ อำเภอห้วยกระเจา เข้ม หมู่ที่ ๑๑ บ้านหัวเขา ตำบลรางหวาย อำเภอพนมทวน	เพื่อให้มีเส้นทางคมนาคมสะดวกและรวดเร็วขึ้น	ก่อสร้างถนนคอนกรีตเสริมเหล็ก ขนาดกว้าง ๖ เมตร ยาว ๓,๐๗๐ เมตร หนา ๐.๑๕ เมตร มีพื้นที่ดำเนินการไม่น้อยกว่า ๑๘,๔๒๐ ตร.ม.	๔,๘๙๘,๒๕๐-	-	-	-	-	ถนนคอนกรีตเสริมเหล็กขนาดกว้าง ๖ เมตร ยาว ๓,๐๗๐ เมตร หนา ๐.๑๕ เมตร มีพื้นที่ดำเนินการไม่น้อยกว่า ๑๘,๔๒๐ ตร.ม. จำนวน ๑ เส้น	มีถนนใช้สัญจรไปมาสะดวกขึ้น	อบจ./กรมส่งเสริม

รายละเอียดโครงการพัฒนา  
แผนพัฒนาท้องถิ่น (พ.ศ. ๒๕๖๖ - ๒๕๗๐)

แบบ ผ.๐๒/๒

สำหรับ โครงการที่เกินศักยภาพขององค์กรปกครองส่วนท้องถิ่น องค์การบริหารส่วนตำบลดอนแสลบ

๒.๑ กลยุทธ์ พัฒนาการคมนาคมและการขนส่งให้ได้มาตรฐาน

๒.๑ แผนงานอุตสาหกรรมและการโยธา

ที่	โครงการ	วัตถุประสงค์	เป้าหมาย (ผลผลิตของโครงการ)	งบประมาณและที่ผ่านมา					ตัวชี้วัด (KPI)	ผลที่คาดว่าจะได้รับ	หน่วยงาน รับผิดชอบหลัก
				๒๕๖๖ (บาท)	๒๕๖๗ (บาท)	๒๕๖๘ (บาท)	๒๕๖๙ (บาท)	๒๕๗๐ (บาท)			
๓	โครงการก่อสร้างถนนคอนกรีตเสริมเหล็ก หมู่ที่ ๑๒ บ้านเขาดินสอ ตำบลดอนแสลบ อำเภอห้วยกระเจา เข้ม หมู่ที่ ๗ บ้านเขาศาลา ตำบลห้วยกระเจา อำเภอห้วยกระเจา	เพื่อให้มีเส้นทางคมนาคมสะดวกและรวดเร็วขึ้น	ก่อสร้างถนนคอนกรีตเสริมเหล็ก ขนาดกว้าง ๖ เมตร ยาว ๒,๐๐๐ เมตร หนา ๐.๑๕ เมตร มีพื้นที่ดำเนินการไม่น้อยกว่า ๑๒,๐๐๐ ตร.ม.	๓,๓๑๔,๖๕๐-	-	-	-	-	ถนนคอนกรีตเสริมเหล็ก ขนาดกว้าง ๖ เมตร ยาว ๒,๐๐๐ เมตร หนา ๐.๑๕ เมตร มีพื้นที่ดำเนินการไม่น้อยกว่า ๑๒,๐๐๐ ตร.ม. จำนวน ๑ เส้น	มีถนนใช้สัญจรไปมาสะดวกขึ้น	อบจ./กรมส่งเสริม
๔	โครงการก่อสร้างถนนคอนกรีตเสริมเหล็ก หมู่ที่ ๑๔ บ้านเขาใหญ่ ตำบลดอนแสลบ อำเภอห้วยกระเจา เข้ม หมู่ที่ ๙ บ้านไผ่งาม ตำบลห้วยกระเจา อำเภอห้วยกระเจา	เพื่อให้มีเส้นทางคมนาคมสะดวกและรวดเร็วขึ้น	ก่อสร้างถนนคอนกรีตเสริมเหล็ก กว้าง ๖ เมตร ยาว ๑,๘๐๐ เมตร หนา ๐.๑๕ เมตร มีพื้นที่ดำเนินการไม่น้อยกว่า ๑๐,๘๐๐ ตร.ม.	๒,๖๗๔,๐๐๐	-	-	-	-	ถนนคอนกรีตเสริมเหล็ก กว้าง ๖ เมตร ยาว ๑,๘๐๐ เมตร หนา ๐.๑๕ เมตร มีพื้นที่ดำเนินการไม่น้อยกว่า ๑๐,๘๐๐ ตร.ม. จำนวน ๑ เส้น	มีถนนใช้สัญจรไปมาสะดวกขึ้น	อบจ./กรมส่งเสริม

รายละเอียดโครงการพัฒนา  
แผนพัฒนาท้องถิ่น (พ.ศ. ๒๕๖๑ - ๒๕๖๕)

แบบ ผ.๐๒/๒

สำหรับ โครงการที่เกินศักยภาพขององค์กรปกครองส่วนท้องถิ่น องค์การบริหารส่วนตำบลคอนแสลม

๒.๑ กลยุทธ์ พัฒนาการคมนาคมและการขนส่งให้ได้มาตรฐาน

๒.๑ แผนงานอุตสาหกรรมและการโยธา

ที่	โครงการ	วัตถุประสงค์	เป้าหมาย (ผลผลิตของโครงการ)	งบประมาณและที่ผ่านมา					ตัวชี้วัด (KPI)	ผลที่คาดว่าจะ ได้รับ	หน่วยงาน รับผิดชอบ หลัก
				๒๕๖๖ (บาท)	๒๕๖๗ (บาท)	๒๕๖๘ (บาท)	๒๕๖๙ (บาท)	๒๕๗๐ (บาท)			
๕	โครงการก่อสร้างถนนคอนกรีตเสริมเหล็ก หมู่ที่ ๑๕ บ้านหนองเจริญทรัพย์ ตำบลคอนแสลม อำเภอห้วยกระเจา เข้ม หมู่ที่ ๕ บ้านเขากรวด ตำบลห้วยกระเจา อำเภอห้วยกระเจา	เพื่อให้มีเส้นทางคมนาคมสะดวกและรวดเร็วขึ้น	ก่อสร้างถนนคอนกรีตเสริมเหล็ก ขนาดกว้าง ๖ เมตร ยาว ๓,๐๐๐ เมตร หนา ๐.๑๕ เมตร มีพื้นที่ดำเนินการไม่น้อยกว่า ๑๘,๐๐๐ ตร.ม.	๙,๕๗๓,๒๐๐	-	-	-	-	ถนนคอนกรีตเสริมเหล็ก ขนาดกว้าง ๖ เมตร ยาว ๓,๐๐๐ เมตร หนา ๐.๑๕ เมตร มีพื้นที่ดำเนินการไม่น้อยกว่า ๑๘,๐๐๐ ตร.ม. จำนวน ๑ สาย	มีถนนใช้สัญจรไปมาสะดวกขึ้น	อบจ./กรมส่งเสริม
๖	โครงการก่อสร้างถนนคอนกรีตเสริมเหล็กพร้อมติดตั้งเสาไฟฟ้าแสงสว่าง พร้อมพลังงานแสงอาทิตย์ สายบ้านเขารักษ์ หมู่ที่ ๕ -เขากระดวง ต.คอนแสลม อ.ห้วยกระเจา จ.กาญจนบุรี	เพื่อให้ประชาชนมีเส้นทางในการคมนาคมสะดวก รวดเร็วและปลอดภัยในยามค่ำคืน	ก่อสร้างถนนคอนกรีตเสริมเหล็กพร้อมติดตั้งเสาไฟฟ้าแสงสว่าง ขนาดกว้าง ๖ เมตร ยาว ๒,๒๐๐ เมตร หนา ๐.๑๕ ม.	๙,๙๘๕,๐๙๖.๕๕	-	-	-	-	ก่อสร้างถนนคอนกรีตเสริมเหล็กพร้อมติดตั้งเสาไฟฟ้าแสงสว่าง ขนาดกว้าง ๖ เมตร ยาว ๒,๒๐๐ เมตร หนา ๐.๑๕ ม. จำนวน ๑ เส้น	มีถนนใช้สัญจรไปมาสะดวกมากขึ้นและมีแสงสว่างยามค่ำคืน	อบจ./กรมส่งเสริม

รายละเอียดโครงการพัฒนา

แบบ ผ.๐๒/๒

แผนพัฒนาท้องถิ่น (พ.ศ. ๒๕๖๖ - ๒๕๗๐)

สำหรับ โครงการที่เกี่วข้องกับขององค์กรปกครองส่วนท้องถิ่น องค์การบริหารส่วนตำบลดอนแสลบ

๒.๑ กลยุทธ์ พัฒนาการคมนาคมและการขนส่งให้ได้มาตรฐาน

๒.๑ แผนงานอุตสาหกรรมและการโยธา

ที่	โครงการ	วัตถุประสงค์	เป้าหมาย (ผลผลิตของ โครงการ)	งบประมาณและที่ผ่านมา					ตัวชี้วัด (KPI)	ผลที่คาดว่าจะ ได้รับ	หน่วยงาน รับผิดชอบ หลัก	
				๒๕๖๖ (บาท)	๒๕๖๗ (บาท)	๒๕๖๘ (บาท)	๒๕๖๙ (บาท)	๒๕๗๐ (บาท)				
๗	โครงการก่อสร้างถนนคอนกรีตเสริมเหล็กพร้อมติดตั้งเสาไฟฟ้าแสงสว่างพร้อมพลังงานแสงอาทิตย์ สายบ้านหนองนางเล็ง หมู่ที่ ๘ - บ้านเขาดินสอ หมู่ที่ ๑๒ ต.ดอนแสลบ อ.ห้วยกระเจา จ.กาญจนบุรี	เพื่อให้ประชาชนมีเส้นทางในการคมนาคมสะดวก รวดเร็วและปลอดภัยในยามค่ำคืน	ก่อสร้างถนนคอนกรีตเสริมเหล็กพร้อมติดตั้งเสาไฟฟ้าแสงสว่าง ขนาดกว้าง ๖ เมตร ยาว ๒,๕๐๐ เมตร หนา ๐.๑๕ ม.	- ๙,๙๘๔,๐๖๘.๐๗	-	-	-	-	-	ก่อสร้างถนนคอนกรีตเสริมเหล็กพร้อมติดตั้งเสาไฟฟ้าแสงสว่าง ขนาดกว้าง ๖ เมตร ยาว ๒,๕๐๐ เมตร หนา ๐.๑๕ ม. จำนวน ๑ เส้น	มีถนนใช้สัญจรไปมาสะดวกมากขึ้นและมีแสงสว่างยามค่ำคืน	อบจ./กรมส่งเสริม
๘	โครงการก่อสร้างถนนคอนกรีตเสริมเหล็กพร้อมติดตั้งเสาไฟฟ้าแสงสว่างพร้อมพลังงานแสงอาทิตย์ บ้านวังข้าวใหม่ หมู่ที่ ๑๖ - บ้านวังนาค หมู่ที่ ๔ ต.ดอนแสลบ อ.ห้วยกระเจา จ.กาญจนบุรี	เพื่อให้มีเส้นทางคมนาคมสะดวกและรวดเร็วขึ้น	ก่อสร้างถนนคอนกรีตเสริมเหล็กพร้อมติดตั้งเสาไฟฟ้าแสงสว่าง ขนาดกว้าง ๖ เมตร ยาว ๒,๒๐๐ เมตร หนา ๐.๑๕ ม.	๙,๙๘๕,๐๙๖.๕๕	-	-	-	-	-	ก่อสร้างถนนคอนกรีตเสริมเหล็กพร้อมติดตั้งเสาไฟฟ้าแสงสว่าง ขนาดกว้าง ๖ เมตร ยาว ๒,๒๐๐ เมตร หนา ๐.๑๕ ม. จำนวน ๑ เส้น	มีถนนใช้สัญจรไปมาสะดวกมากขึ้นและมีแสงสว่างยามค่ำคืน	อบจ./กรมส่งเสริม

รายละเอียดโครงการพัฒนา  
แผนพัฒนาท้องถิ่น (พ.ศ. ๒๕๖๖ - ๒๕๗๐)

สำหรับ โครงการที่เกี่วข้องกับขององค์กรปกครองส่วนท้องถิ่น องค์การบริหารส่วนตำบลดอนแสลบ

๒.๑ กลยุทธ์ พัฒนาการคมนาคมและการขนส่งให้ได้มาตรฐาน

๒.๑ แผนงานอุตสาหกรรมและการโยธา

ที่	โครงการ	วัตถุประสงค์	เป้าหมาย (ผลผลิตของโครงการ)	งบประมาณและที่ผ่านมา					ตัวชี้วัด (KPI)	ผลที่คาดว่าจะได้รับ	หน่วยงาน รับผิดชอบหลัก
				๒๕๖๖ (บาท)	๒๕๖๗ (บาท)	๒๕๖๘ (บาท)	๒๕๖๙ (บาท)	๒๕๗๐ (บาท)			
๙	โครงการก่อสร้างถนนคอนกรีตเสริมเหล็ก สายบ้านกรับ หมู่ที่ ๙ - เขากระดง ต.ดอนแสลบ อ.ห้วยกระเจา จ.กาญจนบุรี	เพื่อให้ประชาชนมีเส้นทางในการคมนาคมสะดวก รวดเร็วและปลอดภัยในยามค่าคืน	ก่อสร้างถนนคอนกรีตเสริมเหล็กพร้อมติดตั้งเสาไฟฟ้าแสงสว่าง ขนาดกว้าง ๖ เมตร ยาว ๑,๘๔๕ เมตร หนา ๐.๑๕ ม.	๗,๐๓๘,๐๐๐	-	-	-	-	ถนนคอนกรีตเสริมเหล็ก ขนาดกว้าง ๖ เมตร ยาว ๓,๐๗๐ เมตร หนา ๐.๑๕ เมตร มีพื้นที่ดำเนินการไม่น้อยกว่า ๑๘,๔๒๐ ตร.ม. จำนวน ๑ เส้น	มีถนนใช้สัญจรไปมาสะดวกมากขึ้น และมีแสงสว่างยามค่าคืน	อบจ./กรมส่งเสริม
๑๐	โครงการติดตั้งเสาไฟฟ้าส่องสว่างพลังงานแสงอาทิตย์ สายบ้านหนองเจริญทรัพย์ - บ้านโป่งสวรรค์ รหัสทางหลวง กจ.ถ ๖๑-๐๐๑ ต.ดอนแสลบ อ.ห้วยกระเจา จ.กาญจนบุรี	เพื่อให้ประชาชนมีแสงสว่างและปลอดภัยในยามค่าคืน	เสาไฟฟ้าส่องสว่างพร้อมพลังงานแสงอาทิตย์ จำนวน ๒๕ ต้น	๑,๗๒๕,๐๐๐	-	-	-	-	มีไฟส่องสว่างเพิ่มขึ้น จำนวน ๑ แห่ง	ประชาชนมีแสงสว่างยามค่าคืน การสัญจรไปมาสะดวกปลอดภัย	อบจ./กรมส่งเสริม

รายละเอียดโครงการพัฒนา  
แผนพัฒนาท้องถิ่น (พ.ศ. ๒๕๖๖ - ๒๕๗๐)

แบบ ผ.๐๒/๒

สำหรับ โครงการที่เกี่วข้องขององค์กรปกครอง ส่วนท้องถิ่น องค์การบริหารส่วนตำบลดอนแสลบ

๒.๑ กลยุทธ์ พัฒนาการคมนาคมและการขนส่งให้ได้มาตรฐาน

๒.๑ แผนงานอุตสาหกรรมและการโยธา

ที่	โครงการ	วัตถุประสงค์	เป้าหมาย (ผลผลิตของโครงการ)	งบประมาณและที่ผ่านมา					ตัวชี้วัด (KPI)	ผลที่คาดว่าจะ ได้รับ	หน่วยงาน รับผิดชอบ หลัก
				๒๕๖๖ (บาท)	๒๕๖๗ (บาท)	๒๕๖๘ (บาท)	๒๕๖๙ (บาท)	๒๕๗๐ (บาท)			
๑๑	โครงการติดตั้งเสาไฟฟ้าส่องสว่างพลังงานแสงอาทิตย์สายบ้านเขารักษ์ - บ้านรางหวาย รหัสทางหลวง กจ.ถ ๖๑-๐๐๕ ต.ดอนแสลบ อ.ห้วยกระเจา จ.กาญจนบุรี	เพื่อให้ประชาชนมีแสงสว่างและปลอดภัยในยามค่ำคืน	เสาไฟฟ้าส่องสว่างพร้อมพลังงานแสงอาทิตย์ จำนวน ๕๐ ต้น	๓,๔๕๐,๐๐๐	-	-	-	-	มีไฟส่องสว่างเพิ่มขึ้นจำนวน ๑ แห่ง	มีถนนใช้สัญจรไปมาสะดวกมากขึ้นและมีแสงสว่างยามค่ำคืน	อบจ./กรมส่งเสริม
๑๒	โครงการติดตั้งเสาไฟฟ้าส่องสว่างพลังงานแสงอาทิตย์สายดอนแสลบ - บ้านโป่งสวรรค์ รหัสทางหลวง กจ.ถ ๖๑-๐๐๖ ต.ดอนแสลบ อ.ห้วยกระเจา จ.กาญจนบุรี	เพื่อให้ประชาชนมีแสงสว่างและปลอดภัยในยามค่ำคืน	เสาไฟฟ้าส่องสว่างพร้อมพลังงานแสงอาทิตย์ จำนวน ๕๐ ต้น	๓,๔๕๐,๐๐๐	-	-	-	-	มีไฟส่องสว่างเพิ่มขึ้นจำนวน ๑ แห่ง	ประชาชนมีแสงสว่างยามค่ำคืน การสัญจรไปมาสะดวกปลอดภัย	อบจ./กรมส่งเสริม
๑๓	โครงการติดตั้งเสาไฟฟ้าส่องสว่างพลังงานแสงอาทิตย์สายบ้านหนองนางเล็ง - บ้านตลุงใต้ รหัสทางหลวง กจ.ถ ๖๑-๐๐๒ ต.ดอนแสลบ อ.ห้วยกระเจา จ.กาญจนบุรี	เพื่อให้ประชาชนมีแสงสว่างและปลอดภัยในยามค่ำคืน	เสาไฟฟ้าส่องสว่างพร้อมพลังงานแสงอาทิตย์ จำนวน ๔๒ ต้น	๒,๘๘๘,๐๐๐	-	-	-	-	มีไฟส่องสว่างเพิ่มขึ้นจำนวน ๑ แห่ง	ประชาชนมีแสงสว่างยามค่ำคืน การสัญจรไปมาสะดวกปลอดภัย	อบจ./กรมส่งเสริม



รายละเอียดโครงการพัฒนา

แบบ ผ.๐๒/๒

แผนพัฒนาท้องถิ่น (พ.ศ. ๒๕๖๖ - ๒๕๗๐)

สำหรับ โครงการที่เกี่วข้องขององค์กรปกครองส่วนท้องถิ่น องค์การบริหารส่วนตำบลดอนแสลบ

๒.๑ กลยุทธ์ พัฒนาการคมนาคมและการขนส่งให้ได้มาตรฐาน

๒.๑ แผนงานอุตสาหกรรมและการโยธา

ที่	โครงการ	วัตถุประสงค์	เป้าหมาย (ผลผลิตของโครงการ)	งบประมาณและที่ผ่านมา					ตัวชี้วัด (KPI)	ผลที่คาดว่าจะได้รับ	หน่วยงาน รับผิดชอบหลัก
				๒๕๖๖ (บาท)	๒๕๖๗ (บาท)	๒๕๖๘ (บาท)	๒๕๖๙ (บาท)	๒๕๗๐ (บาท)			
๑๔	โครงการติดตั้งโคมไฟถนน พลังงานแสงอาทิตย์ หมู่ที่ ๗ บ้านหนองปลิง ต.ดอนแสลบ อ.ห้วยกระเจา จ.กาญจนบุรี	เพื่อให้ประชาชน มีแสงสว่างและ ปลอดภัยในยาม ค่ำคืน	ติดตั้งโคมไฟถนนพลังงาน แสงอาทิตย์ หมู่ที่ ๗ จำนวน ๕๐ ต้น	๓,๔๗๗,๐๐๐	-	-	-	-	มีไฟส่องสว่างเพิ่มขึ้น จำนวน ๑ แห่ง	ประชาชนมีแสง สว่างยามค่ำคืน การสัญจรไปมา สะดวกปลอดภัย	อบจ./ กรมส่งเสริม
๑๕	โครงการติดตั้งโคมไฟถนน พลังงานแสงอาทิตย์ หมู่ที่ ๕ บ้านเขารักษ์ ต.ดอนแสลบ อ.ห้วยกระเจา จ.กาญจนบุรี	เพื่อให้ประชาชน มีแสงสว่างและ ปลอดภัยในยาม ค่ำคืน	ติดตั้งโคมไฟถนนพลังงาน แสงอาทิตย์ หมู่ที่ ๕ จำนวน ๕๐ ต้น	๙,๗๓๗,๐๐๐	-	-	-	-	มีไฟส่องสว่างเพิ่มขึ้น จำนวน ๑ แห่ง	ประชาชนมีแสง สว่างยามค่ำคืน การสัญจรไปมา สะดวกปลอดภัย	อบจ./ กรมส่งเสริม
๑๖	โครงการติดตั้งโคมไฟถนน พลังงานแสงอาทิตย์ หมู่ที่ ๑๐ บ้านหนองปล้อง ต.ดอนแสลบ อ.ห้วยกระเจา จ.กาญจนบุรี	เพื่อให้ประชาชน มีแสงสว่างและ ปลอดภัยในยาม ค่ำคืน	ติดตั้งโคมไฟถนนพลังงาน แสงอาทิตย์ หมู่ที่ ๑๐ จำนวน ๕๐ ต้น	๒,๔๓๔,๐๐๐	-	-	-	-	มีไฟส่องสว่างเพิ่มขึ้น จำนวน ๑ แห่ง	ประชาชนมีแสง สว่างยามค่ำคืน การสัญจรไปมา สะดวกปลอดภัย	อบจ./ กรมส่งเสริม

รายละเอียดโครงการพัฒนา  
แผนพัฒนาท้องถิ่น (พ.ศ. ๒๕๖๖ - ๒๕๗๐)

แบบ ผ.๐๒/๒

สำหรับ โครงการที่เกี่วข้องขององค์กรปกครองส่วนท้องถิ่น องค์การบริหารส่วนตำบลดอนแสลบ

๒.๑ กลยุทธ์ พัฒนาการคมนาคมและการขนส่งให้ได้มาตรฐาน

๒.๑ แผนงานอุตสาหกรรมและการโยธา

ที่	โครงการ	วัตถุประสงค์	เป้าหมาย (ผลผลิตของโครงการ)	งบประมาณและที่ผ่านมา					ตัวชี้วัด (KPI)	ผลที่คาดว่าจะได้รับ	หน่วยงาน รับผิดชอบหลัก
				๒๕๖๖ (บาท)	๒๕๖๗ (บาท)	๒๕๖๘ (บาท)	๒๕๖๙ (บาท)	๒๕๗๐ (บาท)			
๑๗	โครงการก่อสร้างถนนลาดยางแอสฟัลต์ติกคอนกรีตพร้อมติดตั้งเสาไฟฟ้าส่องสว่างพร้อมพลังงานแสงอาทิตย์ สายบ้านเขาใหญ่ หมู่ที่ ๑๔ - บ้านพนมนาง หมู่ที่ ๒ ตำบลดอนแสลบ อำเภอห้วยกระเจา จังหวัดกาญจนบุรี	เพื่อให้ประชาชนมีเส้นทางในการคมนาคมสะดวก รวดเร็วและปลอดภัยในยามค่ำคืน	ขนาดกว้าง ๗.๐๐ เมตร ยาว ๒,๔๐๐.๐๐ เมตร หนา ๐.๑๕ เมตร รวมพื้นที่ดำเนินการไม่น้อยกว่า ๑๖,๘๐๐ ตารางเมตร	๙,๓๔๒,๐๐๐	-	-	-	-	ถนนลาดยางแอสฟัลต์ติกคอนกรีต พร้อมติดตั้งเสาไฟฟ้าส่องสว่างพลังงานแสงอาทิตย์ จำนวน ๑ เส้น	มีถนนใช้สัญจรไปมาสะดวกมากขึ้น และมีแสงสว่างยามค่ำคืน	อบจ./กรมส่งเสริม
๑๘	โครงการก่อสร้างถนนถนนลาดยางแอสฟัลต์ติกคอนกรีตสายบ้านวังข้าวใหม่ หมู่ที่ ๑๖ - บ้านวังนาค หมู่ที่ ๔ ตำบลดอนแสลบ อำเภอห้วยกระเจา จังหวัดกาญจนบุรี	เพื่อให้ประชาชนมีเส้นทางในการคมนาคมสะดวก รวดเร็วและปลอดภัย	ขนาดกว้าง ๖.๐๐ เมตร ยาว ๑,๐๘๕ เมตร หนา ๐.๑๕ เมตร ก่อสร้างตามแบบแปลนและรายการที่ อบต.ดอนแสลบกำหนด	๙,๘๖๑,๐๐๐	-	-	-	-	ถนนลาดยางแอสฟัลต์ติกคอนกรีต จำนวน ๑ เส้น	มีถนนใช้สัญจรไปมาสะดวกขึ้น	อบจ./กรมส่งเสริม

รายละเอียดโครงการพัฒนา  
แผนพัฒนาท้องถิ่น (พ.ศ. ๒๕๖๖ - ๒๕๗๐)

แบบ ผ.๐๒/๒

สำหรับ โครงการที่เกี่วข้องกับขององค์กรปกครองส่วนท้องถิ่น องค์การบริหารส่วนตำบลดอนแสลบ

๒.๑ กลยุทธ์ พัฒนาการคมนาคมและการขนส่งให้ได้มาตรฐาน

๒.๑ แผนงานอุตสาหกรรมและการโยธา

ที่	โครงการ	วัตถุประสงค์	เป้าหมาย (ผลผลิตของโครงการ)	งบประมาณและที่ผ่านมา					ตัวชี้วัด (KPI)	ผลที่คาดว่าจะได้รับ	หน่วยงาน รับผิดชอบหลัก
				๒๕๖๖ (บาท)	๒๕๖๗ (บาท)	๒๕๖๘ (บาท)	๒๕๖๙ (บาท)	๒๕๗๐ (บาท)			
๑๙	โครงการขุดลอกสระน้ำ (เขาแยง) หมู่ที่ ๑๓ บ้านโป่งสวรรค์	เพื่อให้ประชาชนเก็บกักน้ำไว้ใช้ ฤดูแล้ง และเพื่อชะลอน้ำในฤดูฝน	ขุดลอกสระน้ำ (เขาแยง) จำนวน ๘ ไร่	๑,๙๓๕,๓๐๐	-	-	-	-	ขุดลอกสระน้ำ (เขาแยง) จำนวน ๑ แห่ง	ประชาชนมีน้ำไว้ใช้ฤดูแล้ง และเพื่อชะลอน้ำในฤดูฝน	อบจ./กรมส่งเสริม
๒๐	โครงการก่อสร้างถนนคอนกรีตเสริมเหล็ก เส้นสันติสุข - บ้านเขากรวด หมู่ที่ ๒๒ บ้านสันติสุข	เพื่อให้ประชาชนสัญจรไปมาได้สะดวก	ก่อสร้างถนนคอนกรีตเสริมเหล็ก เส้นสันติสุข - บ้านเขากรวด ขนาดกว้าง ๖ เมตร ยาว ๑,๒๐๐ เมตร หนา ๑๕ ซม.	๔,๓๒๐,๐๐๐	-	-	-	-	ถนนคอนกรีตเสริมเหล็ก จำนวน ๑ เส้น	มีถนนให้ประชาชนสัญจรไปมาอย่างสะดวก	อบจ./กรมส่งเสริม
๒๑	โครงการปรับปรุงถนนสายบ้านตลาดเขต - บ้านเขารักษ์ รหัสถนน กจ.ถ.๑-๐๐๒๒	เพื่อให้ประชาชนมีเส้นทางในการคมนาคมสะดวก รวดเร็วและลดการท่วมขัง	คอนกรีตเสริมเหล็ก ขนาดกว้าง ๖ เมตร ยาว ๕๐๐ เมตร หนา ๐.๑๕ เมตร และวางท่อระบายน้ำ ขนาด Ø ๑ เมตร พร้อมทางเท้าทั้ง ๒ ฝั่ง กว้าง ๑.๕ เมตร ยาว ๕๐๐ เมตร	๗,๕๓๗,๙๐๐	๗,๕๓๗,๙๐๐	๗,๕๓๗,๙๐๐	๗,๕๓๗,๙๐๐	๗,๕๓๗,๙๐๐	ถนนคอนกรีต จำนวน ๑ เส้น	มีถนนให้ประชาชนสัญจรไปมาอย่างสะดวก	อบจ./กรมส่งเสริม

รายละเอียดโครงการพัฒนา  
แผนพัฒนาท้องถิ่น (พ.ศ. ๒๕๖๖ - ๒๕๗๐)

แบบ ผ.๐๒/๒

สำหรับ โครงการที่เกี่วข้องกับขององค์กรปกครองส่วนท้องถิ่น องค์การบริหารส่วนตำบลดอนแสลบ

๒.๑ กลยุทธ์ พัฒนาการคมนาคมและการขนส่งให้ได้มาตรฐาน

๒.๑ แผนงานอุตสาหกรรมและการโยธา

ที่	โครงการ	วัตถุประสงค์	เป้าหมาย (ผลผลิตของโครงการ)	งบประมาณและที่ผ่านมา					ตัวชี้วัด (KPI)	ผลที่คาดว่าจะได้รับ	หน่วยงาน รับผิดชอบ หลัก
				๒๕๖๖ (บาท)	๒๕๖๗ (บาท)	๒๕๖๘ (บาท)	๒๕๖๙ (บาท)	๒๕๗๐ (บาท)			
๒๒	ก่อสร้างถนนคอนกรีตเสริมเหล็กบ้านเขาดินสอ ม.๑๒ ต.ดอนแสลบ เชื่อมต่อบ้านเขาศาลา ม.๗ ต.ห้วยกระเจา	เพื่อให้ประชาชนสัญจรไปมาได้สะดวก	ก่อสร้างถนนคอนกรีตเสริมเหล็ก ขนาดกว้าง ๖ เมตร ยาว ๑,๔๒๐ เมตร หนา ๐.๑๕ เมตร	๔,๔๒๓,๙๐๐	๔,๔๒๓,๙๐๐	๔,๔๒๓,๙๐๐	๔,๔๒๓,๙๐๐	๔,๔๒๓,๙๐๐	ถนนคอนกรีตเสริมเหล็ก จำนวน ๑ เส้น	มีถนนให้ประชาชนสัญจรไปมาอย่างสะดวก	อบจ./กรมส่งเสริม
๒๓	ก่อสร้างถนนคอนกรีตเสริมเหล็ก บ้านเขาใหญ่ ม.๑๔ ต.ดอนแสลบ เชื่อมต่อบ้านไผ่งาม ม.๙ ต.ห้วยกระเจา	เพื่อให้ประชาชนสัญจรไปมาได้สะดวก	ก่อสร้างถนนคอนกรีตเสริมเหล็ก ขนาดกว้าง ๖ เมตร ยาว ๑,๐๐๐ เมตร หนา ๐.๑๕ เมตร	๓,๑๕๓,๘๐๐	๓,๑๕๓,๘๐๐	๓,๑๕๓,๘๐๐	๓,๑๕๓,๘๐๐	๓,๑๕๓,๘๐๐	ถนนคอนกรีตเสริมเหล็ก จำนวน ๑ เส้น	มีถนนให้ประชาชนสัญจรไปมาอย่างสะดวก	อบจ./กรมส่งเสริม

รายละเอียดโครงการพัฒนา

แผนพัฒนาท้องถิ่น (พ.ศ. ๒๕๖๖ - ๒๕๗๐)

สำหรับ โครงการที่เกี่วข้องกับขององค์กรปกครอง ส่วนท้องถิ่น

องค์การบริหารส่วนตำบลดอนแสลบ

แบบ ผ.๐๒/๒

๒.๑ กลยุทธ์ พัฒนาการคมนาคมและการขนส่งให้ได้มาตรฐาน

๒.๑ แผนงานอุตสาหกรรมและการโยธา

ที่	โครงการ	วัตถุประสงค์	เป้าหมาย (ผลผลิตของโครงการ)	งบประมาณและที่ผ่านมา					ตัวชี้วัด (KPI)	ผลที่คาดว่าจะ ได้รับ	หน่วยงาน รับผิดชอบ หลัก
				๒๕๖๖ (บาท)	๒๕๖๗ (บาท)	๒๕๖๘ (บาท)	๒๕๖๙ (บาท)	๒๕๗๐ (บาท)			
๒๔	โครงการก่อสร้างถนนลาด ยางแอสฟัลต์คอนกรีต สาย บ้านสันติสุข - สายบ้านเขา กรวด รหัสทางหลวง กจ.ถ ๖๑-๐๑๓ หมู่ที่ ๒๒ บ้านสันติสุข ต.ดอนแสลบ อ.ห้วยกระเจา จ.กาญจนบุรี	เพื่อให้ประชาชน สัญจรไปมาได้ สะดวก	ก่อสร้างถนนลาดยางแอสฟัลต์คอนกรีต (ช่วงแรก) ขนาดกว้าง ๖.๐๐ เมตร ยาว ๖๗๘.๐๐ เมตร หนา ๐.๐๕ เมตร (ช่วงที่ ๒) ขนาดกว้าง ๖.๐๐ เมตร ยาว ๘๔๕.๐๐ เมตร หนา ๐.๐๕ เมตร หรือ รวมพื้นที่ไม่น้อยกว่า ๙,๑๓๘ ตาราง เมตร พร้อมตีเส้นจราจร	๖,๗๘๐,๐๐๐	-	-	-	-	ถนนลาดยาง แอสฟัลต์คอนกรีต จำนวน ๑ เส้น	มีถนนให้ ประชาชน สัญจรไปมา อย่างสะดวก	อบจ./ กรมส่งเสริม
๒๕	โครงการก่อสร้างถนนลาด ยางแอสฟัลต์คอนกรีต สาย บ้านกรับ - สายบ้านหนอง ปล้อง รหัสทางหลวง กจ.ถ ๖๑-๐๑๔ หมู่ที่ ๙ บ้านกรับ ต.ดอนแสลบ อ.ห้วยกระเจา จ.กาญจนบุรี	เพื่อให้ประชาชน สัญจรไปมาได้ สะดวก	ก่อสร้างถนนลาดยางแอสฟัลต์คอนกรีต ขนาดกว้าง ๖.๐๐ เมตร ยาว ๑,๓๑๐.๐๐ เมตร หนา ๐.๐๕ เมตร หรือรวมพื้นที่ไม่น้อยกว่า ๗,๘๖๐ ตาราง เมตร พร้อมตีเส้นจราจร	๙,๒๓๖,๐๐๐	-	-	-	-	ถนนลาดยาง แอสฟัลต์คอนกรีต จำนวน ๑ เส้น	มีถนนให้ ประชาชน สัญจรไปมา อย่างสะดวก	อบจ./ กรมส่งเสริม

รายละเอียดโครงการพัฒนา  
แผนพัฒนาท้องถิ่น (พ.ศ. ๒๕๖๖ - ๒๕๗๐)

สำหรับ โครงการที่เกี่วข้องกับขององค์กรปกครองส่วนท้องถิ่น องค์การบริหารส่วนตำบลดอนแสลบ

๒.๑ กลยุทธ์ พัฒนาการคมนาคมและการขนส่งให้ได้มาตรฐาน

๒.๑ แผนงานอุตสาหกรรมและการโยธา

ที่	โครงการ	วัตถุประสงค์	เป้าหมาย (ผลผลิตของโครงการ)	งบประมาณและที่ผ่านมา					ตัวชี้วัด (KPI)	ผลที่คาดว่าจะได้รับ	หน่วยงาน รับผิดชอบหลัก
				๒๕๖๖ (บาท)	๒๕๖๗ (บาท)	๒๕๖๘ (บาท)	๒๕๖๙ (บาท)	๒๕๗๐ (บาท)			
๒๖	โครงการก่อสร้างถนนลาดยางแอสฟัลต์คอนกรีต สายบ้านดอนแสลบ - สายบ้านโป่งสวรรค์ รหัสทางหลวง กจ.ถ ๖๑-๐๐๖ หมู่ที่ ๑ บ้านดอนแสลบ ต.ดอนแสลบ อ.ห้วยกระเจา จ.กาญจนบุรี	เพื่อให้ประชาชนสัญจรไปมาได้สะดวก	ก่อสร้างถนนลาดยางแอสฟัลต์คอนกรีต ขนาดกว้าง ๖.๐๐ เมตรยาว ๑,๓๒๕.๐๐ เมตร หนา ๐.๐๕ เมตร หรือรวมพื้นที่ไม่น้อยกว่า ๗,๙๕๐ ตารางเมตร พร้อมตีเส้นจราจร	๖,๗๕๕,๐๐๐	-	-	-	-	ถนนลาดยางแอสฟัลต์คอนกรีต จำนวน ๑ เส้น	มีถนนให้ประชาชนสัญจรไปมาอย่างสะดวก	อบจ./กรมส่งเสริม
๒๗	โครงการก่อสร้างถนนลาดยางแอสฟัลต์คอนกรีต สายบ้านเขาใหญ่ - สายบ้านไผ่งาม รหัสทางหลวง กจ.ถ ๖๑-๐๐๙ หมู่ที่ ๑๔ บ้านเขาใหญ่ ต.ดอนแสลบ อ.ห้วยกระเจา จ.กาญจนบุรี	เพื่อให้ประชาชนสัญจรไปมาได้สะดวก	ก่อสร้างถนนลาดยางแอสฟัลต์คอนกรีต ขนาดกว้าง ๖.๐๐ เมตร ยาว ๑,๓๙๕.๐๐ เมตร หนา ๐.๐๕ เมตร หรือรวมพื้นที่ไม่น้อยกว่า ๘,๓๗๐ ตารางเมตร พร้อมตีเส้นจราจร	๙,๖๑๘,๐๐๐	-	-	-	-	ถนนลาดยางแอสฟัลต์คอนกรีต จำนวน ๑ เส้น	มีถนนให้ประชาชนสัญจรไปมาอย่างสะดวก	อบจ./กรมส่งเสริม

## แผนพัฒนาท้องถิ่น (พ.ศ. ๒๕๖๖ - ๒๕๗๐)

## องค์การบริหารส่วนตำบลดอนแสลบ

ที่	แผนงาน	หมวด	ประเภท	เป้าหมาย (ผลผลิตของครุภัณฑ์)	งบประมาณ					หน่วย รับผิดชอบ
					๒๕๖๖ (บาท)	๒๕๖๗ (บาท)	๒๕๖๘ (บาท)	๒๕๖๙ (บาท)	๒๕๗๐ (บาท)	
๑	เคหะและชุมชน	ค่าครุภัณฑ์	ครุภัณฑ์ยานพาหนะ และขนส่ง	จัดซื้อรถบรรทุกขยะขนาด ๖ ตัน ๖ ล้อปริมาตร กระบอกสูบไม่ต่ำกว่า ๖,๐๐๐ ซีซี หรือกำลัง เครื่องยนต์สูงสุดไม่ต่ำกว่า ๑๗๐ กิโลวัตต์ แบบ อัดท้าย คุณสมบัติดังนี้ ๑) ตู้บรรทุกมูลฝอย มีขนาดความจุของตู้ไม่น้อย กว่า ๑๐ ลูกบาศก์เมตร และสามารถรับน้ำหนัก มูลฝอยได้ไม่น้อยกว่า ๕,๐๐๐ กิโลกรัม ๒) ตัวถังทำด้วยเหล็กหนาไม่น้อยกว่า ๓ มิลลิกรัม พื้นหนาไม่น้อยกว่า ๔.๕๐ มิลลิเมตร ๓) รถรับน้ำหนักบรรทุก ไม่ต่ำกว่า ๖,๐๐๐ กิโลกรัม และน้ำหนักของรถรวมน้ำหนักบรรทุก ไม่ต่ำกว่า ๑๒,๐๐๐ กิโลกรัม ๔) ชุดอัดท้ายทำงานด้วยระบบไฮดรอลิก สามารถผลิตแรงดันสูงไม่น้อยกว่า ๒,๕๐๐ ปอนด์ต่อตารางนิ้ว ๕) มีโคมไฟสัญญาณวับวาบสีเหลือง	-	-	-	-	๒,๔๐๐,๐๐๐	กองช่าง
๒	การเกษตร	ค่าครุภัณฑ์	ครุภัณฑ์การเกษตร	จัดซื้อเครื่องพ่นหมอกควัน จำนวน ๒ เครื่องๆ ละ ๕๙,๐๐๐ บาท โดยมีลักษณะดังนี้ - ปริมาณการฉีดพ่นไม่น้อยกว่า ๔๐ ลิตรต่อ ชั่วโมง - ถังบรรจุน้ำยาไม่น้อยกว่า ๖ ลิตร - กำลังเครื่องยนต์ไม่น้อยกว่า ๒๕ แรงม้า ตามราคามาตรฐานครุภัณฑ์	-	-	-	-	๑๑๘,๐๐๐	สำนักปลัด

## แผนพัฒนาท้องถิ่น (พ.ศ. ๒๕๖๖ - ๒๕๗๐)

## องค์การบริหารส่วนตำบลดอนแสลบ

ที่	แผนงาน	หมวด	ประเภท	เป้าหมาย (ผลผลิตของครุภัณฑ์)	งบประมาณ					หน่วยงานที่รับผิดชอบหลัก
					๒๕๖๖ (บาท)	๒๕๖๗ (บาท)	๒๕๖๘ (บาท)	๒๕๖๙ (บาท)	๒๕๗๐ (บาท)	
๓	การรักษาความสงบภายใน	ค่าครุภัณฑ์	ครุภัณฑ์คอมพิวเตอร์หรืออิเล็กทรอนิกส์	ติดตั้งกล้อง CCTV ภายในหมู่บ้าน หมู่ที่ ๕ จำนวน ๑๖ ตัว พร้อมอุปกรณ์	๔๙๕,๐๐๐	-	-	-	-	กองช่าง
๔	การรักษาความสงบภายใน	ค่าครุภัณฑ์	ครุภัณฑ์คอมพิวเตอร์หรืออิเล็กทรอนิกส์	ติดตั้งกล้อง CCTV หมู่ที่ ๑๘ บ้านทุ่งเจริญ จำนวน ๑๖ ตัว พร้อมอุปกรณ์	๔๙๕,๐๐๐	-	-	-	-	กองช่าง
๕	การรักษาความสงบภายใน	ค่าครุภัณฑ์	ครุภัณฑ์คอมพิวเตอร์หรืออิเล็กทรอนิกส์	ติดตั้งกล้อง CCTV หมู่ที่ ๒๓ บ้านดอนพัฒนา จำนวน ๑๖ ตัว พร้อมอุปกรณ์	๔๙๕,๐๐๐	-	-	-	-	กองช่าง
๖	เคหะและชุมชน	ค่าครุภัณฑ์	ครุภัณฑ์คอมพิวเตอร์	จัดซื้ออุปกรณ์บันทึกภาพผ่านเครือข่าย (Network Video Recorder) แบบ ๓๒ ช่อง จำนวน ๑ เครื่อง โดยมีคุณลักษณะพื้นฐาน ดังนี้ - เป็นอุปกรณ์ที่ผลิตมาเพื่อบันทึกภาพจากกล้องวงจรปิดโดยเฉพาะ - สามารถบันทึกและบีบอัดภาพได้ตามมาตรฐาน MPEG๔ หรือ H.๒๖๔ หรือดีกว่า - ได้รับความมาตรฐาน Onvif (Open Network Video Interface Forum) - มีช่องเชื่อมต่อระบบเครือข่าย (Network Interface) แบบ ๑๐/๑๐๐/๑๐๐๐ Base -T หรือดีกว่า จำนวนไม่น้อยกว่า ๑ ช่อง - สามารถบันทึกภาพและส่งภาพเพื่อแสดงผลที่ความละเอียดของภาพสูงสุดไม่น้อยกว่า ๑,๙๒๐x๑,๐๘๐ pixel หรือไม่น้อยกว่า ๒,๐๗๓,๖๐๐ pixel	๑๒๕,๐๐๐	๑๒๕,๐๐๐	-	-	-	กองช่าง



## แผนพัฒนาท้องถิ่น (พ.ศ. ๒๕๖๖ - ๒๕๗๐)

## องค์การบริหารส่วนตำบลดอนแสลบ

ที่	แผนงาน	หมวด	ประเภท	เป้าหมาย (ผลผลิตของครุภัณฑ์)	งบประมาณ					หน่วยงานที่รับผิดชอบหลัก
					๒๕๖๖ (บาท)	๒๕๖๗ (บาท)	๒๕๖๘ (บาท)	๒๕๖๙ (บาท)	๒๕๗๐ (บาท)	
				<ul style="list-style-type: none"> <li>- สามารถใช้งานกับมาตรฐาน “HTTP หรือ HTTPS”, SMTP, “NTP หรือ SNTP, SNMP, RTSP ได้เป็นอย่างดีน้อย</li> <li>- มีหน่วยจัดเก็บข้อมูลสำหรับกล้องวงจรปิดโดยเฉพาะ (Surveillance Hard Disk) ชนิด SATA ขนาดความจุรวม ไม่น้อยกว่า ๓๒ TB</li> <li>- มีช่องเชื่อมต่อ (Interface) แบบ USB จำนวนไม่น้อยกว่า ๒ ช่อง</li> <li>- สามารถใช้งานตามมาตรฐาน IPv๔ และ IPv๖ ได้</li> <li>- ต้องมี Software Development Kit (SDK) หรือ Application Programming Interface (API) ในรูปแบบแผ่น CD หรือ DVD ที่มีลิขสิทธิ์ถูกต้อง หรือสามารถ Download จากเว็บไซต์ผู้ผลิต</li> <li>- สามารถแสดงภาพที่บันทึกจากกล้องโทรทัศน์วงจรปิดผ่านระบบเครือข่ายได้</li> <li>- ผู้ผลิตต้องได้รับมาตรฐานด้านการบริหารจัดการหรือบริหารงานที่มีคุณภาพ</li> </ul> <p>รายละเอียดตามมาตรฐานครุภัณฑ์คอมพิวเตอร์ของกระทรวงดิจิทัลเพื่อเศรษฐกิจและสังคม กำหนด</p>						

แผนพัฒนาท้องถิ่น (พ.ศ. ๒๕๖๖ - ๒๕๗๐

องค์การบริหารส่วนตำบลดอนแสลบ

ที่	แผน	หมวด	ประเภท	เป้าหมาย (ผลผลิตของครุภัณฑ์)	งบประมาณและที่ผ่านมา					หน่วยงาน รับผิดชอบหลัก
					๒๕๖๖ (บาท)	๒๕๖๗ (บาท)	๒๕๖๘ (บาท)	๒๕๖๙ (บาท)	๒๕๗๐ (บาท)	
๗	การรักษาความ สงบภายใน	ค่าครุภัณฑ์	ครุภัณฑ์คอมพิวเตอร์หรือ อิเล็กทรอนิกส์	ติดตั้ง CCTV ภายในหมู่บ้าน หมู่ที่ ๒ จำนวน ๑๐ ตัว พร้อมอุปกรณ์	๕๐๐,๐๐๐	-	-	-	-	กองช่าง
๘	การรักษาความ สงบภายใน	ค่าครุภัณฑ์	ครุภัณฑ์คอมพิวเตอร์หรือ อิเล็กทรอนิกส์	ติดตั้ง CCTV ภายในหมู่บ้าน หมู่ที่ ๑๔ จำนวน ๑๕ ตัว พร้อมอุปกรณ์	๕๐๐,๐๐๐	-	-	-	-	กองช่าง

## ส่วนที่ ๔

### การติดตามและประเมินผล

#### ๔.๑ การติดตามและประเมินผลยุทธศาสตร์

ตามพระราชบัญญัติกำหนดแผนและขั้นตอนการกระจายอำนาจให้แก่องค์กรปกครองส่วนท้องถิ่น พ.ศ. ๒๕๔๒ ได้กำหนดให้องค์กรปกครองส่วนท้องถิ่น มีอำนาจและหน้าที่ในการจัดทำแผนพัฒนาท้องถิ่นของตนเอง โดยในการจัดทำแผนพัฒนาขององค์กรปกครองส่วนท้องถิ่นนั้น จะต้องดำเนินการตามระเบียบกระทรวงมหาดไทย ว่าด้วยการจัดทำแผนพัฒนาขององค์กรปกครองส่วนท้องถิ่น พ.ศ. ๒๕๔๘ และที่แก้ไขเพิ่มเติมถึง (ฉบับที่ ๓) พ.ศ. ๒๕๖๑ ทั้งนี้ แผนพัฒนาท้องถิ่นจะต้องสอดคล้องกับแผนพัฒนาจังหวัด ยุทธศาสตร์การพัฒนาขององค์กรปกครองส่วนท้องถิ่นในเขตจังหวัด แผนพัฒนาอำเภอ แผนพัฒนาตำบล แผนพัฒนาหมู่บ้านหรือแผนชุมชน อันมีลักษณะเป็นการกำหนดรายละเอียดแผนงาน ดังนั้น จึงต้องมีการกำหนดยุทธศาสตร์การพัฒนาขององค์กรปกครองส่วนท้องถิ่นในเขตจังหวัดขึ้น ตามกระบวนการพิจารณาจากประชาคมท้องถิ่นระดับจังหวัด ร่วมกับคณะกรรมการพัฒนาองค์การบริหารส่วนจังหวัด คณะกรรมการประสานแผนพัฒนาท้องถิ่นระดับจังหวัด ผู้แทนองค์กรปกครองส่วนท้องถิ่นในเขตจังหวัด ร่วมกันจัดทำ ทบทวน หรือเปลี่ยนแปลงยุทธศาสตร์การพัฒนาขององค์กรปกครองส่วนท้องถิ่นในเขตจังหวัด เพื่อให้การจัดทำแผนพัฒนาขององค์กรปกครองส่วนท้องถิ่นเกิดประสิทธิภาพ ประสิทธิผล โดยนำยุทธศาสตร์การพัฒนาขององค์กรปกครองส่วนท้องถิ่นในเขตจังหวัดไปใช้เป็นแนวทางในการจัดทำแผนพัฒนาท้องถิ่นของตนเองได้ต่อไป และเพื่อให้สามารถบูรณาการกับแผนพัฒนาจังหวัด แผนปฏิบัติราชการประจำปีของจังหวัดและตอบสนองความต้องการของประชาชนอันจะนำไปสู่การจัดทำงบประมาณ ที่มีประสิทธิภาพในท้องถิ่นได้อย่างแท้จริง เป็นเครื่องมือในการพัฒนาท้องถิ่นให้เข้มแข็ง เกิดประโยชน์สูงสุดต่อประชาชนในท้องถิ่น

ดังนั้น องค์กรปกครองส่วนท้องถิ่น จึงต้องกำหนดยุทธศาสตร์การพัฒนาขององค์กรปกครองส่วนท้องถิ่นให้สอดคล้องยุทธศาสตร์การพัฒนาขององค์กรปกครองส่วนท้องถิ่นในเขตจังหวัด เพื่อนำไปสู่การ บูรณาการร่วมกัน ให้เกิดความสอดคล้องกับแผนพัฒนาจังหวัด สามารถเชื่อมโยงไปสู่แผนพัฒนากลุ่มจังหวัด แผนพัฒนาภาค แผนพัฒนาเศรษฐกิจและสังคมแห่งชาติ ฉบับที่ ๑๒ แผนยุทธศาสตร์ชาติ ๒๐ ปี ไทยแลนด์ ๔.๐ และในการจัดทำแผนพัฒนาท้องถิ่น (พ.ศ. ๒๕๖๖ – ๒๕๗๐) จะต้องมีการติดตามและติดตามและประเมินผลยุทธศาสตร์เพื่อความสอดคล้องแผนพัฒนาท้องถิ่นขององค์กรปกครองส่วนท้องถิ่น ตามระเบียบกระทรวงมหาดไทย ว่าด้วยการจัดทำแผนขององค์กรปกครองส่วนท้องถิ่น พ.ศ. ๒๕๔๘ และที่แก้ไขเพิ่มเติมถึง (ฉบับที่ ๓) พ.ศ. ๒๕๖๑ โดยคณะกรรมการติดตามและประเมินผลแผนพัฒนาท้องถิ่น จะต้องดำเนินการให้คะแนนตามเกณฑ์ที่กำหนดไว้ ซึ่งเป็นส่วนหนึ่งของการติดตามและประเมินผลแผนพัฒนา โดยดำเนินการให้แล้วเสร็จภายในหกสิบวัน นับแต่วันที่ประกาศใช้งบประมาณรายจ่าย รายละเอียดแนวทางการพิจารณาตามหนังสือกระทรวงมหาดไทย ด่วนที่สุด ที่ มท ๐๘๑๐.๓/ว ๒๙๓๑ ลงวันที่ ๑๕ พฤษภาคม ๒๕๖๒ เรื่อง ชักซ้อมแนวทางการทบทวนแผนพัฒนาท้องถิ่น (พ.ศ. ๒๕๖๑ – ๒๕๖๕) ขององค์กรปกครองส่วนท้องถิ่น

แนวทางการพิจารณาการติดตามและประเมินผลยุทธศาสตร์  
เพื่อความสอดคล้องแผนพัฒนาท้องถิ่นขององค์กรปกครองส่วนท้องถิ่น

ประเด็นการพิจารณา	คะแนน
๑. ข้อมูลสภาพทั่วไปและข้อมูลพื้นฐานขององค์กรปกครองส่วนท้องถิ่น	๒๐
๒. การวิเคราะห์สถานการณ์และศักยภาพ	๒๐
๓. ยุทธศาสตร์ประกอบด้วย	๖๐
๓.๑ ยุทธศาสตร์ขององค์กรปกครองส่วนท้องถิ่น	(๑๐)
๓.๒ ยุทธศาสตร์ขององค์กรปกครองส่วนท้องถิ่นในเขตจังหวัด	(๑๐)
๓.๓ ยุทธศาสตร์จังหวัด	(๑๐)
๓.๔ วิสัยทัศน์	(๕)
๓.๕ กลยุทธ์	(๕)
๓.๖ เป้าประสงค์ของแต่ละประเด็นกลยุทธ์	(๕)
๓.๗ จุดยืนทางยุทธศาสตร์	(๕)
๓.๘ แผนงาน	(๕)
๓.๙ ความเชื่อมโยงของยุทธศาสตร์ในภาพรวม	(๕)
<b>รวมคะแนน</b>	<b>๑๐๐</b>

แนวทางเบื้องต้นในการให้คะแนนแนวทางการพิจารณาการติดตามและประเมินผลยุทธศาสตร์  
เพื่อความสะดวกคล่องแผนพัฒนาท้องถิ่นขององค์กรปกครองส่วนท้องถิ่น

ประเด็นการพิจารณา	รายละเอียดหลักเกณฑ์	คะแนน เต็ม	คะแนน ที่ได้
<b>๑. ข้อมูลสภาพทั่วไป และข้อมูลพื้นฐานของ องค์กรปกครองส่วน ท้องถิ่น</b>	ควรประกอบด้วยข้อมูลดังนี้ (๑) ข้อมูลเกี่ยวกับด้านกายภาพ เช่น ที่ตั้งของหมู่บ้าน/ชุมชน/ตำบล ลักษณะภูมิประเทศ ลักษณะภูมิอากาศ ลักษณะของที่ดิน ลักษณะ ของแหล่งน้ำ ลักษณะของป่าไม้ ฯลฯ ด้านการเมือง/การปกครอง เช่น เขตการปกครองการเลือกตั้ง ฯลฯ	๒๐  (๓)	
	(๒) ข้อมูลเกี่ยวกับด้านการเมือง/การปกครอง เช่น เขตการปกครอง การเลือกตั้ง ฯลฯ ประชากร เช่น ข้อมูลเกี่ยวกับจำนวนประชากร และช่วงอายุและจำนวนประชากร ฯลฯ	(๒)	
	(๓) ข้อมูลเกี่ยวกับสภาพทางสังคม เช่น การศึกษา สาธารณสุข อาชญากรรม ยาเสพติด การสังคมสงเคราะห์	(๒)	
	(๔) ข้อมูลเกี่ยวกับระบบบริหารพื้นฐาน เช่น การคมนาคมขนส่ง การไฟฟ้า การประปา โทรศัพท์ ฯลฯ	(๒)	
	(๕) ข้อมูลเกี่ยวกับระบบเศรษฐกิจ เช่น การเกษตร การประมง การประมงสัตว์ การบริการ การท่องเที่ยว อุตสาหกรรม การพาณิชย์/ กลุ่มอาชีพแรงงาน ฯลฯ	(๒)	
	(๖) ข้อมูลเกี่ยวกับศาสนา ประเพณี วัฒนธรรม เช่น การนับถือ ศาสนาประเพณี และงานประจำปี ภูมิปัญญาท้องถิ่น ภาษาถิ่น สินค้าพื้นเมืองและของที่ระลึก ฯลฯ และอื่นๆ	(๒)	
	(๗) ข้อมูลเกี่ยวกับทรัพยากรธรรมชาติ เช่น น้ำ ป่าไม้ ภูเขา คุณภาพ ของทรัพยากรธรรมชาติ ฯลฯ	(๒)	
	(๘) การสำรวจและจัดเก็บข้อมูลเพื่อการจัดทำแผนพัฒนาท้องถิ่น หรือการใช้ข้อมูล จปฐ.	(๒)	
	(๙) การประชุมประชาคมท้องถิ่น รูปแบบ วิธีการ และการ ดำเนินการประชุมประชาคมท้องถิ่นโดยใช้กระบวนการร่วมคิด ร่วม ทำ ร่วมตัดสินใจ ร่วมตรวจสอบ ร่วมรับประโยชน์ ร่วมแก้ไขปัญหา ปรึกษาหารือ แลกเปลี่ยนเรียนรู้ เพื่อแก้ไขปัญหาสำหรับการพัฒนา	(๓)	

ประเด็น การพิจารณา	รายละเอียดหลักเกณฑ์	คะแนน เต็ม	คะแนน ที่ได้
๒. การวิเคราะห์ สภาพการณ์และ ศักยภาพ	<p>ควรประกอบด้วยข้อมูลดังนี้</p> <p>(๑) การวิเคราะห์ที่ควบคุมความเชื่อมโยง ความสอดคล้องยุทธศาสตร์จังหวัด ยุทธศาสตร์การพัฒนาขององค์กรปกครองส่วนท้องถิ่นในเขตจังหวัด ยุทธศาสตร์ขององค์กรปกครองส่วนท้องถิ่น นโยบายของผู้บริหารท้องถิ่น รวมถึงความเชื่อมโยงแผนยุทธศาสตร์ชาติ ๒๐ ปี แผนพัฒนาเศรษฐกิจและสังคมแห่งชาติ และ Thailand ๔.๐</p>	๒๐ (๕)	
	<p>(๒) การวิเคราะห์การใช้ผังเมืองรวมหรือผังเมืองเฉพาะและการบังคับใช้ผลของการบังคับใช้ สภาพการณ์ที่เกิดขึ้นต่อการพัฒนาท้องถิ่น</p>	(๓)	
	<p>(๓) การวิเคราะห์ทางสังคม เช่น ด้านแรงงาน การศึกษา สาธารณสุข ความยากจน อาชญากรรม ปัญหาเสพติด เทคโนโลยี จารีต ประเพณี วัฒนธรรม ภูมิปัญญาท้องถิ่น เป็นต้น</p>	(๓)	
	<p>(๔) การวิเคราะห์ทางเศรษฐกิจ ข้อมูลด้านรายได้ครัวเรือน การส่งเสริมอาชีพ กลุ่มอาชีพ กลุ่มทางสังคม การพัฒนาอาชีพและกลุ่มต่างๆ สภาพทางเศรษฐกิจและความเป็นอยู่ทั่วไป เป็นต้น</p>	(๓)	
	<p>(๕) การวิเคราะห์สิ่งแวดล้อม พื้นที่สีเขียว ธรรมชาติต่างๆ ทางภูมิศาสตร์ กระบวนการหรือสิ่งที่เกิดขึ้น การประดิษฐ์ที่มีผลต่อสิ่งแวดล้อมและการพัฒนา</p>	(๓)	
	<p>(๖) ผลการวิเคราะห์ศักยภาพเพื่อประเมินสถานภาพการพัฒนาในปัจจุบันและโอกาสการพัฒนาในอนาคตของท้องถิ่น ด้วยเทคนิค SWOT Analysis ที่อาจส่งผลต่อการดำเนินงานได้แก่ S-Strengit (จุดแข็ง) W-Weakness (จุดอ่อน) O Opportunity (โอกาส) และT-Therat (อุปสรรค)</p>	(๓)	
๓. ยุทธศาสตร์ ๓.๑ ยุทธศาสตร์ของ องค์กรปกครองส่วน ท้องถิ่น  ๓.๒ ยุทธศาสตร์ของ องค์กรปกครองส่วน ท้องถิ่นในเขตจังหวัด  ๓.๓ ยุทธศาสตร์ จังหวัด	<p>ควรประกอบด้วยข้อมูลดังนี้ สอดคล้องกับสภาพสังคม เศรษฐกิจ สิ่งแวดล้อมของท้องถิ่น ประเด็นปัญหาการพัฒนาและแนวทางการพัฒนาที่สอดคล้องกับยุทธศาสตร์ขององค์กรปกครองส่วนท้องถิ่น และเชื่อมโยงหลักประชารัฐแผนยุทธศาสตร์ชาติ ๒๐ ปี แผนพัฒนาเศรษฐกิจและสังคมแห่งชาติ และ Thailand ๔.๐</p>	๖๐ (๑๐)	
	<p>สอดคล้องและเชื่อมโยงกับสภาพสังคม เศรษฐกิจ สิ่งแวดล้อมของท้องถิ่น และยุทธศาสตร์จังหวัด และเชื่อมโยงหลักประชารัฐแผนยุทธศาสตร์ชาติ ๒๐ ปี แผนพัฒนาเศรษฐกิจและสังคมแห่งชาติและ Thailand ๔.๐</p>	(๑๐)	
	<p>สอดคล้องกับแผนพัฒนากลุ่มจังหวัด ยุทธศาสตร์พัฒนาภาค แผนพัฒนาเศรษฐกิจและสังคมแห่งชาติ แผนการบริหารราชการแผ่นดิน นโยบาย/ยุทธศาสตร์ คสช. และนโยบายรัฐบาล หลักประชารัฐ แผนยุทธศาสตร์ชาติ ๒๐ ปี และThailand ๔.๐</p>	(๑๐)	

ประเด็นการพิจารณา	รายละเอียดหลักเกณฑ์	คะแนน เต็ม	คะแนน ที่ได้
๓.๔ วิสัยทัศน์	วิสัยทัศน์ ซึ่งมีลักษณะแสดงสถานภาพที่องค์กรปกครองส่วนท้องถิ่นต้องการจะเป็นหรือบรรลุถึงอนาคตอย่างชัดเจน สอดคล้องกับโอกาสและศักยภาพที่เป็นลักษณะเฉพาะขององค์กรปกครองส่วนท้องถิ่นและสัมพันธ์กับโครงการพัฒนา	(๕)	
๓.๕ กลยุทธ์	แสดงให้เห็นช่องทาง วิธีการ ภารกิจหรือสิ่งที่จะต้องทำตามอำนาจหน้าที่ขององค์กรปกครองส่วนท้องถิ่นที่จะนำไปสู่การบรรลุวิสัยทัศน์ หรือแสดงให้เห็นถึงความชัดเจนในสิ่งที่จะดำเนินการให้บรรลุวิสัยทัศน์นั้น	(๕)	
๓.๖ เป้าประสงค์ของแต่ละประเด็นกลยุทธ์	เป้าประสงค์ของแต่ละประเด็นกลยุทธ์มีความสอดคล้องและสนับสนุนต่อกลยุทธ์ที่จะเกิดขึ้น มุ่งหมายสิ่งหนึ่งสิ่งใดที่ชัดเจน	(๕)	
๓.๗ จุดยืนทางยุทธศาสตร์	ความมุ่งมั่นอันแน่วแน่ในการวางแผนพัฒนาท้องถิ่น เพื่อให้บรรลุวิสัยทัศน์ขององค์กรปกครองส่วนท้องถิ่น ซึ่งเกิดจากศักยภาพของพื้นที่จริง ที่จะนำไปสู่ผลสำเร็จทางยุทธศาสตร์	(๕)	
(Positioning) ๓.๘ แผนงาน	แผนงานหรือจุดมุ่งหมายเพื่อการพัฒนาในอนาคต กำหนดจุดมุ่งหมายในเรื่องใดเรื่องหนึ่งหรือแผนงานที่เกิดจากเป้าประสงค์ ตัวชี้วัด ค่าเป้าหมาย กลยุทธ์ จุดยืนทางยุทธศาสตร์ขององค์กรปกครองส่วนท้องถิ่นที่มีความชัดเจน นำไปสู่การทำโครงการพัฒนาท้องถิ่นในแผนพัฒนาท้องถิ่น โดยระบุแผนงานและความเชื่อมโยงดังกล่าว	(๕)	
๓.๙ ความเชื่อมโยงของยุทธศาสตร์ในภาพรวม	ความเชื่อมโยงองค์รวมที่นำไปสู่การพัฒนาท้องถิ่นที่เกิดผลผลิต/โครงการจากแผนยุทธศาสตร์ชาติ ๒๐ ปี แผนพัฒนาเศรษฐกิจและสังคมแห่งชาติ ฉบับที่ ๑๒ Thailand ๔.๐ แผนพัฒนาภาค/แผนพัฒนากลุ่มจังหวัด /แผนพัฒนาจังหวัดยุทธศาสตร์การพัฒนาขององค์กรปกครองส่วนท้องถิ่นในเขตจังหวัด และยุทธศาสตร์ขององค์กรปกครองส่วนท้องถิ่น	(๕)	
<b>รวมคะแนน</b>		<b>๑๐๐</b>	

## ๔.๒ การติดตามและประเมินผลโครงการ

ในการจัดทำแผนพัฒนาท้องถิ่น (พ.ศ. ๒๕๖๑ - ๒๕๖๕) ขององค์กรปกครองส่วนท้องถิ่น จะต้องมีการติดตามและประเมินผลโครงการขององค์กรปกครองส่วนท้องถิ่นเพื่อความสอดคล้องแผนพัฒนาท้องถิ่น ตามระเบียบกระทรวงมหาดไทย ว่าด้วยการจัดทำแผนขององค์กรปกครองส่วนท้องถิ่น พ.ศ. ๒๕๔๘ และที่แก้ไขเพิ่มเติมถึง (ฉบับที่ ๓) พ.ศ. ๒๕๖๑ โดยคณะกรรมการติดตามและประเมินผลแผนพัฒนาท้องถิ่น จะต้องดำเนินการให้คะแนนตามเกณฑ์ที่กำหนดไว้ ซึ่งเป็นส่วนหนึ่งของการติดตามและประเมินผลแผนพัฒนา โดยดำเนินการให้แล้วเสร็จภายในหกสิบวัน นับแต่วันที่ประกาศใช้งบประมาณรายจ่าย รายละเอียดแนวทางการพิจารณาตามหนังสือกระทรวงมหาดไทย ด่วนที่สุด ที่ มท ๐๘๑๐.๓/ว ๒๙๓๑ ลงวันที่ ๑๕ พฤษภาคม ๒๕๖๒ เรื่อง ชักซ้อมแนวทางการทบทวนแผนพัฒนาท้องถิ่น (พ.ศ. ๒๕๖๑ - ๒๕๖๕) ขององค์กรปกครองส่วนท้องถิ่น ดังนี้

### แนวทางการพิจารณาการติดตามและประเมินผลโครงการ เพื่อความสอดคล้องแผนพัฒนาท้องถิ่น (พ.ศ. ๒๕๖๑ - ๒๕๖๕) ขององค์กรปกครองส่วน ท้องถิ่น

ประเด็นการพิจารณา	คะแนน
๑. การสรุปสถานการณ์การพิจารณา	๑๐
๒. การประเมินผลการนำแผนพัฒนาท้องถิ่นสู่ปฏิบัติในเชิงปริมาณ	๑๐
๓. การประเมินผลการนำแผนพัฒนาท้องถิ่นสู่ปฏิบัติในเชิงคุณภาพ	๑๐
๔. แผนงานและยุทธศาสตร์การพิจารณา	๑๐
๕. โครงการพัฒนา ประกอบด้วย	๖๐
๕.๑ ความชัดเจนของชื่อโครงการ	(๕)
๕.๒ กำหนดวัตถุประสงค์สอดคล้องกับโครงการ	(๕)
๕.๓ เป้าหมาย (ผลผลิตของโครงการ) มีความชัดเจนนำไปสู่การตั้งงบประมาณได้ถูกต้อง	(๕)
๕.๔ โครงการมีความสอดคล้องกับแผนยุทธศาสตร์ชาติ ๒๐ ปี	(๕)
๕.๕ เป้าหมาย (ผลผลิตของโครงการ) มีความสอดคล้องกับแผนพัฒนาเศรษฐกิจและสังคมแห่งชาติ	(๕)
๕.๖ โครงการมีความสอดคล้องกับ Thailand ๔.๐	(๕)
๕.๗ โครงการสอดคล้องกับยุทธศาสตร์จังหวัด	(๕)
๕.๘ โครงการแก้ไขปัญหาความยากจนหรือการเสริมสร้างให้ประเทศชาติมั่นคง มั่งคั่ง ยั่งยืน ภายใต้หลักประชารัฐ	(๕)
๕.๙ งบประมาณ มีความสอดคล้องกับเป้าหมาย (ผลผลิตของโครงการ)	(๕)
๕.๑๐ มีการประมาณการราคาถูกต้องตามหลักวิธีการงบประมาณ	(๕)
๕.๑๑ มีการกำหนดตัวชี้วัด (KPI) และสอดคล้องกับวัตถุประสงค์และผลคาดว่าจะได้รับ	(๕)
๕.๑๒ ผลที่คาดว่าจะได้รับ สอดคล้องกับวัตถุประสงค์	(๕)
<b>รวมคะแนน</b>	<b>๑๐๐</b>



**แนวทางเบื้องต้นในการให้คะแนนแนวทางการพิจารณาการติดตามและประเมินผลโครงการ  
เพื่อความสอดคล้องแผนพัฒนาท้องถิ่น (พ.ศ. ๒๕๖๑ - ๒๕๖๕) ขององค์กรปกครองส่วนท้องถิ่น**

ประเด็น การพิจารณา	รายละเอียดหลักเกณฑ์	คะแนน เต็ม	คะแนน ที่ได้
๑. การสรุป สถานการณ์การ พัฒนา	เป็นการวิเคราะห์กรอบการจัดทำยุทธศาสตร์ขององค์กรปกครองส่วนท้องถิ่น (ใช้ การวิเคราะห์ SWOT Analysis/Demand (Demand Analysis)/Global Demand และ Trend ปัจจัยและสถานการณ์การเปลี่ยนแปลงที่มีผลต่อการพัฒนา อย่างน้อยต้องประกอบด้วยการวิเคราะห์ศักยภาพด้านเศรษฐกิจ, ด้านสังคม, ด้าน ทรัพยากรธรรมชาติและสิ่งแวดล้อม)	๑๐	
๒.การประเมินผล การนำแผนพัฒนา ท้องถิ่นสี่ปีไป ปฏิบัติในเชิง ปริมาณ	๑) การควบคุมที่มีตัวเลขต่างๆ เพื่อนำมาใช้วัดผลในเชิงปริมาณ เช่น การวัดจำนวน โครงการ กิจกรรม งานต่างๆ ก็คือผลผลิตนั่นเองว่าเป็นไปตามที่ตั้งเป้าหมายเอาไว้ หรือไม่จำนวนที่ดำเนินการจริงตามที่ได้กำหนดไว้เท่าไร จำนวนที่ไม่สามารถ ดำเนินการได้มีจำนวนเท่าไร สามารถอธิบายได้ตามหลักประสิทธิภาพ (Efficiency) ของการพัฒนาท้องถิ่นตามอำนาจหน้าที่ที่ได้กำหนดไว้ ๒) วิเคราะห์ผลกระทบ/สิ่งที่กระทบ (Impact) โครงการที่ดำเนินการในเชิงปริมาณ (Qualitative)	๑๐	
๓.การประเมินผล การนำแผนพัฒนา ท้องถิ่นสี่ปีไป ปฏิบัติในเชิง คุณภาพ	๑) การประเมินประสิทธิผลของแผนพัฒนาในเชิงคุณภาพคือการนำเอาเทคนิคฯ มาใช้เพื่อวัดค่าภารกิจ โครงการ กิจกรรม งานต่างๆ ที่ดำเนินการในพื้นที่นั้นๆ ตรง ต่อความต้องการของประชาชนหรือไม่และเป็นไปตามอำนาจหน้าที่หรือไม่ ประชาชนพึงพอใจหรือไม่ สิ่งของ วัสดุ ครุภัณฑ์ การดำเนินการต่างๆ มีสภาพหรือ ลักษณะถูกต้อง ครบถ้วน สามารถใช้การได้ตามวัตถุประสงค์หรือไม่ ซึ่งเป็นไป ตามหลักประสิทธิผล (Effectiveness) ผลการปฏิบัติราชการตามที่บรรลุ วัตถุประสงค์ และเป้าหมายของแผนปฏิบัติราชการตามที่ได้รับงบประมาณมา ดำเนินการ รวมถึงสามารถเทียบเคียงกับส่วนราชการหรือหน่วยงาน ๒) วิเคราะห์ผลกระทบ/สิ่งที่กระทบ (Impact) โครงการที่ดำเนินการในเชิงคุณภาพ (Qualitative)	๑๐	
๔. แผนงานและ ยุทธศาสตร์การ พัฒนา	๑) วิเคราะห์แผนงาน งาน ที่เกิดจากด้านต่างๆ มีความสอดคล้องกับยุทธศาสตร์ของ องค์กรปกครองส่วนท้องถิ่นในมิติต่างๆ จนนำไปสู่การจัดทำโครงการพัฒนาท้องถิ่น โดยใช้ SWOT Analysis/Demand (Demand Analysis)/Global Demand/ Trend หรือหลักการบูรณาการ (Integration) กับองค์กรปกครองส่วนท้องถิ่นที่มี พื้นที่ติดต่อกัน ๒) วิเคราะห์แผนงาน งาน ที่เกิดจากด้านต่างๆ ที่สอดคล้องกับการแก้ไขปัญหา ความยากจน หลักปรัชญา	๑๐	

ประเด็น การพิจารณา	รายละเอียดหลักเกณฑ์	คะแนน เต็ม	คะแนน ที่ได้
๕.๖ โครงการมีความ สอดคล้อง	โครงการมีลักษณะหรือสอดคล้องกับการปรับเปลี่ยนโครงสร้างเศรษฐกิจ ไปสู่ Value-Based Economy หรือเศรษฐกิจที่ขับเคลื่อนด้วยนวัตกรรม ทำน้อย ได้มาก เช่น (๑) เปลี่ยนจากการผลิตสินค้า โภคภัณฑ์ไปสู่สินค้าเชิง นวัตกรรม (๒) เปลี่ยนจากการขับเคลื่อนประเทศด้วยภาคอุตสาหกรรม ไปสู่การขับเคลื่อนด้วยเทคโนโลยี ความคิดสร้างสรรค์และนวัตกรรม (๓) เปลี่ยนจากการเน้นภาคการผลิตสินค้าไปสู่การเน้นภาคบริการมากขึ้น รวมถึงโครงการที่เพิ่มเติมด้วยวิทยาการ ความคิดสร้างสรรค์ นวัตกรรม วิทยาศาสตร์ เทคโนโลยี และการวิจัยและพัฒนาแล้วต่อยอดความ ได้เปรียบเชิงเปรียบเทียบ เช่น ด้านการเกษตรเทคโนโลยีชีวภาพ สาธารณสุข วัฒนธรรม ฯลฯ	(๕)	๕
๕.๗ โครงการ สอดคล้องกับ ยุทธศาสตร์จังหวัด	โครงการพัฒนาท้องถิ่นมีความสอดคล้องกับห้วงระยะเวลาของแผนพัฒนา จังหวัดที่ได้กำเนิดขึ้น เพื่อขับเคลื่อนการพัฒนาท้องถิ่นเสมือนหนึ่งการ ขับเคลื่อนการพัฒนาจังหวัด ซึ่งไม่สามารถแยกส่วนใดส่วนหนึ่งออกจากกัน ได้ นอกจากนี้โครงการพัฒนาท้องถิ่นต้องเป็นโครงการเชื่อมต่อหรือเดินทาง ไปด้วยกันกับยุทธศาสตร์จังหวัดที่ได้กำหนดขึ้นเป็นปัจจุบัน	(๕)	๕
๕.๘ โครงการแก้ไข ปัญหาความยากจน หรือการเสริมสร้างให้ ประเทศชาติมั่นคง มั่ง คั่ง ยั่งยืน ภายใต้หลัก	เป็นโครงการที่ดำเนินการภายใต้พื้นฐานความพอเพียงที่ประชาชน ดำเนินการเองหรือร่วมดำเนินการ เป็นโครงการต่อยอดและขยายได้ เป็น โครงการที่ประชาชนต้องการเพื่อให้เกิดความยั่งยืน ซึ่งมีลักษณะที่จะให้ ท้องถิ่นมีความมั่นคง มั่งคั่ง ยั่งยืน เป็นท้องถิ่นที่พัฒนาแล้วด้วยการพัฒนา ปรัชญาเศรษฐกิจพอเพียง	(๕)	๕
ประชาชนรัฐ ๕.๙ งบประมาณมี ความสอดคล้องกับ เป้าหมาย(ผลผลิตของ โครงการ)	งบประมาณโครงการพัฒนาจะต้องคำนึงถึงหลักสำคัญ ๕ ประการในการ จัดทำโครงการได้แก่ (๑) ความประหยัด (Economy) (๒) ความมี ประสิทธิภาพ (Efficiency) (๓) ความมีประสิทธิภาพ (Effectiveness) (๔) ความยุติธรรม (Equity) (๕) ความโปร่งใส (Transparency)	(๕)	๕
๕.๑๐ มีการประมาณ การราคาถูกต้องตาม หลักวิธีการ งบประมาณ	การประมาณราคาเพื่อการพัฒนาต้องให้สอดคล้องกับโครงการถูกต้องตาม หลักวิชาการทางช่าง หลักของราคากลาง ราคากลางท้องถิ่น มีความ โปร่งใสในการกำหนดราคาและตรวจสอบในเชิงประจักษ์	(๕)	๕

ประเด็น การพิจารณา	รายละเอียดหลักเกณฑ์	คะแนน เต็ม	คะแนน ที่ได้
๕.๑๑ มีการกำหนด ตัวชี้วัด (KPI) และ สอดคล้องกับ วัตถุประสงค์และผลที่ คาดว่าจะได้รับ	มีการกำหนดตัวชี้วัดผลงาน (Key Performancy Indicator : KPI) ที่ สามารถวัดได้ (measurable) ใช้บอกประสิทธิผล (effectiveness) ใช้บอกประสิทธิภาพ (efficiency) ได้ เช่น การกำหนดความพึงพอใจ การกำหนดร้อยละ การกำหนดอันเกิดจากผลของวัตถุประสงค์ที่เกิดที่สิ่งที่ได้รับ (การคาดการณ์ คาดว่าจะได้รับ)	(๕)	
๕.๑๒ ผลที่คาดว่าจะ ได้รับสอดคล้องกับ วัตถุประสงค์	ผลที่ได้รับเป็นสิ่งที่เกิดขึ้นได้จริงจากการดำเนินการตามโครงการพัฒนาซึ่ง สอดคล้องกับวัตถุประสงค์ที่ตั้งไว้ การได้ผลหรือผลที่เกิดขึ้นจะต้องเท่ากับ วัตถุประสงค์หรือมากกว่าวัตถุประสงค์ ซึ่งการเขียนวัตถุประสงค์ควร คำนึงถึง (๑) มีความเป็นไปได้และมีความเฉพาะเจาะจง ในการดำเนินงาน ตามโครงการ (๒) วัดและประเมินผลระดับของความสำเร็จได้ (๓) ระบุสิ่งที่ ต้องการดำเนินงานอย่างชัดเจนและเฉพาะเจาะจงมากที่สุดและสามารถ ปฏิบัติได้ (๔) เป็นเหตุเป็นผล สอดคล้องกับความเป็นจริง (๕) ส่งผลต่อการ บ่งบอกเวลาได้	(๕)	
<b>รวมคะแนน</b>		<b>๑๐๐</b>	

### ๔.๓ สรุปผลการพัฒนาท้องถิ่น

ในการจัดทำแผนพัฒนาท้องถิ่น (พ.ศ. ๒๕๖๑ – ๒๕๖๕) ขององค์กรปกครองส่วนท้องถิ่น ก็เพื่อใช้เป็นเครื่องมือในการพัฒนา เป็นแนวทางในการบริหารพัฒนาท้องถิ่นให้บรรลุตามวัตถุประสงค์และเป้าหมาย เกิดประสิทธิภาพประสิทธิผลสูงสุดในการแก้ไขปัญหาให้กับประชาชน ก่อให้เกิดประโยชน์และสามารถตอบสนองความต้องการพัฒนาของประชาชน โดยพิจารณาบรรจุโครงการในงบประมาณรายจ่ายประจำปี งบประมาณรายจ่ายเพิ่มเติม และงบประมาณจากเงินสะสม โดยจะต้องมีการติดตามและประเมินผลแผนพัฒนาตามระเบียบกระทรวงมหาดไทย ว่าด้วยการจัดทำแผนพัฒนาขององค์กรปกครองส่วนท้องถิ่น พ.ศ. ๒๕๔๘ และที่แก้ไขเพิ่มเติมถึง (ฉบับที่ ๓) พ.ศ. ๒๕๖๑ เป็นการสรุปผลในภาพรวมของท้องถิ่น เป็นการติดตามผลการนำยุทธศาสตร์ขององค์กรปกครองส่วนท้องถิ่น ว่าเกิดผลทั้งในเชิงปริมาณ และเชิงคุณภาพ อย่างไร ซึ่งสามารถวัดผลได้ทั้งเชิงสถิติต่างๆ ตาราง กราฟ และการพรรณนา ดังนี้

#### (๑) การวัดผลในเชิงปริมาณและเชิงคุณภาพ

##### (๑) การวัดผลในเชิงปริมาณ (Quantity)

- โดยเครื่องมือที่ใช้ในการติดตามและประเมินผลในเชิงปริมาณ มีดังนี้

แบบที่ ๑ การกำกับกับการจัดทำแผนยุทธศาสตร์ขององค์กรปกครองส่วนท้องถิ่น

แบบที่ ๒ แบบติดตามผลการดำเนินงานขององค์กรปกครองส่วนท้องถิ่น

แบบที่ ๓/๑ แบบประเมินผลการดำเนินงานตามแผนยุทธศาสตร์

แบบประเมินคุณภาพของแผนพัฒนา

การติดตามและประเมินผลด้วยระบบ e-plan ([www.dla.go.th](http://www.dla.go.th))

##### (๒) การวัดผลในเชิงคุณภาพ (Quality)

การจัดผลเชิงคุณภาพ ใช้การสำรวจความพึงพอใจในการวัดผลเชิงคุณภาพโดยภาพรวม โดยได้มีการประเมินความพึงพอใจ ซึ่งการประเมินความพึงพอใจทำให้ทราบถึงผลเชิงคุณภาพในการดำเนินงานขององค์การบริหารส่วนตำบลในภาพรวม

โดยเครื่องมือที่ใช้ในการประเมินความพึงพอใจ มีดังนี้

แบบที่ ๓/๓ แบบประเมินความพึงพอใจต่อผลการดำเนินงานขององค์กรปกครองส่วนท้องถิ่น

แบบที่ ๓/๔ แบบประเมินความพึงพอใจของผู้รับบริการในงานบริการขององค์กรปกครองส่วนท้องถิ่น (ให้หน่วยงานภายนอกดำเนินการ)

### ๔.๔ ข้อเสนอแนะในการจัดทำแผนพัฒนาท้องถิ่นในอนาคต

#### (๑) ผลกระทบนำไปสู่ออนาคต

(๑.๑) ปัญหาสาธารณสุขต่างๆ ที่เกิดขึ้นในองค์กรปกครองส่วนท้องถิ่น อันได้แก่ ภัยแล้ง วัตภัย น้ำท่วม อัคคีภัย ที่เกิดขึ้นและส่งผลกระทบต่อประชาชนในพื้นที่ เกิดความเสียหายทั้งชีวิตและทรัพย์สิน แนวทางการแก้ไข คือพิจารณาวางแผนการดำเนินการป้องกัน ก่อนเกิดเหตุ ระหว่างเกิดเหตุ หลังเกิดเหตุ บรรจุแผนงาน โครงการ กิจกรรม การให้ความช่วยเหลือต่างๆ จัดตั้งศูนย์ช่วยเหลือประชาชนขององค์กรปกครองส่วนท้องถิ่น เพื่อสามารถดำเนินการได้ทันเวลาที่

(๑.๒) ปัญหาโรคระบาดที่เกิดจากคน เกิดจากสัตว์ ที่ส่งผลกระทบต่อชีวิตประชาชน และสัตว์ต่างๆ ในตำบล ซึ่งได้แก่ โรคไข้หวัดใหญ่ ไข้หวัดนก โรคมือ เท้า ปาก ที่เกิดขึ้นกับเด็กๆ โรคพิษสุนัขบ้า แนวทางการแก้ไขปัญหา คือ ฝึกอบรม ประชาสัมพันธ์ รมรณรงค์การป้องกัน ลงพื้นที่ระงับการเกิดโรคระบาด การทำลาย การรักษา

(๑.๓) ปัญหาประชาชนมีรายได้น้อย การศึกษาต่ำ ประชาชนในตำบลยังมีคนรายได้น้อย มีหนี้สินเยอะ ไม่เพียงพอในการดำรงชีวิต ค่าครองชีพสูง แนวทางการแก้ไขปัญหา ให้ความรู้เกี่ยวกับการประกอบอาชีพ สาธิตการประกอบอาชีพ ช่วยเหลือประชาชนซ่อมแซมบ้านคนจน ผู้มีรายได้น้อย ส่งเสริมด้านการศึกษาโดยการจัดการบริการสาธารณสุขด้านการศึกษา การจัดตั้งศูนย์พัฒนาเด็กเล็ก สนับสนุนกิจกรรมต่างๆ ให้กับเด็กนักเรียน จ้างเด็กนักเรียนในช่วงปิดภาคเรียนเพื่อมีรายได้

(๑.๔) ปัญหายาเสพติดในตำบล ในพื้นที่ยังไม่พบว่ามีการค้ายาเสพติด และยังไม่พบรายงานว่ามีผู้ติดยาเสพติด แต่เพื่อเป็นการป้องกัน มีแนวทางการป้องกัน โดยการลงพื้นที่ค้นหา การรณรงค์ป้องกันการให้ความรู้กับประชาชนได้ทราบถึงโทษของยาเสพติด

(๑.๕) ปัญหาการสัญจรไปมาของประชาชนในตำบล เนื่องจาก ในตำบลด้านโครงสร้างพื้นฐาน เส้นทางคมนาคมบางหมู่บ้านยังเป็น ถนนดิน ถนนลูกรัง ช่วงฤดูฝนถนนลื่น เป็นหลุมเป็นบ่อ เกิดปัญหาในการสัญจรไปมาของประชาชน เสี่ยงต่อการเกิดอุบัติเหตุ การคมนาคมล่าช้า แนวทางการแก้ไข จัดทำแผนงาน โครงการก่อสร้างถนนในเส้นทางสำคัญ พิจารณาเสนอสนับสนุนจากหน่วยงานอื่น

## **(๒) ข้อสังเกต ข้อเสนอแนะ ผลจากการพัฒนา**

(๒.๑) ข้อสังเกต จากการสำรวจข้อมูล การลงพื้นที่ในตำบล จะเห็นว่าประชาชนยังมีปัญหาที่จะต้องดำเนินการแก้ไขอยู่มาก ดังนี้ ด้านการศึกษา สาธารณสุข ความมั่นคงปลอดภัยในชีวิตและทรัพย์สิน การศาสนา ศิลปวัฒนธรรม ประเพณี กีฬา สถานที่ผ่อนหย่อนใจ สวัสดิการสังคม การเกษตร เศรษฐกิจ อุตสาหกรรม การพัฒนาอาชีพ เส้นทางคมนาคมขนส่ง/ไฟฟ้า/น้ำประปา/แหล่งน้ำเพื่ออุปโภค - บริโภค ด้านทรัพยากรและสิ่งแวดล้อม ขยะมูลฝอยและสิ่งปฏิกูล จากปัญหาด้านต่างๆ ประชาชนไม่สามารถแก้ไขปัญหาเองได้จึงต้องเสนอให้องค์กรปกครองส่วนท้องถิ่นแก้ไข ทำให้มีการเสนอโครงการเข้ามาเป็นจำนวนมาก ซึ่งงบประมาณขององค์กรปกครองส่วนท้องถิ่นนั้นมีจำกัดไม่เพียงพอต่อการจัดการได้

(๒.๒) ข้อเสนอแนะ จากข้อสังเกตดังกล่าว มีข้อเสนอแนะในการแก้ไขปัญหาต่างๆ ดังนี้ ปัญหาต่างๆ ที่ถูกเสนอมายังองค์กรปกครองส่วนท้องถิ่น นั้น ควรนำมาพิจารณาจัดลำดับความสำคัญโดยประชาคมท้องถิ่น ซึ่งมีหลายภาคส่วน ประกอบไปด้วย คณะกรรมการพัฒนาขององค์กรปกครองส่วนท้องถิ่น สมาชิกสภาท้องถิ่น ผู้นำหมู่บ้าน ตัวแทนส่วนราชการ รัฐวิสาหกิจ หน่วยงานที่เกี่ยวข้อง ประชาชนทั่วไป ร่วมกันพิจารณาจัดลำดับความสำคัญของโครงการ และพิจารณาบรรจุเข้าแผนพัฒนาท้องถิ่นต่อไป กรณีโครงการที่เกินศักยภาพที่ให้องค์กรปกครองส่วนท้องถิ่นเสนอขอรับการสนับสนุนจากหน่วยงานอื่น

(๒.๓) ผลจากการพัฒนา จากการพัฒนาที่ผ่านมาพบว่าองค์กรปกครองส่วนท้องถิ่นได้แก้ไขปัญหาให้กับประชาชนได้ในหลายเรื่อง และครอบคลุมทุกด้าน มีผลการประเมินอยู่ในเกณฑ์ที่ดี ประชาชนมีความพึงพอใจ แต่ก็ยังมีปัญหาที่จะต้องแก้ไขต่อไป ไม่ว่าจะเป็นด้านสิ่งแวดล้อมที่ยังมีการเผาหญ้า อ้อย ตอข้าว ในช่วงเวลาเก็บเกี่ยว การเลี้ยงสัตว์ วัว ควาย หมู ที่ส่งกลิ่นเหม็นรำคาญ การพนันที่ยังมีในพื้นที่ เส้นทางคมนาคมยังไม่ครบ ผลการพัฒนาขององค์กรปกครองส่วนท้องถิ่นในปีที่ผ่านมา สรุปได้ดังนี้

**ภาคผนวก**